



ກະຊວງແຜນການ ແລະການລົງທຶນ  
Ministry of Planning and Investment  
ສູນສະຖິຕິແຫ່ງຊາດ  
Lao Statistics Bureau

Statistical YEAR BOOK

# ສະຖິຕິປະຈຳປີ 2023

ນະຄອນຫຼວງວຽງຈັນ  
Vientiane Capital

## ຄຳນຳ

ປຶ້ມສະຖິຕິປະຈຳປີ ແມ່ນໄດ້ສ້າງຂຶ້ນບົນພື້ນຖານການສຶກສາຄົ້ນຄວ້າ ແລະ ສັງລວມເອົາບັນດາຂໍ້ມູນສະຖິຕິທາງການ ຈາກບັນດາແຂວງ, ບັນດາກະຊວງ ແລະ ອົງການທຽບເທົ່າກະຊວງ ໃນຂອບເຂດທົ່ວປະເທດ. ໃນປຶ້ມສະຖິຕິປະຈຳປີນີ້ພວກເຮົາ ແມ່ນໄດ້ມີຄວາມພະຍາຍາມສັງລວມຂໍ້ມູນທີ່ສອງແສງເຖິງສະພາບການພັດທະນາເສດຖະກິດ-ສັງຄົມ ຂອງ ສປປ ລາວ ໃນແຕ່ລະໄລຍະ ເພື່ອຮັບໃຊ້ໃຫ້ແກ່ວຽກງານຄົ້ນຄວ້າ, ວາງແຜນ, ປະເມີນ ແລະ ຕອບສະໜອງໃຫ້ແກ່ຜູ້ນຳໃຊ້ທົ່ວໄປ ທັງພາຍໃນ ແລະ ຕ່າງປະເທດ ໂດຍສະເພາະແມ່ນບັນດາຕົວຊີ້ບອກ ທີ່ໄດ້ກຳນົດໃນຍຸດທະສາດການພັດທະນາລະບົບສະຖິຕິແຫ່ງຊາດແບບ ຍືນຍົງ 2016-2025 ແລະ ວິໄສທັດ ຮອດປີ 2030 ເພື່ອຮັບໃຊ້ການຕີລາຄາຜົນການຈັດຕັ້ງປະຕິບັດ ແຜນພັດທະນາເສດຖະກິດ-ສັງຄົມແຫ່ງຊາດ ຄັ້ງທີ IX (2021-2025), ເປົ້າໝາຍການພັດທະນາແບບຍືນຍົງ ປີ 2030 ແລະ ການຫຼຸດຜົນອອກຈາກ ສະຖານະພາບປະເທດດ້ອຍພັດທະນາ.

ປຶ້ມສະຖິຕິປະຈຳປີສະບັບນີ້ ແມ່ນປະກອບມີ 03 ປະເພດສະຖິຕິຕົ້ນຕໍ ແລະ 29 ພາກຢ່ອຍ ມີຄື : 1). ສະຖິຕິເສດຖະກິດ ປະກອບມີ 14 ພາກ, 2). ສະຖິຕິສັງຄົມ ປະກອບມີ 10 ພາກ, 3). ສະຖິຕິສິ່ງແວດລ້ອມ ແລະ ຊັບພະຍາກອນທຳມະຊາດ ປະກອບມີ 05 ພາກ ເຊິ່ງໃນເນື້ອໃນແຕ່ລະພາກ ໄດ້ມີການສົມທຽບ ແລະ ສະແດງເຖິງການປ່ຽນແປງຂໍ້ມູນຕົວເລກທາງດ້ານເສດຖະກິດ-ສັງຄົມ ຂອງບັນດາແຂວງ ແລະ ຂະແໜງການຕ່າງໆ ໃນຂອບເຂດທົ່ວປະເທດ. ສຳລັບປີ 2023 ນີ້ໄດ້ມີບາງຕົວຊີ້ບອກທີ່ບໍ່ໄດ້ຮັບຂໍ້ມູນພາກສະຖິຕິເສດຖະກິດ 2 ຕາຕະລາງຄື: ສະຖິຕິເຕັກໂນໂລຊີ ແລະ ການສື່ສານ, ສະຖິຕິໂຍທາທິການແລະຂົນສົ່ງ ແລະ ໄດ້ມີບາງຕົວຊີ້ບອກທີ່ບໍ່ໄດ້ຮັບຂໍ້ມູນພາກສະຖິຕິສັງຄົມ 3 ຕາຕະລາງຄື: ສະຖິຕິວັດທະນະທຳ, ຂໍ້ມູນສ່ວນໜຶ່ງທີ່ ໄດ້ນຳສະເໜີ ໃນປຶ້ມສະຖິຕິປະຈຳປີນີ້ແມ່ນຕົວເລກຄາດຄະເນຕາມຫຼັກການວິທະຍາສາດດ້ານສະຖິຕິ.

ນະໂຍກາດນີ້ ສູນສະຖິຕິແຫ່ງຊາດ ຂໍສະແດງຄວາມຮູ້ບຸນຄຸນ ແລະ ຂອບໃຈ ເປັນຢ່າງສູງ ມາຍັງບັນດາກະຊວງ, ອົງການທຽບເທົ່າກະຊວງທີ່ກ່ຽວຂ້ອງ, ບັນດາແຂວງ ແລະ ວິຊາການທຸກທ່ານ ທີ່ໃຫ້ການຮ່ວມມື ໃນການສະໜອງຂໍ້ມູນທີ່ສຳຄັນເຂົ້າໃນປຶ້ມສະຖິຕິປະຈຳປີສະບັບນີ້ຢ່າງສົມບູນ; ສູນສະຖິຕິແຫ່ງຊາດພວກເຮົາຍິນດີ ຮັບເອົາຂໍ້ສະເໜີ, ຄວາມຄິດເຫັນ ແລະ ຄຳຕຳນິຕິຊົມ ເພື່ອເປັນແນວທາງໃນການປັບປຸງປຶ້ມສະຖິຕິປະຈຳປີ ສະບັບຕໍ່ໄປໃຫ້ດີຢັ້ງຢືນໄປ ແລະ ເຊື່ອໝັ້ນວ່າປຶ້ມສະຖິຕິປະຈຳປີສະບັບນີ້ຈະມີຜົນປະໂຫຍດຫຼາຍ ແລະ ເປັນ ປ່ອນອົງໃນການຜະລິດຂໍ້ມູນສະຖິຕິ ແລະ ການນຳໃຊ້ໃຫ້ມີ ຄວາມເປັນເອກະພາບ, ຖືກຕ້ອງ, ຄົບຖ້ວນ ແລະ ຫັນເວລາ, ພ້ອມດຽວກັນນີ້ ຂໍຂອບໃຈມາຍັງບັນດາທ່ານຜູ້ທີ່ໃຫ້ຄວາມສົນໃຈ ແລະ ນຳໃຊ້ຂໍ້ມູນສະຖິຕິທາງ ການຂອງສູນສະຖິຕິແຫ່ງຊາດຂອງພວກເຮົາ.

ຫົວໜ້າສູນສະຖິຕິແຫ່ງຊາດ



## Preface

The statistical yearbook is produced by the Lao Statistics Bureau based on the compilation of data available from line ministries and ministry-equivalent agencies from the entire country at provincial and national level. The statistical yearbook is the result of great efforts to reflect the achievements of the Socio-Economic development in Lao PDR over the period under review. It aims at providing data for research, planning, evaluation and other purposes to respond to domestic as well as foreign users' needs. More specifically, the produced indicators are those defined in the Strategy for the Sustainable Development of the National Statistical System 2016-2025 and vision 2030 to support in particular the Monitoring and Evaluation of the NSEDP 2021-2025, SDG and LDC graduation.

This statistical yearbook includes 3 main categories distributed among 29 sub-sections, namely: 1). Economic statistic including 14 sub-sections, 2). Social statistics including 10 sub-sections, 3). Natural resources and Environmental statistics including 5 sub-sections. The content of each section shows the evolution by sector and by province for the whole country. The 2023 edition of the Statistical Yearbook have 2 indicators that are not available for the Economic Statistics section as Technology and Communication Statistics, Tourism and Transport Statistics, and 3 indicators are not available of Social Statistics as Cultural Statistics. Some data presented in this yearbook are estimations based using the statistical science principles.

The Lao Statistics Bureau would like to take this opportunity to express its gratitude and thank line ministries, ministry-equivalent agencies, provinces and all the technical team for their cooperation in compiling data into the statistical yearbook. The Lao Statistics Bureau would also like to welcome all relevant suggestions, comments, and feedback to improve the statistical yearbook production next year. We strongly believe that this yearbook is useful to build Trust between producers and users of data and move towards more complete, accurate and timely official statistics. Meanwhile we would like to express our appreciation and thank those who show interest in and use our official statistics.

**Head of Lao Statistics Bureau**



ລ/ດ No.	ສາລະບານ	Contents	ໜ້າ/Pages
1	ຄຳນຳ	Preface	i-ii
2	ສາລະບານ	Content	iii
3	ເຄື່ອງໝາຍ/ຄຳສັບຫຍໍ້/ຫົວໜ່ວຍ	Conventional symbols/Word/Unit	iv
<b>I. ສະຖິຕິເສດຖະກິດ</b>		<b>Economic Statistics</b>	
1	ສະຖິຕິລວມຍອດຜະລິດຕະພັນພາຍໃນ	Gross domestic Product Statistics	01-10
2	ສະຖິຕິລາຄາ	Prices Statistics	11-20
3	ສະຖິຕິກະສິກຳ ແລະ ປ່າໄມ້	Agriculture and Forestry Statistics	21-31
4	ສະຖິຕິອຸດສາຫະກຳ	Industry Statistics	32-49
5	ສະຖິຕິພະລັງງານ ແລະ ບໍ່ແຮ່	Energy and Mine Statistics	50-53
6	ສະຖິຕິເຕັກໂນໂລຊີ ແລະ ການສື່ສານ	Technology and Communication Statistics	54-59
7	ສະຖິຕິໂຍທາທິການ ແລະ ຂົນສົ່ງ	Public work and Transport Statistics	60-64
8	ສະຖິຕິການຄ້າຕ່າງປະເທດ	Foreign Trade Statistics	65-70
9	ສະຖິຕິດຸນການຊຳລະກັບຕ່າງປະເທດ	Balance of Payment External debt Statistics	71-72
10	ສະຖິຕິການຄ້າຕ່າງປະເທດດ້ານການບໍລິການ	International Trade in Services Statistics	73-75
11	ສະຖິຕິທະນາຄານ	Bank Statistics	76-83
12	ສະຖິຕິການລົງທຶນຂອງຕ່າງປະເທດ	Foreign investment Statistics	84-88
13	ສະຖິຕິການທ່ອງທ່ຽວ	Tourism Statistics	89-98
14	ສະຖິຕິງົບປະມານແຫ່ງລັດ	State budget Statistics	99-103
<b>II. ສະຖິຕິສັງຄົມ</b>		<b>Social Statistics</b>	
1	ສະຖິຕິການປົກຄອງ	Administration Statistics	111-117
2	ສະຖິຕິຜົນລະເມືອງ ແລະ ປະຊາກອນສາດ	Population and Demography Statistics	118-121
3	ສະຖິຕິແຮງງານ ແລະ ສະຫວັດດີການສັງຄົມ	Labor and Social Welfare Statistics	122-127
4	ສະຖິຕິການສຶກສາ	Education Statistics	128-145
5	ສະຖິຕິສາທາລະນະສຸກ	Public Health Statistics	146-160
6	ສະຖິຕິວັດທະນະທຳ	Culture Statistics	161-164
7	ສະຖິຕິອຸປະຕິເຫດ	Accident Statistics	165-176
8	ສະຖິຕິສານ ແລະ ຄະດີ	Court and Litigation Statistics	177-178
9	ສະຖິຕິອົງການຈັດຕັ້ງສາກົນ	International Organizations Statistics	179-181
10	ສະຖິຕິລັດຖະກອນ	Civil Servants Statistics	182-188
<b>III. ສະຖິຕິຊັບພະຍາກອນທຳມະຊາດ ແລະ ສິ່ງແວດລ້ອມ</b>		<b>Natural Resources and Environment Statistics</b>	
1	ສະຖິຕິບັນຍາກາດ, ສະພາບອາກາດ ແລະ ດິນ ຝ້າອາກາດ	Atmosphere, Climate and Weather Statistics	189-197
2	ສະຖິຕິຄຸນລັກສະນະຂອງນ້ຳ	Hydrographical Characteristics Statistics	198-200
3	ສະຖິຕິພູມສາດ	Geography Statistics	201-205
4	ສະຖິຕິຄຸນນະພາບອາກາດ	Air Quality Statistics	206-207
5	ສະຖິຕິຜົນກະທົບຂອງໄພພິບັດ ແລະ ເຫດການທຳມະຊາດທີ່ຮຸນແຮງ	Extreme Events and Disasters Statistics	208-210

ລ/ດ No.	ເນື້ອໃນ	ເຄື່ອງໝາຍ	Items	Symbols
1	ບໍ່ມີຂໍ້ມູນ	-	No data	-
2	ຕົວເລກເກັບກຳບໍ່ໄດ້	...	Figure not available	...
3	ແຫ່ງ	ແຫ່ງ	Place	PI
4	ບໍ່ບອກ	NS	Not stated	NS
5	ຕົວເລກຄາດຄະເນ	*	Estimated figure	*
6	ຕົວເລກປັບປຸງໃໝ່	**	Revised data	**
7	ໄຟຟ້າລາວ	ຝຟລ	Electricite Du Lao	EDL
8	ເອກະຊົນ	ເອກະຊົນ	Independent Power Production	IPP
9	ບໍລິສັດຜະລິດໄຟຟ້າລາວ ມະຫາຊົນ	ຜ-ຝຟລ	Electricite Du Lao Generation Company	EDL Gen
10	ຊົ່ວໂມງ	ຊມ	Hour	H
11	ວັນ	ວັນ	Day	D
12	ພັນ	ພ	Thousand	Th
13	ລ້ານ	ລ້ານ	Million	Million
14	ໂຕນ	ຕ	Ton	Ton
15	ໂຕນ/ເຮັກຕາ	ຕ/ຮຕ	Ton per hectare	Ton/ha
16	ກິໂລກຣາມ	ກລ	Kilogrammes	Kg
17	ເຮັກຕາ	ຮຕ	Hectare	Ha
18	ກຣາມ	ກຣ	Grams	Gr
19	ຄົນ	ຄ	Person	Person
20	ຄົນ/ກິໂລແມັດ	ຄ/ກມ	Persons per kilometer	Pers/km
21	ຄົນ/ກິໂລແມັດມົນທົນ	ຄ/ກມ <sup>2</sup>	Persons per square kilometer	Pers/km <sup>2</sup>
22	ມິລີແມັດ	ມມ	Millimeter	Mm
23	ແມັດ	ມ	Meter	M
24	ກິໂລແມັດ	ກມ	Kilometer	Km
25	ແມັດກ້ອນ	ມ <sup>3</sup>	Cubic meter	M <sup>3</sup>
26	ແມັດມົນທົນ	ມ <sup>2</sup>	Square meter	M <sup>2</sup>
27	ກິໂລແມັດມົນທົນ	ກມ <sup>2</sup>	Square kilometer	Km <sup>2</sup>
28	ເຮັກໂຕລິດ	ຮຕລ	Hectoliter	HI
29	ລິດ	ລ	Liter	L
30	ອົງສາ	ອສ	Degree Celsius	C <sup>0</sup>
31	ນາທີ	ນທ	Minute	Min
32	ໂດລາສະຫະລັດ	ດລ	US dollar	US\$
33	ລ້ານໂດລາ	ລ້ານໂດລາ	Million US\$	Mill. US\$
34	ກີບ	ກ	Kip	K
35	ພ.ສະບັບ	ພ.ສ	Thousand	Th
36	ພ.ເທື່ອຄົນ	ພ.ຄ	Thousand Case	Th.C
37	ຕື້ກີບ	ຕກ	Billion.Kip	Bill.Kip
38	ລ.ເຂັມ	ລ.ຂ	Million.Amp	Mill.Am
39	ຊ່ອງ	ຊ່ອງ	Channel	Channel
40	ເລື້ອງ	ເລື້ອງ	Story	Story
41	ໜ່ວຍ	ໜ່ວຍ	Groups	Groups
42	ຈຳນວນ	ຈຳນວນ	Number	Number
43	ອັດຕາ	ອັດຕາ	Rate	Rate
44	ຄົນ-ອັດຕາ	ຄົນ-ອັດຕາ	Person-rate	Person-rate
45	ຈຳນວນ-ເປີເຊັນ	ຈຳນວນ-ເປີເຊັນ	Number-rate	Number-rate
46	ເທື່ອ	ເທື່ອ	Times	Times

**ສະຖິຕິລວມຍອດຜະລິດຕະພັນພາຍໃນ**  
**Gross Domestic Products Statistics**

**ຕາຕະລາງ 01**

ຕົວເລກລວມຍອດຜະລິດຕະພັນພາຍໃນ ແບ່ງຕາມ  
ກິດຈະກຳຕົ້ນຕໍ, ລາຄາໃນປີ  
(ຕື້ກີບ)

**Table 01**

Gross Domestic Products at  
Current Market Price by  
( Bill. Kip)

ກິດຈະກຳຕົ້ນຕໍ	Activity	2022	2023
<b>ກະສິກຳ</b>	<b>Agriculture</b>	<b>38,439</b>	<b>55,755</b>
ການປູກຝັງ,	Agricultural cropping	25,516	37,392
ລ້ຽງສັດ	Livestock & livestock products	5,392	7,528
ປ່າໄມ້	Forestry & logging	2,433	3,460
ການປະມົງ	Fishery	5,098	7,375
<b>ອຸດສາຫະກຳ</b>	<b>Industry</b>	<b>73,397</b>	<b>85,141</b>
ບໍ່ແຮ່ ແລະ ການຂຸດຄົ້ນ	Mining & Quarrying	8,544	9,012
ອຸດສາຫະກຳປຸງແຕ່ງ ຜະລິດຕະພັນສະບຽງອາຫານ	Manufacture of Food Products	3,680	5,172
ອຸດສາຫະກຳຜະລິດເຄື່ອງດື່ມ ແລະ ຢາສູບ	Manufacture of Beverages & Tobacco	2,750	3,666
ອຸດສາຫະກຳຜະລິດ ແຜ່ນແຜ, ເຄື່ອງນຸ່ງຮົ່ມ, ເກີບ ແລະ ເຄື່ອງໜັງ	Manufacture of Textiles, Clothing, Footwear & Leather Goods	2,389	3,083
ອຸດສາຫະກຳປຸງແຕ່ງ ອື່ນໆ	Other Manufacturing	10,775	14,651
ພະລັງງານໄຟຟ້າ	Electricity	24,542	25,576
ນ້ຳປະປາ ແລະ ບຳບັດສິ່ງເສດເຫຼືອ	Water Supply; Sewerage, Waste Management & Remediation Activities	495	706
ກໍ່ສ້າງ	Construction	20,222	23,275
<b>ບໍລິການ</b>	<b>Services</b>	<b>79,763</b>	<b>94,916</b>
ຂາຍຍົກ, ຂາຍຍ່ອຍ, ສ້ອມແປງພາຫະນະ	Wholesale & Retail Trade; Repair of Motor Vehicles & Motorcycles	24,771	30,586
ດ້ານຂົນສົ່ງ ແລະ ສາງ	Transportation & Storage	3,184	4,079
ດ້ານບໍລິການທີ່ພັກອາໄສ ແລະ ອາຫານ	Accommodation & Food Service Activities	2,030	3,594
ດ້ານຂ່າວສານ ແລະ ການສື່ສານ	Information & Communications	3,311	3,652
ດ້ານການເງິນ ແລະ ການປະກັນໄພ	Financial & Insurance Activities	5,678	5,934

ຍັງມີຕໍ່/Continued

**ຕາຕະລາງ 01**

ຕົວເລກລວມຍອດຜະລິດຕະພັນພາຍໃນ  
ແບ່ງຕາມກິດຈະກຳຕົ້ນຕໍ, ລາຄາໃນປີ

(ຕື້ກີບ)

**Table 01**

Gross Domestic Products at  
Current Market Price by  
Economic Activities

( Bill. Kip)

ກິດຈະກຳຕົ້ນຕໍ	Activity	2022	2023
ດ້ານອະສັງຫາລິມາສັບ	Real Estate Activities	11,163	13,431
ການບໍລິການສາຍວິຊາຊີບ ແລະ ວິທະຍາສາດ ເຕັກນິກ	Professional, scientific & technical activities	2,829	3,628
ລັດບໍລິຫານ, ປ້ອງກັນຊາດ ແລະ ປ້ອງກັນຄວາມ ສະຫງົບ	Public Administration & Defence; Compulsory Social Security	17,902	19,751
ການສຶກສາ	Education	4,091	4,359
ສຸຂະພາບ ແລະ ສະຫວັດດີການສັງຄົມ	Human Health & Social Welfare Activities	1,266	1,391
ບໍລິການອື່ນໆ	Other Services	3,538	4,510
<b>ລວມຍອດມູນຄ່າເພີ່ມໃນລາຄາພື້ນຖານ</b>	<b>Totals (At Basic Prices)</b>	<b>191,599</b>	<b>235,812</b>
ພາສີອາກອນຜະລິດຕະພັນ, ສຸດທິ	Taxes on Products and Import Duties, Net	24,020	29,663
<b>ລວມຍອດຜະລິດຕະພັນພາຍໃນ, ລາຄາຕະຫຼາດໃນປີ</b>	<b>Gross Domestic Products, (GDP), current price</b>	<b>215,619</b>	<b>265,475</b>

ແຫລ່ງຂໍ້ມູນ: ກົມສະຖິຕິເສດຖະກິດ, ສູນສະຖິຕິແຫ່ງຊາດ, ກະຊວງ ຜທ

Source: Department of Economic Statistics, Lao Statistics Bureau, MPI

**ຕາຕະລາງ 02**

ຕົວເລກລວມຍອດຜະລິດຕະພັນພາຍໃນ  
ແບ່ງຕາມກິດຈະກຳຕົ້ນຕໍ, ລາຄາຄົງທີ່ປີ 2012  
(ຕື້ກີບ)

**Table 02**

Gross Domestic Products at Constant Market Prices  
by Economic Activity Base year 2012  
(Bill. Kip)

ກິດຈະກຳຕົ້ນຕໍ	Activity	2022	2023
<b>ກະສິກຳ</b>	<b>Agriculture</b>	<b>19,488</b>	<b>20,216</b>
ການປູກຝັງ,	Agricultural cropping	12,130	12,561
ລ້ຽງສັດ	Livestock & livestock products	2,982	3,107
ປ່າໄມ້	Forestry & logging	1,232	1,288
ການປະມົງ	Fishery	3,144	3,260
<b>ອຸດສາຫະກຳ</b>	<b>Industry</b>	<b>56,356</b>	<b>58,099</b>
ບໍ່ແຮ່ ແລະ ການຂຸດຄົ້ນ	Mining & Quarrying	8,596	8,791
ອຸດສາຫະກຳປຸງແຕ່ງຜະລິດຕະພັນສະບຽງອາຫານ	Manufacture of Food Products	1,995	2,037
ອຸດສາຫະກຳຜະລິດເຄື່ອງດື່ມ ແລະ ຢາສຸບ	Manufacture of Beverages & Tobacco	1,977	2,054
ອຸດສາຫະກຳຜະລິດແຜ່ນແພ, ເຄື່ອງນຸ່ງຫົ່ມ, ເກີບ ແລະ ເຄື່ອງໜັງ	Manufacture of Textiles, Clothing, Footwear & Leather Goods	1,499	1,537
ອຸດສາຫະກຳປຸງແຕ່ງອື່ນໆ	Other Manufacturing	7,457	7,932
ພະລັງງານໄຟຟ້າ	Electricity	18,611	18,525
ນໍ້າປະປາ ແລະ ບໍາບັດສິ່ງເສດເຫຼືອ	Water Supply; Sewerage, Waste Management & Remediation Activities	388	410
ກໍ່ສ້າງ	Construction	15,834	16,813
<b>ບໍລິການ</b>	<b>Services</b>	<b>55,103</b>	<b>58,195</b>
ຂາຍຍົກ, ຂາຍຍ່ອຍ, ສ້ອມແປງພາຫະນະ	Wholesale & Retail Trade; Repair of Motor Vehicles & Motorcycles	19,991	20,906
ດ້ານຂົນສົ່ງ ແລະ ສາງ	Transportation & Storage	2,443	2,877
ດ້ານບໍລິການທີ່ພັກອາໄສ ແລະ ອາຫານ	Accommodation & Food Service Activities	1,276	1,803
ດ້ານຂ່າວສານ ແລະ ການສື່ສານ	Information & Communications	3,008	3,162
ດ້ານການເງິນ ແລະ ການປະກັນໄພ	Financial & Insurance Activities	3,467	3,603

ຍັງມີຕໍ່/Continued

**ຕາຕະລາງ 02**

ຕົວເລກລວມຍອດຜະລິດຕະພັນພາຍໃນ  
ແບ່ງຕາມກິດຈະກຳຕົ້ນຕໍ, ລາຄາຄົງທີ່ປີ 2012  
(ຕື້ກີບ)

**Table 02**

Gross Domestic Products at Constant Market Prices  
by Economic Activity Base year 2012  
(Bill. Kip)

ກິດຈະກຳຕົ້ນຕໍ	Activity	2022	2023
ດ້ານອະສັງຫາລິມາສັບ	Real Estate Activities	9,303	9,568
ການບໍລິການສາຍວິຊາຊີບ ແລະ ວິທະຍາສາດ ເຕັກນິກ	professional, scientific & technical activities	2,007	2,079
ລັດບໍລິຫານ, ປ້ອງກັນຊາດ ແລະ ປ້ອງກັນ ຄວາມສະຫງົບ	Public Administration & Defence; Compulsory Social Security	8,760	9,189
ການສຶກສາ	Education	2,128	2,185
ສຸຂະພາບ ແລະ ສະຫວັດດີການສັງຄົມ	Human Health & Social Welfare Activities	627	657
ບໍລິການອື່ນໆ	Other Services	2,094	2,165
<b>ລວມຍອດມູນຄ່າເພີ່ມໃນລາຄາພື້ນຖານ</b>	<b>Totals (At Basic Prices)</b>	<b>130,947</b>	<b>136,511</b>
ພາສີອາກອນຜະລິດຕະພັນ, ສຸດທິ	Taxes on Products and Import Duties, Net	14,627	15,187
<b>ລວມຍອດຜະລິດຕະພັນພາຍໃນ, ລາຄາຄົງທີ່</b>	<b>Gross Domestic Products, (GDP), constant price</b>	<b>145,574</b>	<b>151,698</b>

ແຫຼ່ງຂໍ້ມູນ: ກົມສະຖິຕິເສດຖະກິດ, ສູນສະຖິຕິແຫ່ງຊາດ, ກະຊວງ ຜທ

Source: Department of Economic Statistics, Lao Statistics Bureau, MPI

ຕາຕະລາງ 03

ອັດຕາການຂະຫຍາຍຕົວທຽບໃສ່ປີຜ່ານມາ  
ຕາມລາຄາຄົງທີ່ປີ 2012. (ສ່ວນຮ້ອຍ)

Table 03

Growth rate of Gross Domestic Products  
by Industrial Origin at Constant Price 2012 (Percent)

ກິດຈະກຳຕົ້ນຕໍ	Activity	2022	2023
<b>ກະສິກຳ</b>	<b>Agriculture</b>	<b>3.35</b>	<b>3.74</b>
ການປູກຝັງ,	Agricultural cropping	2.93	3.56
ລ້ຽງສັດ	Livestock & livestock products	4.05	4.19
ປ່າໄມ້	Forestry & logging	3.21	4.58
ການປະມົງ	Fishery	4.39	3.69
<b>ອຸດສາຫະກຳ</b>	<b>Industry</b>	<b>4.39</b>	<b>3.09</b>
ບໍ່ແຮ່ ແລະ ການຂຸດຄົ້ນ	Mining & Quarrying	2.79	2.27
ອຸດສາຫະກຳປຸງແຕ່ງຜະລິດຕະພັນສະບຽງອາຫານ	Manufacture of Food Products	2.21	2.11
ອຸດສາຫະກຳຜະລິດເຄື່ອງດື່ມ ແລະ ຢາສູບ	Manufacture of Beverages & Tobacco	4.34	3.92
ອຸດສາຫະກຳຜະລິດ ແຜ່ນແພ, ເຄື່ອງນຸ່ງຫົ່ມ, ເກີບ ແລະ ເຄື່ອງໜັງ	Manufacture of Textiles, Clothing, Footwear & Leather Goods	2.64	2.54
ອຸດສາຫະກຳປຸງແຕ່ງອື່ນໆ	Other Manufacturing	5.89	6.37
ຜະລັງງານໄຟຟ້າ	Electricity	2.66	-0.46
ນໍ້າປະປາ ແລະ ບໍາບັດສົ່ງເສດເຫຼືອ	Water Supply; Sewerage, Waste Management & Remediation Activities	4.69	5.62
ກໍ່ສ້າງ	Construction	7.16	6.18
<b>ບໍລິການ</b>	<b>Services</b>	<b>4.97</b>	<b>5.61</b>
ຂາຍຍົກ, ຂາຍຢ່ອຍ, ສ້ອມແປງພາຫະນະ	Wholesale & Retail Trade; Repair of Motor Vehicles & Motorcycles	4.07	4.58
ດ້ານຂົນສົ່ງ ແລະ ສາງ	Transportation & Storage	28.76	17.76
ດ້ານບໍລິການທີ່ພັກອາໄສ ແລະ ອາຫານ	Accommodation & Food Service Activities	8.58	41.30
ດ້ານຂ່າວສານ ແລະ ການສື່ສານ	Information & Communications	5.47	5.14
ດ້ານການເງິນ ແລະ ການປະກັນໄພ	Financial & Insurance Activities	3.40	3.93
ດ້ານອະສັງຫາລິມາສັບ	Real Estate Activities	3.69	2.85
ການບໍລິການສາຍວິຊາຊີບ ແລະ ວິທະຍາສາດເຕັກນິກ	Professional, scientific & technical activities	3.18	3.63
ລັດບໍລິຫານ, ປ້ອງກັນຊາດ ແລະ ປ້ອງກັນຄວາມສະຫງົບ	Public Administration & Defence; Compulsory Social Security	4.54	4.91
ການສຶກສາ	Education	2.01	2.65
ສຸຂະພາບ ແລະ ສະຫວັດດີການສັງຄົມ	Human Health & Social Welfare Activities	4.57	4.86
ບໍລິການອື່ນໆ	Other Services	3.44	3.44
<b>ລວມຍອດມູນຄ່າເພີ່ມໃນລາຄາຜົ້ນຖານ</b>	<b>Totals (At Basic Prices)</b>	<b>4.48</b>	<b>4.25</b>
ພາສີອາກອນຜະລິດຕະພັນ, ສຸດທິ	Taxes on Products and Import Duties, Net	3.94	3.83
<b>ລວມຍອດຜະລິດຕະພັນພາຍໃນ, ລາຄາຄົງທີ່</b>	<b>Gross Domestic Products, (GDP), constant price</b>	<b>4.42</b>	<b>4.21</b>

ແຫຼ່ງຂໍ້ມູນ: ກົມສະຖິຕິເສດຖະກິດ, ສູນສະຖິຕິແຫ່ງຊາດ, ກະຊວງ ຜທ

Source: Department of Economic Statistics, Lao Statistics Bureau, MPI

**ຕາຕະລາງ 04**

ໂຄງປະກອບເສດຖະກິດ, ຕາມລາຄາໃນປີ (ສ່ວນຮ້ອຍ)

**Table 04**

Share of Gross Domestic Products (GDP) by Industrial Origin at Current Price (Percent)

ກິດຈະກຳຕົ້ນຕໍ	Activity	2022	2023
<b>ກະສິກຳ</b>	<b>Agriculture</b>	<b>17.83</b>	<b>21.00</b>
ການປູກຝັງ	Agricultural cropping	11.83	14.08
ລ້ຽງສັດ	Livestock & livestock products	2.50	2.84
ປ່າໄມ້	Forestry & logging	1.13	1.30
ການປະມົງ	Fishery	2.36	2.78
<b>ອຸດສາຫະກຳ</b>	<b>Industry</b>	<b>34.04</b>	<b>32.07</b>
ບໍ່ແຮ່ ແລະ ການຂຸດຄົ້ນ	Mining & Quarrying	3.96	3.39
ອຸດສາຫະກຳປຸງແຕ່ງຜະລິດຕະພັນສະບຽງອາຫານ	Manufacture of Food Products	1.71	1.95
ອຸດສາຫະກຳຜະລິດເຄື່ອງດື່ມ ແລະ ຢາສູບ	Manufacture of Beverages & Tobacco	1.28	1.38
ອຸດສາຫະກຳຜະລິດແຜ່ນແພ, ເຄື່ອງນຸ່ງຫົ່ມ, ເກີບ ແລະ ເຄື່ອງໜັງ	Manufacture of Textiles, Clothing, Footwear & Leather Goods	1.11	1.16
ອຸດສາຫະກຳປຸງແຕ່ງອື່ນໆ	Other Manufacturing	5.00	5.52
ຜະລິງງານໄຟຟ້າ	Electricity	11.38	9.63
ນໍ້າປະປາ ແລະ ບໍາບັດສິ່ງເສດເຫຼືອ	Water Supply; Sewerage, Waste Management & Remediation Activities	0.23	0.27
ກໍ່ສ້າງ	Construction	9.38	8.77
<b>ບໍລິການ</b>	<b>Services</b>	<b>36.99</b>	<b>35.75</b>
ຂາຍຍົກ, ຂາຍຍ່ອຍ, ສ້ອມແປງພາຫະນະ	Wholesale & Retail Trade; Repair of Motor Vehicles & Motorcycles	11.49	11.52
ດ້ານຂົນສົ່ງ ແລະ ສາງ	Transportation & Storage	1.48	1.54
ດ້ານບໍລິການທີ່ພັກອາໄສ ແລະ ອາຫານ	Accommodation & Food Service Activities	0.94	1.35
ດ້ານຂ່າວສານ ແລະ ການສື່ສານ	Information & Communications	1.54	1.38
ດ້ານການເງິນ ແລະ ການປະກັນໄພ	Financial & Insurance Activities	2.63	2.24

ຍັງມີຕໍ່/Continued

**ຕາຕະລາງ 04**

ໂຄງປະກອບເສດຖະກິດ

ແບ່ງຕາມກິດຈະກຳຕົ້ນຕໍ, ລາຄາໃນປີ (ສ່ວນຮ້ອຍ)

**Table 04**

Share of Gross Domestic Products (GDP)

by Industrial Origin at Current Price (Percent)

ກິດຈະກຳຕົ້ນຕໍ	Activity	2022	2023
ດ້ານອະສັງຫາລິມາສັບ	Real Estate Activities	5.18	5.06
ການບໍລິການສາຍວິຊາຊີບ ແລະ ວິທະຍາສາດ ເຕັກນິກ	Professional, scientific & technical activities	1.31	1.37
ລັດບໍລິຫານ, ປ້ອງກັນຊາດ ແລະ ປ້ອງກັນຄວາມສະຫງົບ	Public Administration & Defence; Compulsory Social Security	8.30	7.44
ການສຶກສາ	Education	1.90	1.64
ສຸຂະພາບ ແລະ ສະຫວັດິການສັງຄົມ	Human Health & Social Welfare Activities	0.59	0.52
ບໍລິການອື່ນໆ	Other Services	1.64	1.70
<b>ລວມຍອດມູນຄ່າເພີ່ມໃນລາຄາພື້ນຖານ</b>	<b>Totals (At Basic Prices)</b>	<b>88.86</b>	<b>88.83</b>
ພາສີອາກອນຜະລິດຕະພັນ, ສຸດທິ	Taxes on Products and Import Duties, Net	11.14	11.17
<b>ລວມຍອດຜະລິດຕະພັນພາຍໃນ, ລາຄາໃນປີ</b>	<b>Gross Domestic Products, (GDP), current price</b>	<b>100.00</b>	<b>100.00</b>

ແຫລ່ງຂໍ້ມູນ: ກົມສະຖິຕິເສດຖະກິດ, ສູນສະຖິຕິແຫ່ງຊາດ, ກະຊວງ ຜທ

Source: Department of Economic Statistics, Lao Statistics Bureau, MPI

**ຕາຕະລາງ 05**

ລວມຍອດຜະລິດຕະພັນພາຍໃນ ຕໍ່ຫົວຄົນຕາມລາຄາຕະຫຼາດໃນປີ

**Table 05**

Gross Domestic Products Per Capita, current price

ຂະແໜງການ	Sector	2022	2023
ອັດຕາແລກປ່ຽນ	Exchange Rate	14,327	19,200
ມູນຄ່າລວມຍອດຜະລິດຕະພັນພາຍໃນ (ລ້ານໂດລາ)	Gross Domestic Products (Million of US\$)	15,049	13,827
ມູນຄ່າລວມຍອດຜະລິດຕະພັນພາຍໃນ ຕໍ່ຄົນ (ໂດລາ)	GDP per capita (US\$)	2,022	1,832
ຈຳນວນປະຊາກອນ ( ພັນຄົນ )	Population ( Th. Persons )	7,442,794	7,545,792

ແຫລ່ງຂໍ້ມູນ: ກົມສະຖິຕິເສດຖະກິດ, ສູນສະຖິຕິແຫ່ງຊາດ, ກະຊວງ ຜທ

Source: Department of Economic Statistics, Lao Statistics Bureau, MPI

ໝາຍເຫດ: ຕົວເລກອັດຕາແລກປ່ຽນ ແມ່ນອີງຕາມ ທະນາຄານແຫ່ງ ສປປ ລາວ

Remark: The exchange rate figures are according to the Bank of the Lao PDR

ຕາຕະລາງ 06

ລວມຍອດລາຍໄດ້ແຫ່ງຊາດ

Table 06

Gross National Income

ລາຍການ	ຫົວໜ່ວຍ	Item	Unit	2022	2023
ລວມຍອດຜະລິດຕະພັນພາຍໃນ	ລ້ານໂດລາ	Gross Domestic Products	Mill.US\$	215,619.36	265,475.48
ດຸນລາຍຮັບຂັ້ນໜຶ່ງ	ຕື້ກີບ	Net primary income balance	Bill.Kip	-12,891.56	-16,226.02
ລາຍຮັບຂັ້ນໜຶ່ງ	ຕື້ກີບ	Receivable	Bill.Kip	-	
ລາຍຈ່າຍຂັ້ນໜຶ່ງ	ຕື້ກີບ	Payable	Bill.Kip	-	
ລວມຍອດລາຍໄດ້ແຫ່ງຊາດ	ຕື້ກີບ	Gross National Income	Bill.Kip	202,727.80	249,249.46
ອັດຕາສ່ວນ GNI ຕໍ່ GDP	ສ່ວນຮ້ອຍ	Share GNI to GDP	Percentage	94.02	93.89
ຈຳນວນປະຊາກອນ	ຄົນ	Number of population	Percentage	7,442,794.00	7,545,792.00
ລາຍໄດ້ແຫ່ງຊາດສະເລ່ຍຕໍ່ຄົນ	ກີບ	GNI per Capita	Kip	27,238,130.80	33,031,583.76
ອັດຕາແລກປ່ຽນ	ກີບ/USD	Exchange Rate	Kip/USD	14,327.00	19,200.00
ລາຍໄດ້ແຫ່ງຊາດສະເລ່ຍຕໍ່ຄົນ	ໂດລາສະຫະລັດ	GNI per Capita	USD	1,901.17	1,720.39

ແຫຼ່ງຂໍ້ມູນ: ກົມສະຖິຕິເສດຖະກິດ, ສູນສະຖິຕິແຫ່ງຊາດ, ກະຊວງ ຜທ

Source: Department of Economic Statistics, Lao Statistics Bureau, MPI

# **ສະຖິຕິລາຄາ**

## **Price Statistics**

**ຕາຕະລາງ 07**

ລາຄາສິນຄ້າບາງລາຍການໃນຕະຫຼາດ  
ຫົວໜ່ວຍ: ກີບ

**Table 07**

Some Commodities in Market Prices  
Unit : Kip

ລາຍການ	ຫົວໜ່ວຍ	Item	Unit	2023												ສະເລ່ຍ ໝົດປີ Annual Average
				ເດືອນ/Month												
				1	2	3	4	5	6	7	8	9	10	11	12	
<b>ປະເພດສະບຽງອາຫານ</b>		<b>Foods</b>														
<b>ປະເພດເຂົ້າ</b>		<b>Rice</b>														
ເຂົ້າສານໜຽວ	1 ກິໂລ	Glutinous rice	1 kg	13,943	14,384	14,637	14,838	15,064	15,381	15,627	16,441	17,178	17,209	17,099	17,073	<b>15,740</b>
ເຂົ້າສານຈ້າວ	1 ກິໂລ	Ordinary rice	1 kg	15,155	14,905	15,087	15,287	16,071	16,196	16,807	17,337	18,012	18,125	18,349	18,445	<b>16,648</b>
<b>ປະເພດຜັກ</b>		<b>Vegetable</b>														
ຜັກບັ້ງ	1 ກິໂລ	Morning glory	1 kg	11,048	11,009	11,126	12,224	12,834	12,460	12,584	14,824	15,216	16,402	13,758	12,835	<b>13,027</b>
ຜັກກາດຂາວ	1 ກິໂລ	Spinach	1 kg	13,760	12,830	12,287	12,855	15,068	16,032	14,697	15,943	18,084	18,515	16,800	16,195	<b>15,256</b>
ໝາກແຕງ	1 ກິໂລ	Cucumber	1 kg	9,506	10,214	9,597	10,844	11,035	10,648	9,777	10,050	10,461	12,328	12,875	12,442	<b>10,815</b>
<b>ປະເພດຊີ້ນ</b>		<b>Meat</b>														
ຊີ້ນໝູ	1 ກິໂລ	Pork	1 kg	72,173	74,458	76,349	78,449	79,627	80,241	80,459	81,105	81,386	81,230	81,221	81,641	<b>79,028</b>
ຊີ້ນຄວາຍ	1 ກິໂລ	Buffalo	1 kg	99,281	102,724	105,133	106,738	108,324	109,251	109,748	110,222	110,918	111,042	112,085	112,460	<b>108,161</b>
ຊີ້ນງົວ	1 ກິໂລ	Beef	1 kg	93,298	96,579	105,725	108,221	109,847	110,396	110,899	111,422	112,400	112,651	113,709	113,963	<b>108,259</b>
ໄກ່ປອກໄກ່ຝັນ	1 ກິໂລ	Chicken	1 kg	61,262	61,617	62,712	65,255	65,315	65,884	66,910	68,927	70,987	71,405	73,739	75,235	<b>67,437</b>
<b>ປະເພດປາ</b>		<b>Fish</b>														
ປາຄໍ່ທໍາມະຊາດ	1 ກິໂລ	Fresh fish	1 kg	67,479	67,655	68,074	68,467	68,291	69,385	69,385	71,367	73,100	74,398	73,892	75,108	<b>70,550</b>
ປາແດກ	1 ກິໂລ	Fermented fish	1 kg	19,705	19,883	20,029	20,446	20,550	20,580	21,035	21,307	22,243	22,965	23,139	23,453	<b>21,278</b>
<b>ປະເພດໄຂ່</b>		<b>Egg</b>														
ໄຂ່ໄກ່	1 ແຕະ/30	Chicken egg	1Unit/30	56,704	56,162	55,898	56,246	55,090	55,468	57,665	63,437	66,526	67,606	68,023	67,739	60,547

ຍັງມີຕໍ່/Continued

**ຕາຕະລາງ 07**

ລາຄາສິນຄ້າບາງລາຍການໃນຕະຫຼາດ  
ຫົວໜ່ວຍ: ກີບ

**Table 07**

Some Commodities in Market Prices  
Unit: Kip

ລາຍການ	ຫົວໜ່ວຍ	Item	Unit	2023												ສະເລ່ຍ ໝົດປີ Annual Average
				ເດືອນ/Month												
				1	2	3	4	5	6	7	8	9	10	11	12	
<b>ປະເພດອາຫານອື່ນໆ</b>		<b>Other foods</b>														
ນ້ຳຕານ	1 ກິໂລ	Sugar	1 kg	14,319	14,169	14,395	14,494	14,799	15,251	16,056	16,429	17,343	18,214	20,223	20,737	<b>16,369</b>
ນົມຊຸ້ນຫວານ	1 ບ່ອງ	Condensed milk	1 can	11,857	11,329	11,585	12,400	12,495	12,680	12,654	12,795	12,871	13,437	14,093	14,361	<b>12,713</b>
<b>ປະເພດອື່ນໆ</b>		<b>Others</b>														
ນ້ຳມັນແອັດຊັງ	1 ລິດ	Regular gasoline	1 litre	20,946	21,210	20,547	20,616	19,560	20,304	21,215	22,813	23,972	23,416	23,116	22,538	<b>21,688</b>
ນ້ຳມັນກະຊວນ	1 ລິດ	Diesel	1 litre	19,262	18,928	18,298	17,949	17,007	17,580	18,446	20,469	21,688	22,254	21,065	20,213	<b>19,430</b>
ປຶ້ມຂຽນ	1 ຫົວ	Note book	1 unit	3,071	3,131	3,234	3,257	3,257	3,284	3,476	3,705	4,089	4,252	4,348	4,631	<b>3,645</b>
ສະບູລັກ	1 ກ້ອນ	Soap (LUCK)	1 unit	5,105	4,954	5,124	5,124	5,102	5,254	5,460	5,460	5,436	5,621	5,919	6,142	<b>5,392</b>
ຢາເສັ້ນ	1 ກິໂລ	Tobacco	1 kg	66,901	66,901	68,935	69,059	69,479	70,325	72,665	73,547	75,368	78,073	79,147	80,316	<b>72,560</b>
ຢາສູບອາແດງ	1 ຊອງ	Cigarette(A)	1 box	9,626	9,674	9,920	9,920	10,072	10,101	10,500	10,590	10,650	10,728	10,961	11,239	<b>10,332</b>
ຊີມັງລາວກາກະທົງແດງ	1 ເບົາ	Ciment	1 bag	54,387	55,424	55,457	55,836	58,040	60,002	60,832	61,134	63,122	64,877	67,572	69,400	<b>60,507</b>
ສັງກະສິລາວ	1 ແຜ່ນ	Lao Tin Plates	1 sheet	41,018	41,302	41,808	41,719	42,469	42,990	43,522	43,623	44,447	44,648	45,138	45,093	<b>43,148</b>

ແຫຼ່ງຂໍ້ມູນ: ກົມສະຖິຕິເສດຖະກິດ, ສູນສະຖິຕິແຫ່ງຊາດ, ກະຊວງ ແຜນການ ແລະ ການລົງທຶນ

Source: Department of Economic Statistics, LSB, MPI

ໝາຍເຫດ: ລາຄາສິນຄ້າແມ່ນສະເລ່ຍຈາກ 12 ແຂວງ

Remark: Average price from 12 provinces

ຕາຕະລາງ 08

ດັດຊະນີລາຄາການຊົມໃຊ້ໃນ ສປປ ລາວ ( ເດືອນ 12/2015=100 )

Table 08

Consumer Price Index of Lao PDR (Dec,2015=100)

ປີ/ເດືອນ Year/ Month	ເດືອນ/Month												ສະເລ່ຍປີ Annual Average
	1	2	3	4	5	6	7	8	9	10	11	12	
<b>ດັດຊະນີລາຄາ/Consumer Price Index</b>													
2015	98.86	98.57	98.68	99.27	99.63	99.93	100.06	100.31	100.43	100.49	100.32	100.00	99.71
2016	99.69	99.86	99.79	100.23	100.79	101.55	102.04	102.17	102.28	102.36	102.42	102.49	101.30
2017	101.95	101.53	101.54	101.75	101.88	101.97	102.01	102.33	102.60	102.85	102.66	102.64	102.14
2018	102.92	103.30	103.47	103.66	103.88	104.20	104.50	104.96	105.73	105.06	104.86	104.16	104.23
2019	104.46	104.93	105.19	105.95	106.52	106.79	107.64	108.46	109.88	110.67	111.06	110.71	107.69
2020	111.71	111.47	111.65	112.13	112.34	112.43	113.15	114.79	114.97	114.69	114.22	114.24	113.15
2021	114.00	113.65	114.42	115.81	116.38	116.93	118.51	119.21	119.81	120.15	120.03	120.30	117.43
2022	121.12	121.96	124.20	127.23	131.28	144.52	148.79	154.99	160.61	164.31	166.18	167.54	144.39
2023	169.93	172.27	175.09	177.99	182.29	185.92	190.15	195.10	201.87	206.75	208.13	208.37	189.49
<b>ອັດຕາເງິນເຜີ້/Inflation Rate</b>													
2015	2.04	1.44	1.19	0.95	1.19	1.37	1.17	1.29	1.23	1.32	1.27	0.90	1.28
2016	0.84	1.32	1.13	0.96	1.17	1.62	1.97	1.85	1.84	1.86	2.09	2.49	1.60
2017	2.27	1.67	1.75	1.52	1.07	0.41	-0.03	0.16	0.31	0.49	0.23	0.15	0.83
2018	0.95	1.75	1.91	1.88	1.97	2.18	2.44	2.57	3.06	2.14	2.14	1.48	2.04
2019	1.50	1.57	1.66	2.21	2.54	2.48	3.00	3.34	3.92	5.34	5.92	6.28	3.32
2020	6.94	6.24	6.14	5.84	5.46	5.28	5.12	5.84	4.63	3.63	2.84	3.19	5.07
2021	2.05	1.95	2.48	3.23	3.55	3.96	4.70	3.81	4.17	4.72	5.04	5.27	3.75
2022	6.25	7.31	8.54	9.87	12.81	23.60	25.55	30.01	34.05	36.75	38.46	39.27	22.96
2023	40.30	41.26	40.97	39.89	38.86	28.65	27.80	25.88	25.69	25.83	25.24	24.37	31.23

ແຫຼ່ງຂໍ້ມູນ: ກົມສະຖິຕິເສດຖະກິດ, ສູນສະຖິຕິແຫ່ງຊາດ, ກະຊວງ ຜທ

Source: Department of Economic Statistics, LSB, MPI

ຕາຕະລາງ 09

Table 09

ດັດຊະນີລາຄາການຊົມໃຊ້ແບ່ງຕາມພາກ.(ເດືອນ 12/2015=100)

Consumer Price Index by Region (Dec,2015=100)

ປີ/ເດືອນ Year/ Month	ເດືອນ/Month												ສະລ່ຍປີ Annual Average
	1	2	3	4	5	6	7	8	9	10	11	12	
<b>ດັດຊະນີລາຄາການຊົມໃຊ້ພາກເໜືອ/North's Consumer Price Index</b>													
2015	122.79	122.37	122.61	123.97	124.24	124.68	124.81	124.87	124.95	125.02	124.79	124.46	124.13
2016	99.60	99.47	99.59	100.05	100.75	101.53	102.15	102.32	102.41	102.52	102.60	102.67	101.30
2017	102.17	101.80	101.97	102.38	102.57	102.69	102.84	103.16	103.37	103.55	103.32	103.22	102.75
2018	103.64	104.22	104.32	104.34	104.52	104.89	105.16	105.32	106.03	105.22	104.95	104.43	104.75
2019	104.55	105.17	105.37	106.09	107.14	107.50	108.56	109.60	111.11	111.75	111.92	111.72	108.37
2020	112.93	112.44	112.79	114.19	114.28	114.20	114.84	115.64	115.80	115.47	114.70	114.55	114.32
2021	114.39	114.02	114.88	117.16	117.75	118.30	119.87	120.24	120.62	120.65	120.44	120.71	118.25
2022	121.67	122.66	124.86	127.83	132.02	141.91	148.87	155.53	162.19	164.13	166.85	169.05	144.80
2023	171.77	173.56	178.68	182.71	187.57	190.86	193.75	197.08	203.16	207.45	208.74	208.80	192.01
<b>ດັດຊະນີລາຄາການຊົມໃຊ້ພາກກາງ/Centre's Consumer Price Index</b>													
2015	123.55	123.15	123.32	123.80	124.22	124.61	124.83	125.21	125.39	125.44	125.20	124.68	124.45
2016	99.75	100.10	99.93	100.47	101.01	101.84	102.43	102.67	102.57	102.63	102.69	102.76	101.57
2017	102.10	101.64	101.56	101.70	101.80	101.90	101.91	102.32	102.66	103.02	102.88	102.89	102.20
2018	103.06	103.32	103.58	103.82	103.98	104.34	104.68	105.30	106.35	105.65	105.46	104.73	104.52
2019	105.17	105.48	105.78	106.45	106.98	107.12	107.97	108.63	110.01	110.88	111.21	110.48	108.01
2020	111.55	111.36	111.36	111.55	111.70	111.89	112.62	114.72	114.98	114.78	114.22	114.06	112.90
2021	113.64	113.15	113.70	114.27	114.59	114.92	116.79	117.75	118.41	119.04	118.89	118.80	116.16
2022	119.53	120.38	122.97	125.67	129.63	145.33	147.67	152.66	158.20	162.80	164.51	165.40	142.90
2023	167.34	170.11	171.13	173.02	177.57	179.61	184.01	189.81	196.87	202.07	203.44	203.54	184.88
<b>ດັດຊະນີລາຄາການຊົມໃຊ້ພາກໃຕ້/South's Consumer Price Index</b>													
2015	120.50	120.37	120.27	121.12	121.81	122.08	122.10	122.48	122.62	122.77	122.73	122.64	121.79
2016	99.58	99.52	99.57	99.61	100.07	100.56	101.04	101.23	101.40	101.51	101.54	101.60	100.60
2017	101.30	100.91	100.94	101.07	101.18	101.21	101.17	101.26	101.45	101.58	101.29	101.30	101.22
2018	101.65	102.10	102.14	102.41	102.84	102.97	103.22	103.70	103.89	103.45	103.32	102.46	102.85
2019	102.68	103.32	103.58	104.58	104.65	105.08	105.65	106.59	107.99	108.77	109.62	109.94	106.04
2020	110.52	110.51	110.88	110.90	111.37	111.43	112.23	113.87	113.87	113.45	113.62	114.26	112.24
2021	114.33	114.36	115.56	117.74	118.86	119.92	120.85	121.37	122.11	122.13	122.20	123.35	119.40
2022	124.17	124.79	126.28	130.18	134.24	145.95	151.35	159.81	164.30	168.11	169.31	170.69	147.43
2023	173.71	175.75	179.89	183.72	186.74	194.60	200.13	205.14	212.09	216.95	218.48	219.25	197.20

ແຫຼ່ງຂໍ້ມູນ: ກົມສະຖິຕິເສດຖະກິດ, ສູນສະຖິຕິແຫ່ງຊາດ, ກະຊວງ ຜທ

Source: Department of Economic Statistics, LSB, MPI

ຕາຕະລາງ 10

ອັດຕາເງິນເຝີ້ແບ່ງຕາມພາກ.(ເດືອນ 12/2015=100)

Table 10

Inflation rate by Region (Dec,2015=100)

ປີ/ເດືອນ Year/ Month	ເດືອນ/Month												ສະເລ່ຍປີ Annual Average
	1	2	3	4	5	6	7	8	9	10	11	12	
<b>ອັດຕາເງິນເຝີ້ພາກເໜືອ%/ North's Inflation Rate %</b>													
2015	2.10	1.57	1.53	1.70	1.63	1.88	1.34	1.54	1.00	1.73	1.58	1.24	1.57
2016	0.95	1.18	1.09	0.45	0.93	1.36	1.87	1.98	2.00	2.06	2.33	2.67	1.58
2017	2.59	2.34	2.40	2.33	1.81	1.14	0.68	0.83	0.94	1.01	0.71	0.53	1.43
2018	1.43	2.37	2.30	1.91	1.90	2.14	2.26	2.09	2.57	1.62	1.57	1.18	1.94
2019	0.88	0.91	1.01	1.68	2.51	2.49	3.23	4.06	4.79	6.21	6.64	6.97	3.46
2020	8.02	6.92	7.04	7.63	6.66	6.23	5.78	5.51	4.22	3.33	2.48	2.53	5.49
2021	1.29	1.40	1.85	2.44	2.87	3.43	4.22	3.82	4.00	4.32	4.85	5.23	3.32
2022	6.37	7.58	8.69	9.11	12.12	19.96	24.20	29.35	34.46	36.04	38.54	40.05	22.45
2023	41.17	41.50	43.10	42.93	42.07	34.49	30.15	26.71	25.26	26.39	25.11	23.52	32.61
<b>ອັດຕາເງິນເຝີ້ພາກກາງ %/Centre's Inflation Rate %</b>													
2015	2.01	1.33	1.04	0.61	0.90	1.09	1.08	1.18	1.34	1.13	1.08	0.62	1.12
2016	0.66	1.35	1.03	1.18	1.38	1.90	2.30	2.23	1.99	2.00	2.27	2.76	1.76
2017	2.35	1.54	1.63	1.23	0.78	0.06	-0.51	-0.33	0.08	0.38	0.18	0.13	0.62
2018	0.95	1.65	2.00	2.09	2.14	2.40	2.72	2.90	3.59	2.55	2.51	1.79	2.27
2019	2.05	2.09	2.12	2.53	2.88	2.66	3.15	3.17	3.45	4.96	5.45	5.49	3.34
2020	6.07	5.58	5.28	4.79	4.42	4.45	4.31	5.60	4.51	3.51	2.70	3.23	4.52
2021	1.88	1.61	2.10	2.44	2.59	2.71	3.71	2.65	2.98	3.71	4.09	4.15	2.89
2022	5.18	6.39	8.15	9.98	13.13	26.46	26.44	29.65	33.60	36.76	38.37	39.23	23.01
2023	40.00	41.30	39.17	37.68	36.99	23.58	24.61	24.33	24.45	24.12	23.67	23.06	29.38
<b>ອັດຕາເງິນເຝີ້ພາກໃຕ້ %/South's Inflation Rate %</b>													
2015	2.06	1.68	1.27	1.20	1.67	1.68	1.27	1.32	1.11	1.43	1.54	1.46	1.47
2016	1.35	1.39	1.53	0.85	0.75	1.02	1.49	1.37	1.42	1.40	1.47	1.60	1.30
2017	1.73	1.40	1.38	1.47	1.11	0.65	0.13	0.03	0.05	0.07	-0.25	-0.29	0.62
2018	0.34	1.18	1.19	1.32	1.65	1.74	2.03	2.40	2.41	1.84	2.01	1.14	1.60
2019	1.01	1.20	1.41	2.13	1.76	2.05	2.35	2.79	3.94	5.14	6.09	7.31	3.10
2020	7.64	6.96	7.05	6.04	6.42	6.04	6.23	6.84	5.45	4.31	3.65	3.92	5.85
2021	3.45	3.49	4.22	6.17	6.73	7.62	7.68	6.58	7.23	7.65	7.55	7.96	6.38
2022	8.61	9.12	9.27	10.56	12.93	21.70	25.24	31.68	34.55	37.65	38.56	38.37	23.48
2023	39.89	40.84	42.45	41.13	39.12	33.34	32.22	28.36	29.08	29.05	29.04	28.45	33.76

ແຫຼ່ງຂໍ້ມູນ: ກົມສະຖິຕິເສດຖະກິດ, ສູນສະຖິຕິແຫ່ງຊາດ, ກະຊວງ ຜທ

Source: Department of Economic Statistics, LSB, MPI

ຕາຕະລາງ 11

ດັດຊະນີລາຄາການຊົມໃຊ້ແບ່ງຕາມໝວດສະບຽງອາຫານ  
ແລະ ໝວດທີ່ບໍ່ແມ່ນສະບຽງອາຫານ ( ເດືອນ 12/2015=100)

Table 11

Consumer Price Index by Foods and  
Non-foods Groups(Dec,2015=100)

ປີ/ເດືອນ Year/ Month	ເດືອນ/Month												ສະເລ່ຍປີ Annual Average
	1	2	3	4	5	6	7	8	9	10	11	12	
<b>ໝວດສະບຽງອາຫານ/Foods Group</b>													
2015	139.43	139.68	140.02	142.48	143.18	143.93	144.55	145.48	146.20	146.50	146.17	145.74	143.61
2016	99.66	100.30	100.33	101.25	101.93	102.71	103.40	103.76	103.73	103.84	103.82	103.88	102.38
2017	102.77	101.82	101.67	102.04	102.22	102.42	102.50	102.88	103.12	103.27	102.60	102.35	102.47
2018	102.67	103.02	103.25	103.40	103.57	103.87	104.23	104.91	106.09	104.77	104.27	103.12	103.93
2019	103.67	104.37	104.61	105.61	106.46	107.04	108.41	109.43	111.70	112.94	113.54	112.36	108.34
2020	113.78	113.04	113.55	115.44	115.91	115.41	116.15	118.31	118.65	118.13	117.11	116.43	115.99
2021	115.75	114.98	115.96	118.45	119.35	119.89	121.40	122.16	123.02	122.38	121.04	120.53	119.58
2022	121.31	121.79	123.59	125.74	129.34	140.79	147.18	157.64	164.84	168.05	170.62	173.41	145.36
2023	176.10	179.52	184.05	188.66	194.90	198.11	201.79	208.05	214.36	218.04	217.78	217.76	199.93
<b>ການປ່ຽນແປງຮອບ 12 ເດືອນ ໝວດສະບຽງອາຫານ %/Food's Year Change %</b>													
2015	4.41	3.95	3.75	3.95	4.16	4.35	4.20	4.51	4.45	5.08	4.99	4.64	4.37
2016	4.17	4.65	4.43	3.57	3.75	4.00	4.25	3.94	3.40	3.30	3.51	3.88	3.90
2017	3.12	1.51	1.33	0.77	0.29	-0.27	-0.86	-0.85	-0.59	-0.55	-1.17	-1.46	0.09
2018	-0.10	1.18	1.55	1.34	1.32	1.41	1.68	1.97	2.89	1.45	1.62	0.74	1.42
2019	0.97	1.31	1.32	2.13	2.79	3.05	4.01	4.31	5.28	7.80	8.89	8.96	4.25
2020	9.75	8.31	8.55	9.31	8.88	7.82	7.14	8.12	6.22	4.59	3.14	3.62	7.06
2021	1.73	1.71	2.12	2.53	2.89	3.80	4.44	3.18	3.60	3.52	3.29	3.46	3.03
2022	4.80	5.92	6.58	6.15	8.37	17.43	21.23	29.04	34.00	37.32	40.97	43.87	21.56
2023	45.17	47.40	48.92	50.04	50.68	40.71	37.10	31.98	30.04	29.75	27.64	25.58	37.54
<b>ໝວດທີ່ບໍ່ແມ່ນສະບຽງອາຫານ/Non-Food Group</b>													
2015	111.17	110.38	110.38	109.90	110.15	110.27	110.11	109.98	109.73	109.65	109.52	109.14	110.03
2016	99.71	99.45	99.28	99.26	99.72	100.47	100.42	100.45	100.52	100.56	100.73	100.81	100.12
2017	100.95	101.18	101.38	101.40	101.46	101.42	101.40	101.65	101.96	102.35	102.73	102.98	101.74
2018	103.21	103.64	103.75	103.97	104.26	104.60	104.81	105.02	105.29	105.40	105.58	105.42	104.58
2019	105.42	105.61	105.90	106.36	106.60	106.48	106.70	107.29	107.68	107.91	108.07	108.71	106.90
2020	109.20	109.58	109.36	108.13	108.01	108.82	109.51	110.53	110.52	110.52	110.74	111.59	109.71
2021	111.87	112.04	112.57	112.61	112.77	113.34	115.02	115.65	115.94	117.45	118.80	120.02	114.84
2022	120.88	122.16	124.93	129.04	133.62	149.03	150.75	151.78	155.49	159.78	160.81	160.44	143.23
2023	162.46	163.50	164.25	165.08	167.05	171.18	176.08	179.44	186.77	193.09	196.46	197.00	176.86
<b>ການປ່ຽນແປງຮອບ 12 ເດືອນ ບໍ່ແມ່ນໝວດສະບຽງອາຫານ %/Non-Food's Year Change %</b>													
2015	0.03	-0.70	-1.00	-1.64	-1.40	-1.23	-1.48	-1.55	-1.63	-2.00	-2.00	-2.40	-1.42
2016	-2.11	-1.67	-1.83	-1.42	-1.19	-0.56	-0.46	-0.34	-0.11	-0.04	0.08	0.42	-0.77
2017	1.25	1.73	2.12	2.15	1.74	0.95	0.97	1.20	1.44	1.78	1.99	2.16	1.62
2018	2.24	2.43	2.34	2.53	2.76	3.13	3.36	3.31	3.27	2.98	2.77	2.37	2.79
2019	2.14	1.90	2.08	2.30	2.24	1.80	1.79	2.16	2.27	2.38	2.36	3.12	2.21
2020	3.59	3.76	3.27	1.66	1.33	2.19	2.64	3.02	2.63	2.41	2.46	2.64	2.63
2021	2.44	2.25	2.93	4.14	4.41	4.15	5.03	4.64	4.91	6.28	7.28	7.56	4.68
2022	8.06	9.03	10.99	14.60	18.49	31.50	31.07	31.24	34.11	36.04	35.36	33.68	24.72
2023	34.40	33.84	31.47	27.92	25.02	14.86	16.81	18.22	20.12	20.84	22.17	22.79	23.48

ແຫຼ່ງຂໍ້ມູນ: ກົມສະຖິຕິເສດຖະກິດ, ສູນສະຖິຕິແຫ່ງຊາດ, ກະຊວງ ຜທ  
Source: Department of Economic Statistics, LSB, MPI

ຕາຕະລາງ 12

ດັດຊະນີລາຄາຜົນຖານ ( ເດືອນ 12/2015=100 )

Table 12

Core CPI (Dec,2015=100)

ປີ/ເດືອນ Year/ Month	ເດືອນ/Month												ສະເລ່ຍປີ Annual Average
	1	2	3	4	5	6	7	8	9	10	11	12	
<b>ດັດຊະນີລາຄາຜົນຖານ/Core CPI</b>													
2015	98.62	98.69	98.76	99.33	99.40	99.43	99.44	99.65	99.71	99.87	99.95	100.00	99.40
2016	100.12	100.36	100.43	100.49	100.61	100.45	100.44	100.47	100.51	100.54	100.65	100.71	100.48
2017	100.82	100.93	101.06	101.13	101.18	101.21	101.23	101.40	101.67	102.02	102.26	102.38	101.44
2018	102.52	102.86	103.12	103.34	103.55	103.73	103.97	104.13	104.26	104.24	104.40	104.44	103.71
2019	104.68	104.82	105.04	105.37	105.55	105.72	105.88	106.19	106.45	106.63	106.81	107.34	105.87
2020	107.73	107.99	108.15	107.40	107.54	107.84	108.19	108.85	108.62	108.72	108.91	109.34	108.27
2021	109.54	109.62	110.09	110.49	110.61	110.96	112.82	113.55	113.95	114.85	115.61	116.78	112.41
2022	117.46	117.89	119.67	122.50	126.22	140.79	142.65	144.93	148.77	152.42	153.83	154.84	136.83
2023	156.93	158.30	159.82	161.17	163.60	168.05	172.94	176.76	183.33	189.39	193.47	195.27	173.25
<b>ອັດຕາເງິນເຜີຍຜົນຖານ/Core Inflation Rate</b>													
2015	1.94	1.85	1.85	1.93	2.07	2.04	1.98	2.04	1.89	1.60	1.60	1.54	1.86
2016	1.52	1.69	1.68	1.17	1.21	1.02	1.00	0.82	0.80	0.68	0.70	0.71	1.08
2017	0.70	0.57	0.63	0.64	0.57	0.75	0.78	0.92	1.16	1.47	1.59	1.66	0.95
2018	1.69	1.91	2.04	2.19	2.34	2.50	2.71	2.69	2.55	2.18	2.09	2.01	2.24
2019	2.10	1.91	1.85	1.96	1.94	1.92	1.84	1.98	2.10	2.29	2.31	2.77	2.08
2020	2.91	3.03	2.97	1.92	1.88	2.01	2.19	2.51	2.04	1.96	1.96	1.86	2.27
2021	1.68	1.51	1.79	2.88	2.85	2.90	4.28	4.32	4.91	5.64	6.16	6.80	3.82
2022	7.23	7.54	8.71	10.87	14.11	26.87	26.44	27.63	30.55	32.72	33.05	32.59	21.73
2023	33.60	34.28	33.54	31.57	29.62	19.36	21.23	21.97	23.23	24.25	25.77	26.11	26.62

ແຫຼ່ງຂໍ້ມູນ: ກົມສະຖິຕິເສດຖະກິດ, ສູນສະຖິຕິແຫ່ງຊາດ, ກະຊວງ ຜທ  
 Source: Department of Economic Statistics, LSB, MPI

ຕາຕະລາງ 13

Table 13

ດັດຊະນີລາຄາທີ່ບໍ່ເປັນພື້ນຖານ ( ເດືອນ 12/2015=100 )

Non-Core CPI (Dec,2015=100)

ປີ/ເດືອນ Year/ Month	ເດືອນ/Month												ສະເລ່ຍປີ Annual Average
	1	2	3	4	5	6	7	8	9	10	11	12	
<b>ດັດຊະນີລາຄາທີ່ບໍ່ເປັນພື້ນຖານ/Non-Core CPI</b>													
2015	99.22	98.38	98.55	99.19	99.97	100.70	101.01	101.31	101.53	101.45	100.89	100.00	100.18
2016	99.02	99.11	98.82	99.83	101.08	103.24	104.06	104.50	104.49	104.63	104.63	104.71	102.34
2017	103.36	102.27	102.14	102.52	102.75	102.93	102.98	103.48	103.76	103.90	103.16	102.96	103.02
2018	103.41	103.85	103.91	104.06	104.30	104.78	105.16	106.00	107.57	106.08	105.44	103.81	104.86
2019	104.20	105.06	105.39	106.67	107.73	108.12	109.84	111.30	114.17	115.72	116.38	114.92	109.96
2020	116.69	115.83	116.03	118.05	118.33	118.16	119.34	122.21	122.90	122.14	120.87	120.36	119.24
2021	119.57	118.69	119.84	122.46	123.59	124.37	125.62	126.30	127.13	126.78	125.54	124.71	123.72
2022	125.69	127.04	129.85	133.15	137.60	149.19	156.47	167.56	175.40	179.17	181.63	183.42	153.85
2023	186.18	189.74	194.18	199.01	205.65	208.27	211.67	218.03	225.05	228.45	226.46	224.74	209.78
<b>ອັດຕາເງິນເຟີ້ທີ່ບໍ່ເປັນພື້ນຖານ/Non-Core Inflation Rate</b>													
2015	2.19	0.82	0.20	-0.50	-0.12	0.37	-0.01	0.17	0.24	0.90	0.77	-0.07	0.41
2016	-0.20	0.74	0.28	0.65	1.11	2.53	3.02	3.14	2.91	3.13	3.71	4.71	2.16
2017	4.38	3.19	3.36	2.70	1.65	-0.31	-1.04	-0.97	-0.70	-0.70	-1.40	-1.67	0.66
2018	0.05	1.55	1.74	1.50	1.51	1.80	2.12	2.43	3.67	2.10	2.20	0.83	1.79
2019	0.76	1.16	1.42	2.51	3.29	3.19	4.45	5.00	6.13	9.09	10.38	10.70	4.86
2020	11.99	10.25	10.09	10.66	9.84	9.28	8.65	9.80	7.65	5.55	3.86	4.73	8.44
2021	2.47	2.46	3.29	3.64	4.34	5.16	5.16	3.25	3.36	3.70	3.78	3.53	3.68
2022	5.12	7.04	8.35	8.74	11.34	19.95	24.56	32.68	37.97	41.33	44.68	47.08	24.36
2023	48.13	49.35	49.53	49.45	49.46	39.60	35.28	30.12	28.30	27.50	24.68	22.53	36.36

ແຫຼ່ງຂໍ້ມູນ: ກົມສະຖິຕິເສດຖະກິດ, ສູນສະຖິຕິແຫ່ງຊາດ, ກະຊວງ ຜທ  
 Source: Department of Economic Statistics, LSB, MPI

ຕາຕະລາງ 14

Table 14

ອັດຕາແລກປ່ຽນຂອງທະນາຄານແຫ່ງ ສປປ ລາວ

Exchange Rate, Bank of Lao PDR

ປີ/ເດືອນ Year/ Month	ເດືອນ/Month												ສະເລ່ຍປີ Annual Average
	1	2	3	4	5	6	7	8	9	10	11	12	
<b>ເງິນກີບລາວກັບເງິນໂດລາສະຫະລັດລາຄາຊື້ (ກີບ/1 ໂດລາສະຫະລັດ )/Laos currency and US\$ currency (kips/ 1 US\$)</b>													
2015	8,095	8,088	8,097	8,090	8,077	8,095	8,189	8,172	8,142	8,132	8,147	8,143	8,120
2016	8,155	8,134	8,131	8,123	8,116	8,114	8,098	8,097	8,107	8,129	8,165	8,195	8,124
2017	8,186	8,199	8,202	8,202	8,200	8,237	8,263	8,282	8,292	8,300	8,300	8,300	8,242
2018	8,274	8,267	8,277	8,283	8,319	8,368	8,411	8,470	8,490	8,508	8,526	8,529	8,393
2019	8,541	8,555	8,565	8,590	8,616	8,637	8,660	8,700	8,788	8,810	8,839	8,858	8,680
2020	8,867	8,881	8,895	8,950	8,973	9,001	9,035	9,075	9,130	9,225	9,257	9,269	9,046
2021	9,296	9,324	9,365	9,393	9,411	9,445	9,505	9,566	9,707	10,154	10,632	11,049	9,737
2022	11,297	11,426	11,535	11,953	13,032	14,712	15,013	15,220	15,945	17,042	17,258	17,237	14,306
2023	16,906	16,791	16,826	17,087	17,498	18,483	19,141	19,448	19,932	20,557	20,662	20,587	18,660
<b>ເງິນກີບລາວກັບເງິນບາດໄທລາຄາຊື້ (ກີບ/1 ບາດໄທ)/Laos currency and Thailand currency (kips/ 1 Bath)</b>													
2015	249	250	250	251	244	243	237	235	229	229	228	227	241
2016	227	229	232	232	230	231	232	234	234	233	233	230	231
2017	233	235	237	240	240	244	247	251	252	252	254	256	244
2018	260	263	265	265	262	260	257	262	265	267	266	265	263
2019	270	275	275	274	273	281	286	288	293	296	299	302	284
2020	300	297	296	296	300	310	315	318	317	319	326	331	310
2021	335	335	328	325	327	330	336	341	347	348	350	347	337
2022	347	352	364	385	420	474	452	465	463	466	483	499	431
2023	507	501	498	508	521	548	571	578	587	599	625	633	556

ແຫຼ່ງຂໍ້ມູນ: ກົມສະຖິຕິເສດຖະກິດ, ສູນສະຖິຕິແຫ່ງຊາດ, ກະຊວງ ຜທ

Source: Department of Economic Statistics, LSB, MPI

**ສະຖິຕິກະສິກຳ ແລະ ປ່າໄມ້**

**Agriculture and Forestry Statistics**

ຕາຕະລາງ 15 : ຜົນທຸກຊະນິດ

Table 15: All Crops

ລ/ດ Code.	ຊະນິດຜົນ Type Crop	ເນື້ອທີ່ປູກ (ຮຕ)		ເນື້ອທີ່ເກັບກ່ຽວ (ຮຕ)		ຜະລິດຕະພາບ (ຕ/ຮຕ)		ຜົນຜະລິດ (ຕ)		
		Planted Area: (ha)		Harvested Area: (ha)		Yield: (ton/ha)		Production: (ton)		
		2022	2023	2022	2023	2022	2023	2022	2023	
01	ເຂົ້ານາປີ	Lowland rainfed paddy	771,286	805,915	769,544	796,224	4.10	4.09	3,156,800	3,252,800
02	ເຂົ້ານາແຊງ	Dry season paddy	95,480	96,543	95,480	96,543	4.59	4.58	438,000	442,000
03	ເຂົ້າໄຮ່ລວມ	Total upland rainfed paddy	92,638	100,909	92,605	100,905	2.02	2.04	186,780	205,400
04	ສາລີແຂງ	Maize	92,759	96,039	92,759	96,039	4.99	4.77	462,810	458,483
05	ສາລີຫວານ	Sweet corn	26,823	26,900	26,823	26,900	6.37	6.01	170,930	161,740
06	ຖົ່ວເຫລືອງ	Soybean	1,918	3,000	1,918	3,000	2.47	2.51	4,745	7,540
07	ຖົ່ວຂຽວ	Mungbean	2,540	1,991	2,540	1,991	2.06	2.04	5,230	4,053
08	ຖົ່ວດິນ	Peanut	16,760	12,415	16,760	12,415	2.45	2.39	40,990	29,615
09	ຖົ່ວດຳ + ຖົ່ວແດງ	Black bean & Red Bean	10,933	11,385	10,933	11,385	2.31	2.37	25,230	26,958
10	ມັນຕົ້ນ	Cassava	191,300	249,279	191,300	249,279	25.42	25.09	4,863,400	6,255,410
11	ມັນດ້າງ	Sweet Potatoes	7,390	6,987	7,390	4,917	17.35	24.65	128,240	121,210
12	ມັນຜູ້ງ	Potatoes	10	10	10	10	30.00	25.30	300	253
13	ມັນເຝົາ	Yam bean	1,536	1,531	1,536	691	10.31	23.86	15,840	16,490
14	ເຜືອກ	Taro	6,866	6,620	6,866	4,750	10.19	14.19	69,970	67,390
15	ກາເຝ	Coffee	95,500	95,800	89,400	95,800	1.91	1.92	171,000	183,895
16	ຊາ	Tea	7,720	7,651	7,640	7,651	2.20	2.25	16,800	17,192
17	ໜາກງາ	Sesame	6,210	6,465	6,210	6,465	1.42	1.40	8,800	9,050
18	ໜາກແຫງ່ງ	Cardamom	17,800	18,640	17,640	18,640	0.50	0.50	8,790	9,320
19	ໜາກເດືອຍ	Job's tear	42,110	48,957	42,110	48,957	3.39	3.52	142,900	172,309

ຍັງມີຕໍ່/Continued

ຕາຕະລາງ 15 : ຜົນທຸກຊະນິດ

Table 15: All Crops

ລ/ດ Code.	ຊະນິດຜົນ Type Crop	ເນື້ອທີ່ປູກ (ຮຕ)		ເນື້ອທີ່ເກັບກ່ຽວ (ຮຕ)		ຜະລິດຕະພາບ (ຕ/ຮຕ)		ຜົນຜະລິດ (ຕ)		
		Planted Area: (ha)		Harvested Area: (ha)		Yield: (ton/ha)		Production: (ton)		
		2022	2023	2022	2023	2022	2023	2022	2023	
20	ຢາສູບ	Tobacco	3,780	4,920	3,780	4,920	6.31	6.23	23,840	30,655
21	ຝ້າຍ	Cotton	1,306	779	1,306	779	1.37	1.34	1,795	1,045
22	ອ້ອຍ	Sugar cane	30,435	34,110	30,435	34,110	49.36	48.49	1,502,200	1,653,980
23	ຜັກກິນໃບ	Leafy Stem Vegetables	92,200	86,654	92,200	86,654	9.33	9.37	859,830	812,100
24	ຜັກກິນຫົວ	Root, Bulb and Tuberous	22,046	26,626	22,046	26,626	7.60	7.58	167,470	201,845
25	ຜັກກິນໝາກ	Fruitbearing and Leguminous	60,430	52,982	60,430	52,982	7.71	7.71	465,650	408,536
26	ໄມ້ກິນໝາກຢືນຕົ້ນ	Fruit Tree	37,100	37,168	37,100	37,150	9.89	9.90	366,800	367,780
27	ໝາກກ້ວຍ	Banana	26,190	31,139	26,190	31,139	28.16	27.65	737,470	861,040
28	ໝາກນັດ	Pineapple	5,806	5,595	5,806	5,595	12.86	12.50	74,650	69,910
29	ໝາກຫຼົງ	Papaya	2,620	16,709	2,620	16,709	10.19	10.53	26,690	175,900
30	ໝາກໂມ	Water melon	7,570	9,112	7,570	9,112	19.21	19.33	145,440	176,143
31	ໝາກນາວ	Lemon	1,230	-	1,160	-	6.85	-	7,950	-
32	ໝາກແຕງລາຍ+ຫວານ	Cantaloupe and other melons	1,408	1,605	1,408	1,605	10.84	10.65	15,260	17,088

ແຫຼ່ງຂໍ້ມູນ: ກົມແຜນການ ແລະ ການຮ່ວມມື, ກະຊວງກະສິກໍາ ແລະ ປ່າໄມ້

Source: Department of Planning and Cooperation, Ministry of Agriculture and Forestry

ຕາຕະລາງ 16 ເຂົ້າເປືອກລວມ (ນາປີ, ນາແຊງ ແລະ ໄຮ): ເນື້ອທີ່, ຜະລິດຕະພາບ ແລະ ຜົນຜະລິດ ແບ່ງຕາມແຂວງ

Table 16 Total rice paddy (rainfed and dry season rice): area, yield and production by provinces

ລ/ດ Code.	ຊື່ແຂວງ	Name of Province	ເນື້ອທີ່ປູກ (ຮຕ)		ເນື້ອທີ່ເກັບກ່ຽວ (ຮຕ)		ຜະລິດຕະພາບ (ຕ/ຮຕ)		ຜົນຜະລິດ (ຕ)	
			Planted Area: (ha)		Harvested Area: (ha)		Yield: (ton/ha)		Production: (ton)	
			2022	2023	2022	2023	2022	2023	2022	2023
	<b>ພາກເໜືອ</b>	<b>Northern Region</b>	<b>181,071</b>	<b>202,219</b>	<b>179,296</b>	<b>202,062</b>	<b>3.26</b>	<b>3.23</b>	<b>584,855</b>	<b>653,659</b>
02	ຜົງສາລີ	Phongsaly	15,950	16,394	15,950	16,394	2.78	2.97	44,400	48,741
03	ຫຼວງນ້ຳທາ	Luangnamtha	19,799	15,514	19,799	15,514	3.11	3.27	61,540	50,803
04	ອຸດົມໄຊ	Oudomxay	20,961	26,485	20,570	26,485	3.15	3.30	64,820	87,517
05	ບໍ່ແກ້ວ	Bokeo	14,570	21,115	14,570	21,115	3.67	3.36	53,530	70,875
06	ຫຼວງພະບາງ	Luangprabang	43,524	42,266	43,328	42,251	2.77	2.78	120,075	117,378
07	ຫົວພັນ	Huaphanh	16,039	30,190	16,039	30,048	3.66	3.19	58,630	95,885
08	ໄຊຍະບູລີ	Xayaboury	50,228	50,255	49,040	50,255	3.71	3.63	181,860	182,460
	<b>ພາກກາງ</b>	<b>Central Region</b>	<b>536,554</b>	<b>542,000</b>	<b>536,554</b>	<b>532,462</b>	<b>4.12</b>	<b>4.11</b>	<b>2,210,320</b>	<b>2,187,120</b>
01	ນຄ.ຫຼວງວຽງຈັນ	Vientiane Capital	65,933	65,376	65,933	65,376	4.24	4.19	279,420	274,165
09	ຊຽງຂວາງ	Xiengkhuang	23,045	27,522	23,045	27,522	3.43	3.52	78,960	96,930
10	ວຽງຈັນ	Vientiane	66,542	63,291	66,542	63,291	4.11	4.09	273,680	259,005
11	ບໍລິຄຳໄຊ	Borikhamxay	40,177	40,477	40,177	39,447	4.00	3.99	160,860	157,335
12	ຄຳມ່ວນ	Khammuane	96,005	97,887	96,005	94,312	4.13	4.15	396,225	391,730
13	ສະຫວັນນະເຂດ	Savannakhet	236,562	235,595	236,562	230,662	4.19	4.19	991,925	966,980
18	ໄຊສົມບູນ	Xaysomboon	8,290	11,852	8,290	11,852	3.53	3.46	29,250	40,975
	<b>ພາກໃຕ້</b>	<b>Southern Region</b>	<b>241,779</b>	<b>259,148</b>	<b>241,779</b>	<b>259,148</b>	<b>4.08</b>	<b>4.09</b>	<b>986,405</b>	<b>1,059,421</b>
14	ສາລະວັນ	Saravane	90,928	93,069	90,928	93,069	4.16	4.15	378,500	386,505
15	ເຊກອງ	Sekong	10,368	11,367	10,368	11,367	3.82	3.78	39,650	42,980
16	ຈຳປາສັກ	Champasack	112,551	126,657	112,551	126,657	4.06	4.12	456,770	521,800
17	ອັດຕະປື	Attapeu	27,932	28,055	27,932	28,055	3.99	3.85	111,485	108,136
	<b>ລວມ</b>	<b>Total</b>	<b>959,404</b>	<b>1,003,367</b>	<b>957,629</b>	<b>993,672</b>	<b>3.95</b>	<b>3.93</b>	<b>3,781,580</b>	<b>3,900,200</b>

ແຫຼ່ງຂໍ້ມູນ: ກົມແຜນການ ແລະ ການຮ່ວມມື, ກະຊວງກະສິກຳ ແລະ ປ່າໄມ້

Source: Department of Planning and Cooperation, Ministry of Agriculture and Forestry

ຕາຕະລາງ 17 ເຂົ້ານາປີ: ເນື້ອທີ່, ຜະລິດຕະພາບ ແລະ ຜົນຜະລິດ ແບ່ງຕາມແຂວງ

Table 17 Lowland rainfed paddy: area, yield and production by provinces

ລ/ດ Code.	ຊື່ແຂວງ	Name of Province	ເນື້ອທີ່ປູກ (ຮຕ)		ເນື້ອທີ່ເກັບກ່ຽວ (ຮຕ)		ຜະລິດຕະພາບ (ຕ/ຮຕ)		ຜົນຜະລິດ (ຕ)	
			Planted Area: (ha)		Harvested Area: (ha)		Yield: (ton/ha)		Production: (ton)	
			2022	2023	2022	2023	2022	2023	2022	2023
	<b>ພາກເໜືອ</b>	<b>Northern Region</b>	<b>98,275</b>	<b>112,013</b>	<b>96,533</b>	<b>111,860</b>	<b>4.16</b>	<b>4.05</b>	<b>401,200</b>	<b>452,955</b>
02	ຜົງສາລີ	Phongsaly	6,150	8,270	6,150	8,270	4.13	4.02	25,400	33,232
03	ຫຼວງນ້ຳທາ	Luangnamtha	10,438	9,257	10,438	9,257	4.04	4.03	42,200	37,308
04	ອຸດົມໄຊ	Oudomxay	10,852	16,423	10,471	16,423	4.21	4.04	44,100	66,275
05	ບໍ່ແກ້ວ	Bokeo	10,336	12,933	10,336	12,933	4.18	4.03	43,200	52,155
06	ຫຼວງພະບາງ	Luangprabang	13,760	13,835	13,564	13,820	4.15	4.05	56,300	55,930
07	ຫົວພັນ	Huaphanh	9,908	15,067	9,908	14,929	4.18	4.03	41,400	60,145
08	ໄຊຍະບູລີ	Xayaboury	36,831	36,228	35,666	36,228	4.17	4.08	148,600	147,910
	<b>ພາກກາງ</b>	<b>Central Region</b>	<b>454,400</b>	<b>460,884</b>	<b>454,400</b>	<b>451,346</b>	<b>4.10</b>	<b>4.10</b>	<b>1,865,000</b>	<b>1,850,680</b>
01	ນຄ.ຫຼວງວຽງຈັນ	Vientiane Capital	51,627	51,411	51,627	51,411	4.08	4.09	210,400	210,195
09	ຊຽງຂວາງ	Xiengkhuang	14,950	19,700	14,950	19,700	4.19	4.04	62,600	79,570
10	ວຽງຈັນ	Vientiane	55,666	52,003	55,666	52,003	4.09	4.09	227,900	212,475
11	ບໍລິຄຳໄຊ	Borikhamxay	36,774	37,199	36,774	36,169	4.07	4.05	149,500	146,575
12	ຄຳມ່ວນ	Khammuane	83,276	86,519	83,276	82,944	4.07	4.10	339,000	340,010
13	ສະຫວັນນະເຂດ	Savannakhet	206,317	205,904	206,317	200,971	4.13	4.12	851,800	828,920
18	ໄຊສົມບູນ	Xaysomboon	5,790	8,148	5,790	8,148	4.11	4.04	23,800	32,935
	<b>ພາກໃຕ້</b>	<b>Southern Region</b>	<b>218,611</b>	<b>233,018</b>	<b>218,611</b>	<b>233,018</b>	<b>4.07</b>	<b>4.07</b>	<b>890,600</b>	<b>949,165</b>
14	ສາລະວັນ	Saravane	79,571	79,772	79,571	79,772	4.11	4.08	326,800	325,745
15	ເຊກອງ	Sekong	8,050	9,121	8,050	9,121	4.11	4.02	33,100	36,630
16	ຈຳປາສັກ	Champasack	105,777	118,937	105,777	118,937	4.03	4.08	425,800	485,830
17	ອັດຕະປື	Attapeu	25,213	25,188	25,213	25,188	4.16	4.01	104,900	100,960
	<b>ລວມ</b>	<b>Total</b>	<b>771,286</b>	<b>805,915</b>	<b>769,544</b>	<b>796,224</b>	<b>4.09</b>	<b>4.09</b>	<b>3,156,800</b>	<b>3,252,800</b>

ແຫຼ່ງຂໍ້ມູນ: ກົມແຜນການ ແລະ ການຮ່ວມມື, ກະຊວງກະສິກຳ ແລະ ປ່າໄມ້

Source: Department of Planning and Cooperation, Ministry of Agriculture and Forestry

ຕາຕະລາງ 18 ເຂົ້ານາແຂງ: ເນື້ອທີ່, ຜະລິດຕະພາບ ແລະ ຜົນຜະລິດ ແບ່ງຕາມແຂວງ

Table 18 Dry seadon paddy: area, yield and production by provinces

ລ/ດ Code.	ຊື່ແຂວງ	Name of Province	ເນື້ອທີ່ປູກ (ຮຕ)		ເນື້ອທີ່ເກັບກ່ຽວ (ຮຕ)		ຜະລິດຕະພາບ (ຕ/ຮຕ)		ຜົນຜະລິດ (ຕ)	
			Planted Area: (ha)		Harvested Area: (ha)		Yield: (ton/ha)		Production: (ton)	
			2022	2023	2022	2023	2022	2023	2022	2023
	<b>ພາກເໜືອ</b>	<b>Northern Region</b>	<b>6,338</b>	<b>7,061</b>	<b>6,338</b>	<b>7,061</b>	<b>4.59</b>	<b>4.54</b>	<b>29,095</b>	<b>32,090</b>
02	ຜົງສາລີ	Phongsaly	-	-	-	-	-	-	-	-
03	ຫຼວງນ້ຳທາ	Luangnamtha	154	200	154	200	4.16	4.25	640	850
04	ອຸດົມໄຊ	Oudomxay	252	310	252	310	4.29	4.42	1,080	1,370
05	ບໍ່ແກ້ວ	Bokeo	765	1,005	765	1,005	4.43	4.44	3,390	4,460
06	ຫຼວງພະບາງ	Luangprabang	1,566	1,637	1,566	1,637	4.52	4.54	7,075	7,440
07	ຫົວພັນ	Huaphanh	1,631	1,727	1,631	1,727	4.74	4.76	7,730	8,220
08	ໄຊຍະບູລີ	Xayaboury	1,970	2,182	1,970	2,182	4.66	4.47	9,180	9,750
	<b>ພາກກາງ</b>	<b>Central Region</b>	<b>69,361</b>	<b>67,025</b>	<b>69,361</b>	<b>67,025</b>	<b>4.61</b>	<b>4.58</b>	<b>319,675</b>	<b>307,070</b>
01	ນຄ.ຫຼວງວຽງຈັນ	Vientiane Capital	14,306	13,965	14,306	13,965	4.82	4.58	69,020	63,970
09	ຊຽງຂວາງ	Xiengkhuang	220	454	220	454	4.36	4.38	960	1,990
10	ວຽງຈັນ	Vientiane	10,106	9,805	10,106	9,805	4.36	4.43	44,080	43,440
11	ບໍລິຄຳໄຊ	Borikhamxay	1,775	1,622	1,775	1,622	4.54	4.53	8,060	7,350
12	ຄຳມ່ວນ	Khammuane	12,609	11,368	12,609	11,368	4.52	4.55	56,980	51,720
13	ສະຫວັນນະເຂດ	Savannakhet	30,245	29,691	30,245	29,691	4.63	4.65	140,125	138,060
18	ໄຊສົມບູນ	Xaysomboon	100	120	100	120	4.50	4.50	450	540
	<b>ພາກໃຕ້</b>	<b>Southern Region</b>	<b>19,781</b>	<b>22,457</b>	<b>19,781</b>	<b>22,457</b>	<b>4.51</b>	<b>4.58</b>	<b>89,230</b>	<b>102,840</b>
14	ສາລະວັນ	Saravane	11,357	13,297	11,357	13,297	4.55	4.57	51,700	60,760
15	ເຊກອງ	Sekong	801	811	801	811	4.56	4.38	3,650	3,550
16	ຈຳປາສັກ	Champasack	6,774	7,720	6,774	7,720	4.57	4.66	30,970	35,970
17	ອັດຕະປື	Attapeu	849	629	849	629	3.43	4.07	2,910	2,560
	<b>ລວມ</b>	<b>Total</b>	<b>95,480</b>	<b>96,543</b>	<b>95,480</b>	<b>96,543</b>	<b>4.59</b>	<b>4.58</b>	<b>438,000</b>	<b>442,000</b>

ແຫຼ່ງຂໍ້ມູນ: ກົມແຜນການ ແລະ ການຮ່ວມມື, ກະຊວງກະສິກຳ ແລະ ປ່າໄມ້

Source: Department of Planning and Cooperation, Ministry of Agriculture and Forestry

ຕາຕະລາງ 19  
ການປູກໄມ້

Table 19  
Forest Planted Area

ລ/ດ Code.	ຊື່ແຂວງ	Name of Province	ການປູກໄມ້ (ຮຕ)	
			Forest Planted Area (Ha)	
			2022	2023
<b>ພາກເໜືອ</b>		<b>Northern Region</b>	<b>5,204</b>	<b>4,074</b>
02	ຜົ້ງສາລີ	Phongsaly	-	965
03	ຫຼວງນ້ຳທາ	Luangnamtha	-	475
04	ອຸດົມໄຊ	Oudomxay	1,079	108
05	ບໍ່ແກ້ວ	Bokeo	1,111	5
06	ຫຼວງພະບາງ	Luangprabang	67	1,089
07	ຫົວພັນ	Huaphanh	441	559
08	ໄຊຍະບູລີ	Xayaboury	2,506	873
<b>ພາກກາງ</b>		<b>Central Region</b>	<b>6,630</b>	<b>15,583</b>
01	ນຄ. ຫຼວງວຽງຈັນ	Vientiane Capital	-	873
09	ຊຽງຂວາງ	Xiengkhuang	-	324
10	ວຽງຈັນ	Vientiane	-	2,632
11	ບໍລິຄຳໄຊ	Borikhamxay	5,205	4,625
12	ຄຳມ່ວນ	Khammuane	1,023	104
13	ສະຫວັນນະເຂດ	Savannakhet	402	6,984
18	ໄຊສົມບູນ	Xaysomboon	-	42
<b>ພາກໃຕ້</b>		<b>Southern Region</b>	<b>3,771</b>	<b>1,898</b>
14	ສາລະວັນ	Saravane	1,282	1,025
15	ເຊກອງ	Sekong	418	165
16	ຈຳປາສັກ	Champasack	834	171
17	ອັດຕະປື	Attapeu	1,237	537
<b>ລວມ</b>		<b>Total</b>	<b>15,605</b>	<b>21,554</b>

ແຫຼ່ງຂໍ້ມູນ: ກົມແຜນການ ແລະ ການຮ່ວມມື, ກະຊວງກະສິກຳ ແລະ ປ່າໄມ້

Source: Department of Planning and Cooperation, Ministry of Agriculture and Forestry

ຕາຕະລາງ 20  
ການຝື້ນຝຸ່ປ່າໄມ້

Table 20  
Reforest Area

ລ/ດ Code.	ຊື່ແຂວງ	Name of Province	ການຝື້ນຝຸ່ປ່າໄມ້ (ຮຕ)	
			Reforest Area (Ha) 2022	2023
<b>ພາກເໜືອ</b>		<b>Northern Region</b>	<b>24,314</b>	<b>12,166</b>
02	ຜົ້ງສາລີ	Phongsaly	-	6,713
03	ຫຼວງນ້ຳທາ	Luangnamtha	-	336
04	ອຸດົມໄຊ	Oudomxay	3,311	33
05	ບໍ່ແກ້ວ	Bokeo	61	0
06	ຫຼວງພະບາງ	Luangprabang	-	193
07	ຫົວພັນ	Huaphanh	-	1386
08	ໄຊຍະບູລີ	Xayaboury	18,286	3,505
<b>ພາກກາງ</b>		<b>Central Region</b>	<b>39,593</b>	<b>33,382</b>
01	ນຄ. ຫຼວງວຽງຈັນ	Vientiane Capital	-	685
09	ຊຽງຂວາງ	Xiengkhuang	238	0
10	ວຽງຈັນ	Vientiane	-	-
11	ບໍລິຄຳໄຊ	Borikhamxay	39,218	29,138
12	ຄຳມ່ວນ	Khammuane	-	3476
13	ສະຫວັນນະເຂດ	Savannakhet	-	38
18	ໄຊສົມບູນ	Xaysomboon	-	45
<b>ພາກໃຕ້</b>		<b>Southern Region</b>	<b>50,823</b>	<b>32,001</b>
14	ສາລະວັນ	Saravane	26,300	21,832
15	ເຊກອງ	Sekong	-	649
16	ຈຳປາສັກ	Champasack	17,048	0
17	ອັດຕະປື	Attapeu	5,660	9,530
<b>ລວມ</b>		<b>Total</b>	<b>114,730</b>	<b>77,549</b>

ແຫລ່ງຂໍ້ມູນ: ກົມແຜນການ ແລະ ການຮ່ວມມື, ກະຊວງກະສິກຳ ແລະ ປ່າໄມ້

Source: Department of Planning and Cooperation, Ministry of Agriculture and Forestry

ຕາຕະລາງ 21  
ຈຳນວນງົວ

Table 21  
Cattle: Population

ລ/ດ Code.	ຊື່ແຂວງ	Name of Province	ງົວ (ພັນໂຕ) Cattles (Thousand head)	
			2022	2023
<b>ພາກເໜືອ</b>		<b>Northern Region</b>	<b>795</b>	<b>839</b>
02	ຜົ້ງສາລີ	Phongsaly	48	52
03	ຫຼວງນ້ຳທາ	Luangnamtha	30	33
04	ອຸດົມໄຊ	Oudomxay	54	58
05	ບໍ່ແກ້ວ	Bokeo	93	99
06	ຫຼວງພະບາງ	Luangprabang	143	151
07	ຫົວພັນ	Huaphanh	140	147
08	ໄຊຍະບູລີ	Xayaboury	285	300
<b>ພາກກາງ</b>		<b>Central Region</b>	<b>1,237</b>	<b>1,308</b>
01	ນຄ. ຫຼວງວຽງຈັນ	Vientiane Capital	95	101
09	ຊຽງຂວາງ	Xiengkhuang	194	206
10	ວຽງຈັນ	Vientiane	218	229
11	ບໍລິຄຳໄຊ	Borikhamxay	92	98
12	ຄຳມ່ວນ	Khammuane	145	156
13	ສະຫວັນນະເຂດ	Savannakhet	419	440
18	ໄຊສົມບູນ	Xaysomboon	75	79
<b>ພາກໃຕ້</b>		<b>Southern Region</b>	<b>395</b>	<b>415</b>
14	ສາລະວັນ	Saravane	141	148
15	ເຊກອງ	Sekong	38	39
16	ຈຳປາສັກ	Champasack	178	187
17	ອັດຕະປື	Attapeu	38	40
<b>ລວມ</b>		<b>Total</b>	<b>2,428</b>	<b>2,561</b>

ແຫຼ່ງຂໍ້ມູນ: ກົມແຜນການ ແລະ ການຮ່ວມມື, ກະຊວງກະສິກຳ ແລະ ປ່າໄມ້

Source: Department of Planning and Cooperation, Ministry of Agriculture and Forestry

ຕາຕະລາງ 22  
ຈຳນວນໝູ

Table 22  
Pig: Population

ລ/ດ code.	ຊື່ແຂວງ	Name of Province	ໝູ (ພັນໂຕ) Pigs (Thousand head)	
			2022	2023
<b>ພາກເໜືອ</b>		<b>Northern Region</b>	<b>1,605</b>	<b>1,653</b>
02	ຜົ້ງສາລີ	Phongsaly	230	237
03	ຫຼວງນ້ຳທາ	Luangnamtha	181	186
04	ອຸດົມໄຊ	Oudomxay	110	114
05	ບໍ່ແກ້ວ	Bokeo	57	59
06	ຫຼວງພະບາງ	Luangprabang	515	531
07	ຫົວພັນ	Huaphanh	222	229
08	ໄຊຍະບູລີ	Xayaboury	290	298
<b>ພາກກາງ</b>		<b>Central Region</b>	<b>1,616</b>	<b>1,665</b>
01	ນຄ. ຫຼວງວຽງຈັນ	Vientiane Capital	264	272
09	ຊຽງຂວາງ	Xiengkhuang	174	180
10	ວຽງຈັນ	Vientiane	267	275
11	ບໍລິຄຳໄຊ	Borikhamxay	170	175
12	ຄຳມ່ວນ	Khammuane	121	125
13	ສະຫວັນນະເຂດ	Savannakhet	592	610
18	ໄຊສົມບູນ	Xaysomboon	28	29
<b>ພາກໃຕ້</b>		<b>Southern Region</b>	<b>1,186</b>	<b>1,222</b>
14	ສາລະວັນ	Saravane	530	546
15	ເຊກອງ	Sekong	97	100
16	ຈຳປາສັກ	Champasack	506	521
17	ອັດຕະປື	Attapeu	53	55
<b>ລວມ</b>		<b>Total</b>	<b>4,408</b>	<b>4,540</b>

ແຫຼ່ງຂໍ້ມູນ: ກົມແຜນການ ແລະ ການຮ່ວມມື, ກະຊວງກະສິກຳ ແລະ ປ່າໄມ້

Source: Department of Planning and Cooperation, Ministry of Agriculture and Forestry

ຕາຕະລາງ 23  
ຈຳນວນສັດປີກ

Table 23  
Poultry: Population

ລ/ດ Code.	ຊື່ແຂວງ	Name of Province	ສັດປີກ (ພັນໂຕ) Poultrys (Thousand head)	
			2022	2023
	<b>ພາກເໜືອ</b>	<b>Northern Region</b>	<b>17,900</b>	<b>18,467</b>
02	ຜົ້ງສາລີ	Phongsaly	2,060	2,122
03	ຫຼວງນ້ຳທາ	Luangnamtha	1,093	1,126
04	ອຸດົມໄຊ	Oudomxay	1,406	1,450
05	ບໍ່ແກ້ວ	Bokeo	557	579
06	ຫຼວງພະບາງ	Luangprabang	5,123	5,290
07	ຫົວພັນ	Huaphanh	2,453	2,526
08	ໄຊຍະບູລີ	Xayaboury	5,208	5,375
	<b>ພາກກາງ</b>	<b>Central Region</b>	<b>17,288</b>	<b>18,127</b>
01	ນຄ. ຫຼວງວຽງຈັນ	Vientiane Capital	3,188	3,594
09	ຊຽງຂວາງ	Xiengkhuang	1,538	1,585
10	ວຽງຈັນ	Vientiane	3,882	3,998
11	ບໍລິຄຳໄຊ	Borikhamxay	1,183	1,219
12	ຄຳມ່ວນ	Khammuane	1,456	1,500
13	ສະຫວັນນະເຂດ	Savannakhet	5,667	5,847
18	ໄຊສົມບູນ	Xaysomboon	373	384
	<b>ພາກໃຕ້</b>	<b>Southern Region</b>	<b>14,930</b>	<b>15,379</b>
14	ສາລະວັນ	Saravane	3,537	3,644
15	ເຊກອງ	Sekong	839	864
16	ຈຳປາສັກ	Champasack	10,192	10,498
17	ອັດຕະປື	Attapeu	362	373
	<b>ລວມ</b>	<b>Total</b>	<b>50,118</b>	<b>51,973</b>

ແຫຼ່ງຂໍ້ມູນ: ກົມແຜນການ ແລະ ການຮ່ວມມື, ກະຊວງກະສິກຳ ແລະ ປ່າໄມ້

Source: Department of Planning and Cooperation, Ministry of Agriculture and Forestry

**ສະຖິຕິອຸດສາຫະກຳ**  
**Industry Statistics**

**ຕາຕະລາງ 24**

ການຂຶ້ນທະບຽນວິສາຫະກິດຕາມປະເພດວິສາຫະກິດ  
(ສະເພາະໂຕມີທະບຽນວິສາຫະກິດ)

**Table 24**

Enterprise Registration by Kind of Enterprise  
(establishment registrations )

ລ/ດ No.	ລາຍການ Items	2022		2023	
		ຈຳນວນຫົວ ໜ່ວຍວິສາຫະກິດ Number of enterprises	ມູນຄ່າທຶນຈິດທະບຽນ (ຫົວໜ່ວຍມູນຄ່າ: ຕື້ກີບ) Amount of Capitals (Amount of Unit: Bill.LAK)	ຈຳນວນຫົວ ໜ່ວຍວິສາຫະກິດ Number of enterprises	ມູນຄ່າທຶນຈິດທະບຽນ (ຫົວໜ່ວຍມູນຄ່າ: ຕື້ກີບ) Amount of Capitals (Amount of Unit: Bill.LAK)
1	ວິສາຫະກິດ ສ່ວນບຸກຄົນ Individual Enterprise	12,759	4,556	14,112	6,242
2	ວິສາຫະກິດ ຮຸ້ນສ່ວນສາມັນ Ordinary Partnership	9	279	10	89
3	ວິສາຫະກິດ ຮຸ້ນສ່ວນ ຈຳກັດ Limited Partnership	37	600	120	785
4	ບໍລິສັດ ຈຳກັດ Limited Company	1,423	56,291	2,170	117,030
5	ບໍລິສັດ ຈຳກັດຜູ້ດຽວ Sole Company Limited	3,799	61,367	5,206	86,430
6	ບໍລິສັດ ມະຫາຊົນ Public Company	10	7,969	7	8,026
7	ບໍລິສັດລັດ State Company	17	439	14	15,127
8	ບໍລິສັດ ປະສົມ Mixed Company	0	0	0	0
9	ວິສາຫະກິດລວມໝູ່ (ສະຫະກອນ) Cooperatives Enterprise	22	89	17	120

ແຫຼ່ງຂໍ້ມູນ: ກົມແຜນການ ແລະ ການຮ່ວມມື, ກະຊວງອຸດສາຫະກຳ ແລະ ການຄ້າ

Source : Department of Planning and Cooperation, Ministry of Industry and Commerce

ຕາຕະລາງ 25

Table 25

ການຂຶ້ນທະບຽນວິສາຫະກິດແຍກຕາມປະເທດ

Enterprise Registration by Countries

ລ/ດ No.	ຊື່ປະເທດ Name of country	2022		2023	
		ຈຳນວນ ຫົວໜ່ວຍ Number of enterprises	ທຶນຈົດທະບຽນ (ຕື້ກີບ) Amount of Capitals (Amount of Unint Bill.LAK)	ຈຳນວນ ຫົວໜ່ວຍ Number of enterprises	ທຶນຈົດທະບຽນ (ຕື້ກີບ) Amount of Capitals (Amount of Unint Bill.LAK)
1	ສປປ ລາວ Lao PDR	16,154	57,513	18,431	115,501
2	ຈີນ China	1,332	48,584	2,068	68,293
3	ຫວຽດນາມ Vietnam	333	8,689	599	15,768
4	ໄທ Thailand	145	10,660	182	26,180
5	ເກົາຫຼີໃຕ້ Korea, South	86	2,686	125	1,336
6	ຍີ່ປຸ່ນ Japan	25	2,600	38	2,050
7	ອິນເດຍ India	4	40	28	289
8	ອົສຕຣາລີ Australia	19	859	20	456
9	ມາເລເຊຍ Malaysia	15	402	18	987
10	ຝຣັ່ງ France	15	4,084	24	554
11	ອາເມຣິກາ United States of America	14	187.26	19	167.14
12	ສິງກາໂປ Singapore	13	218	7	53
13	ປະເທດອື່ນໆ Other countries	63	1,515	97	2,215

ແຫຼ່ງຂໍ້ມູນ: ກົມແຜນການ ແລະ ການຮ່ວມມື, ກະຊວງອຸດສາຫະກຳ ແລະ ການຄ້າ

Source : Department of Planning and Cooperation, Ministry of Industry and Commerce

ຕາຕະລາງ 26

ການຂຶ້ນທະບຽນວິສາຫະກິດຕາມຂະແໜງການ (ແບ່ງຕາມ LSIC)  
(ສະເພາະໂຕມິທະບຽນວິສາຫະກິດ)

Table 26

Enterprise Registration by sector  
(establishment registrations )

ລ/ດ No.	ລາຍການ Items	2022		2023	
		ຈຳນວນຫົວ ໜ່ວຍວິສາຫະກິດ Number of enterprises	ມູນຄ່າທຶນຈັດ ຈິດທະບຽນ (ຫົວໜ່ວຍມູນ ຄ່າ: ຕື້ກີບ) Amount of Capitals (Amount of Uni: Bill.LAK)	ຈຳນວນຫົວ ໜ່ວຍວິສາຫະກິດ Number of enterprises	ມູນຄ່າທຶນຈັດ ຈິດທະບຽນ (ຫົວໜ່ວຍມູນ ຄ່າ: ຕື້ກີບ) Amount of Capitals (Amount of Uni: Bill.LAK)
1	ກະສິກຳ, ປ່າໄມ້ ແລະ ການປະມົງ	758	6,016	939	8,141
2	ອຸດສາຫະກຳບໍ່ແຮ່ ແລະ ການຂຸດຄົ້ນ	300	12,649	427	16,487
3	ອຸດສາຫະກຳປຸງແຕ່ງ	1,283	9,926	1,488	13,772
4	ການສະໜອງ ໄຟຟ້າ, ອາຍແກັສ, ອາຍຮ້ອນ ແລະ ອາກາດປັບແຕ່ງ	46	15,023	52	18,530
5	ການສະໜອງນໍ້າ, ລະບາຍນໍ້າເສຍ, ການບໍລິຫານຈັດການ ແລະ ເຄື່ອນ	47	185	29	47
6	ການກໍ່ສ້າງ	567	8,683	644	27,468
7	ການຄ້າ ຂາຍຍົກ ແລະ ຂາຍຍ່ອຍ; ສ້ອມແປງລົດຍົນ ແລະ ລົດຈັກ	9,356	42,280	10,432	64,139
8	ການຂົນສົ່ງ ແລະ ສາງສິນຄ້າ	1,657	2,547	1,933	4,846
9	ການເຄື່ອນໄຫວ ໃຫ້ທີ່ພັກເຊົາ ແລະ ບໍລິການ ອາຫານ	1,486	3,591	2,130	6,958
10	ຂໍ້ມູນຂ່າວສານ ແລະ ການຕິດຕໍ່ສື່ສານ	318	604	235	968
11	ການເຄື່ອນໄຫວ ດ້ານການເງິນ ແລະ ການປະກັນໄພ	420	17,562	411	16,875
12	ການເຄື່ອນໄຫວ ດ້ານອະສັງຫາລິມະຊັບ	185	6,288	248	4,309
13	ການເຄື່ອນໄຫວ ດ້ານສາຍວິຊາຊີບ, ວິທະຍາສາດ ແລະ ເຕັກນິກ	329	3,227	490	12,288
14	ການເຄື່ອນໄຫວ ບໍລິການສະໜັບສະໜູນ ແລະ ຄຸ້ມຄອງບໍລິຫານ	282	1,559	531	2,366
15	ການບໍລິຫານມວນຊົນ ແລະ ການປ້ອງກັນຊາດ, ການປົກປ້ອງສັງຄົມ	13	22	18	54
16	ການສຶກສາ	139	322	161	11,085
17	ການເຄື່ອນໄຫວກ່ຽວກັບສຸຂະພາບມະນຸດ ແລະ ວຽກງານທາງສັງຄົມ	176	392	204	613
18	ສິລະປະ, ການບັນເທີງ ແລະ ພັກຜ່ອນ	96	127	101	245
19	ການເຄື່ອນໄຫວບໍລິການອື່ນໆ	614	584	809	484
20	ການເຄື່ອນໄຫວ ຂອງບັນດາຄົວເຮືອນ ທີ່ເປັນນາຍຈ້າງ, ການເຄື່ອນໄຫວ	4	4	3	1
21	ການເຄື່ອນໄຫວ ຂອງບັນດາອົງການຈັດຕັ້ງສາກົນ ແລະ ສະຖານທຸດ	-	-	-	-

ແຫລ່ງຂໍ້ມູນ: ກົມແຜນການ ແລະ ການຮ່ວມມື, ກະຊວງອຸດສາຫະກຳ ແລະ ການຄ້າ

Source : Department of Planning and Cooperation, Ministry of Industry and Commerce

ຕາຕະລາງ 27 ມູນຄ່າການຈໍລະຈອນສິນຄ້າພາຍໃນ (ການຄ້າ ຂາຍຍົກ-ຂາຍຍ່ອຍ ແລະ ສ້ອມແປງລົດ)  
 Table 27 Value of wholesales Retail Trade, Repair of Motor Vehicles and Motorcycles)

ລ/ດ No.	ລາຍການ	Items	2022	2023
			ມູນຄ່າການຈໍລະຈອນສິນຄ້າພາຍ ໃນ (ການຄ້າຂາຍຍົກ-ຂາຍຍ່ອຍ ແລະ ບໍລິການ) (ຕື້ກີບ) Amount of wholesales, Retail sales, and services (Bill.LAK)	
1	ໝວດສະບຽງອາຫານ	Food products	11,231	13,464
2	ໝວດເຄື່ອງດື່ມ, ເຫຼົ້າ ແລະ ຢາສູບ	Beverages, spirits, tobacco and cigarettes	2,976	3,547
3	ໝວດເຄື່ອງໃຊ້ສອຍປະຈໍາວັນ ແລະ ເຄື່ອງສໍາອາງ	Personal effects and cosmetics	1,092	1,221
4	ໝວດເຄື່ອງໄຟຟ້າ ແລະ ຄົວເຮືອນ	Electrical equipment and Household appliances	935	1,070
5	ໝວດແຜ່ນແຜ, ເຄື່ອງນຸ່ງຫົ່ມ, ກະເປົາ ແລະ ເກີບ	Textiles, clothing, luggages and handbags, and footwears	1,270	1,301
6	ໝວດເຄື່ອງໃຊ້ທ້ອງການ, ການສຶກສາ ແລະ ສິ່ງ ຝົມ	Office supplies and equipments, Retail of books, Newspapers and stationeries in	465	520
7	ໝວດພາຫະນະ ແລະ ອໍາໄຫຼ່	Motor vehicles and motorcycles, and accessories	6,090	6,694
8	ໝວດສິນຄ້າຮັບໃຊ້ການຜະລິດກະສິກໍາ	Agriculture support products	7,462	8,254
9	ໝວດເຄື່ອງກໍ່ສ້າງ	Construction materials	10,820	12,558
10	ໝວດນໍ້າມັນເຊື້ອໄຟ ແລະ ອາຍແກັສ	Petrol, diesel, lubricants and petroleum gas	7,740	9,176
11	ໝວດວັດຖຸມີຄ່າ ແລະ ເຄື່ອງປະດັບ	Precious objects and jewellery	409	448
12	ໝວດຢາປິວຜະຍາດ ແລະ ອຸປະກອນການແພດ	Medicinal and instruments and supplies	586	597
13	ໝວດສິນຄ້າເຄື່ອງກິລາ ແລະ ກາຍະກຳຕ່າງໆ	Sports goods and sporting equipments	103	104
14	ໝວດອຸປະກອນການປະມົງ ແລະ ລ່າເນື້ອ	Fishery equipments	94	96
15	ໝວດສິນຄ້າອຸປະກອນສິນລະປະດົນຕີ	Art equipments (Music and video recording: record albums, compact discs, VCDs,DVDs)	8	9
16	ໝວດສິນຄ້າເຄື່ອງກອງບຸນ	Religion products	12	14
17	ໝວດເຄື່ອງຫັດຖະກຳ ແລະ ຈັກສານ	Handicrafts and plaiting	7,304	8,168
18	ໝວດສິນຄ້າອື່ນໆ	Other goods	13,387	10,530
19	ມູນຄ່າການປະເມີນຈາກທຸລະກິດທີ່ບໍ່ມີທະບຽນ ວິສາຫະກິດ	Estimated amount of non-registering enterprises	638	660

ແຫຼ່ງຂໍ້ມູນ: ກົມແຜນການ ແລະ ການຮ່ວມມື, ກະຊວງອຸດສາຫະກຳ ແລະ ການຄ້າ  
 Source : Department of Planning and Cooperation, Ministry of Industry and Commerce

**ຕາຕະລາງ 28** ຈຳນວນຕະຫຼາດແຍກຕາມຂະໜາດໃນຂອບເຂດທົ່ວປະເທດ

**Table 28** The total number of Markets by size

ລາຍການ	ຫົວໜ່ວຍ	Items	Unit	2022	2023
ຕະຫຼາດໃຫຍ່	ແຫ່ງ	Big Markets	Place	48	49
ຕະຫຼາດກາງ	ແຫ່ງ	Meduim Markets	Place	146	146
ຕະຫຼາດນ້ອຍ	ແຫ່ງ	Small Markets	Place	401	395
ຕະຫຼາດນັດ	ແຫ່ງ	Temporary markets ( no permanent place or durable construction installed )	Place	270	277

ແຫລ່ງຂໍ້ມູນ: ກົມແຜນການ ແລະ ການຮ່ວມມື, ກະຊວງອຸດສາຫະກຳ ແລະ ການຄ້າ

Source : Department of Planning and Cooperation, Ministry of Industry and Commerce

ຕາຕະລາງ 29

Table 29

ຜະລິດຕະພັນອຸດສາຫະກຳປຸງແຕ່ງ ແລະ ຫັດຖະກຳ Production of Manufacturing and Handicraft

ຊື່ຜະລິດຕະພັນ	ຫົວໜ່ວຍ	Product	Unit	2022	2023
<b>ສະບຽງອາຫານ, ຢາສູບ</b>		<b>Food, tobacco</b>			
ບໍລິການຂ້າສັດຂາຍຊີ້ນ	ໂຕນ	Processing of meat	Tons	51,911	56,391
ເຂົ້າຈີ່ ແລະ ເຂົ້າໜົມ	ໂຕນ	Bread and candies	Tons	105,863	114,999
ນ້ຳປາ-ສະອ້ວ	ຮຕລ	Fish sauce-soya sauce	Hl	345,925	375,778
ເສັ້ນໝີ່-ເສັ້ນເຜີ	ໂຕນ	Noodle	Tons	165,255	179,516
ອາຫານສັດ	ຟ.ໂຕນ	Animal food	Th. tons	1,202	1,305
ເກືອ	ຟ.ໂຕນ	Salt	Th. tons	414	450
ປາແດກ	ໂຕນ	Fermented fish	Tons	13,768	14,956
ນ້ຳກ້ອນ	ຟ.ໂຕນ	Ice	Th. tons	309	336
ນ້ຳດື່ມບໍລິສຸດ	ຟ.ຮຕລ	Drinking water	Th.hl	4,033	4,332
ເຫຼົ້າທົ່ວໄປ	ຟ.ຮຕລ	Liquor	Th.hl	219	235
ເບຍ	ຟ.ຮຕລ	Beer	Th.hl	1,502	1,614
ນ້ຳອັດລົມ	ຟ.ຮຕລ	Soft drinks	Th.hl	552	593
ກາເຟ	ໂຕນ	Coffee	Tons	88,316	95,937
ຢາສູບ	ລ.ຊອງ	Cigarettes	Mill.packs	3,837,878	3,987,556
ໃບຢາລາວ	ຟ.ໂຕນ	Lao Tobacco	Th. tons	607	630
ແປ້ງມັນຕົ້ນ	ໂຕນ	Cassava Flour	Tons	270,899	294,277
ເຂົ້າສານ	ໂຕນ	Polished Rice	Tons	133,561	145,087
ນ້ຳຕານ	ໂຕນ	Sugar	Tons	18,670	20,281
<b>ຜະລິດຕະພັນເຄມີ</b>		<b>Chemicals</b>			
ອີກຊີເຢັນ-ອາເຊຕິແລນ	ຟ.ບັງ	Oxygen-Acetylene	Th.tubes	15,146	16,456
ນ້ຳກົດໃສ່ໝໍ້ໄຟ	ຟ.ຮຕລ	Battery acid	Th.hl	445	483
ເຫລົ້າ 90	ຟ.ຮຕລ	Alcohol 90	Th.hl	52	58
ສະບູຜຸ່ນ ແລະ ສະບູກ້ອນ	ຟ.ຮຕລ	Detergent powder	Th.hl	319	346
ເກີບໜັງ	ຟ.ຄູ່	Leather shoes	Th.pairs	2,928,253	3,087,257
ໜັງເອືອບ	ຟ.ໂຕນ	Leather	Th. tons	3,960	4,175
ຢາປົວພະຍາດ	ລ.ກິບ	Medicine	Mill.kips	29,938	33,360
ນ້ຳສີ	ຟ.ຮຕລ	Paint	Th.hl	700	760
ເຄື່ອງປລາສະຕິກ	ລ.ກິບ	Plastic goods	Mill.kips	12,039	13,932

ຍັງມີຕໍ່/Continued

ຕາຕະລາງ 30

Table 30

ຜະລິດຕະພັນອຸດສາຫະກຳປຸງແຕ່ງ ແລະ ຫັດຖະກຳ Production of Manufacturing and Handicraft

ຊື່ຜະລິດຕະພັນ	ຫົວໜ່ວຍ	Product	Unit	2022	2023
<b>ໄມ້ ແລະ ເຄື່ອງເຮັດດ້ວຍໄມ້</b>		<b>Wood and wood articles</b>			
ໄມ້ບູຜື້ນ	ຝ.ມ <sup>2</sup>	Floor lumber	Th.m <sup>2</sup>	85,731	96,299
ເຄື່ອງເຝີນິເຈີໄມ້	ລ.ກີບ	Wood furniture	Mill.kip	298,061	295,886
ເຄື່ອງເຝີນິເຈີຫວາຍ	ລ.ກີບ	Rattan furniture	Mill.kip	6,848	7,692
ປຶ້ມຂຽນ	ຝ.ຫົວ	Books	Th.unit	94,027	115,759
<b>ຕໍາແຜ່ນ, ຕັດຫຍິບ</b>		<b>Textiles, Garment</b>			
ແຜ່ນແພ	ຝ.ຜືນ	Fabrics	Th.pieces	13,021	14,414
ເຄື່ອງນຸ່ງສຳເລັດຮູບ	ຝ.ຜືນ	Clothing	Th.pieces	24,041	25,753
ສິ້ນ (ສິ້ນຝ້າຍ, ສິ້ນໄໝ)	ຝ.ຜືນ	Lao skirts	Th.pieces	232	249
<b>ຜະລິດຕະພັນກໍ່ສ້າງ</b>		<b>Articles of construction</b>			
ດິນຈີ່ ແລະ ດິນບໍ່ອກ	ຝ.ກ້ອນ	Blocks	Th.pieces	1,703,881	1,920,925
ຊີມັງ	ຝ.ໂຕນ	Cement	Th.tons	16,634	18,753
ກະເບື້ອງ ແລະ ຊີແຜກ	ຝ.ແຜ່ນ	Tiles,Cpac	Th.sheets	486,908	548,932
ປູນຂາວ	ໂຕນ	Lime	Tons		
ເສົາໄຟຟ້າ	ຝັນ.ຕົ້ນ	Electricity poles	Th.poles	313	353
<b>ເຄື່ອງເຮັດດ້ວຍໂລຫະ</b>		<b>Base metal articles</b>			
ເຄື່ອງມືກະເສດ	ຝ.ກີບ	Agri. tools	Th.kip	57,273	64,518
ສັງກະສີ	ຝ.ແຜ່ນ	Zinc	Th.sheets	103,500	116,593
ຕະປູ ແລະ ລວດໜາມ	ໂຕນ	Nails and Baraed wire	Tons	76,761	86,471
ສາຍໄຟ	ຝ.ແມັດ	Electric wire	Th.meters	110,106	131,401
ເຫຼັກເສັ້ນ	ໂຕນ	Steel bars (for construction)	Tons	38,944	43,741
ເຫຼັກຮູບປະຝັນ	ໂຕນ	Rod of Iron	Tons	29,667	33,321

ແຫຼ່ງຂໍ້ມູນ: ກົມແຜນການ ແລະ ການຮ່ວມມື, ກະຊວງອຸດສາຫະກຳ ແລະ ການຄ້າ

Source : Department of Planning and Cooperation, Ministry of Industry and Commerce

**ຕາຕະລາງ 31**

ມູນຄ່າການຜະລິດ ຜະລິດຕະພັນອຸດສາຫະກຳປຸງແຕ່ງ ແລະ ຫັດຖະກຳ ແຍກເປັນໝວດ

ຫົວໜ່ວຍ: ພັນກີບ

ລ/ດ No.	ລາຍການ	Items	2022	2023
1	ການຜະລິດສະບຽງອາຫານ	Manufacture of food products	3,132,625,744	3,402,971,346
2	ການຜະລິດເຄື່ອງດື່ມ	Manufacture of beverages	2,258,673,131	2,426,266,677
3	ການຜະລິດ ຜະລິດຕະພັນຢາສຸບ	Manufacture of tobacco products	341,902,388	355,236,581
4	ການຜະລິດແຜ່ນແພ ແລະ ຜະລິດຕະພັນກ່ຽວກັບເຊືອກ, ຕາໜ່າງ, ແຫ ແລະ ອື່ນໆ	Manufacture of textiles, cordage, twine, netting, and Fishery net	184,733,813	204,500,331
5	ການຜະລິດເຄື່ອງນຸ່ງຫົ່ມ	Manufacture of wearing apparels	1,689,186,208	1,809,483,290
6	ການຜະລິດຜະລິດຕະພັນເຄື່ອງໜັງ, ການເອືອບ, ການຟອກ (ກະເປົາເດີນທາງ, ເກີບ ແລະ ອື່ນໆ)	Manufacture of leather, Tanning, dressing of leather ( luggage, leather shoes, and Manufacture of other leather)	352,027,925	371,143,042
7	ການເລື່ອຍ, ກົບ, ການຜະລິດໄມ້ແປຮູບ ແລະ ຜະລິດຕະພັນຈາກໄມ້, ຫວາຍ; ຜະລິດຕະພັນຈາກເຜືອງ ແລະ ວັດຖຸຈັກສານ; ຍົກເວັ້ນເຄື່ອງເຜີນິເຈີ	Sawmilling, plane of wood, Manufacture of wood and of products of wood, rattan; manufacture of articles of straw and plaiting materials except furniture	355,008,931	398,769,582
8	ການຜະລິດເຈ້ຍ ແລະ ຜະລິດຕະພັນເຈ້ຍ	Manufacture of paper and paper products	948,489,341	1,167,707,268
9	ການພິມ, ການອັດສຳເນົາ, ພາບແສງສີສຽງທີ່ອັດບັນທຶກ (ໃສ່ແຜ່ນຊີດີ, ເທບ ແລະ ອື່ນໆ)	Printing ,Master copies and reproduction of recorded media (compact discs VCD, tapes and others)	10,418,387	11,273,737
10	ການຜະລິດຖ່ານຫີນຕ່າງໆ ແລະ ການກັ່ນຜະລິດຕະພັນນໍ້າມັນດິບ	Production of coal, Manufacture of refined petroleum products	9,474,729	10,894,043
11	ການຜະລິດສານເຄມີ ແລະ ຜະລິດຕະພັນເຄມີ(ອີກຊີ, ນໍ້າກັ່ນ, ຝຸ່ນເຄມີ, ນໍ້າສີ, ຢາຂ້າແມງໄມ້, ສະບູຝຸ່ນ/ກ້ອນ, ນໍ້າຫອມ ແລະ ອື່ນໆ)	Manufacture of chemicals and chemical products ( Oxygen, Distilled water, pesticides, soap and detergents, perfumes and others)	85,399,545	92,786,605
12	ການຜະລິດຢາປົວພະຍາດ, ຜະລິດຕະພັນເຄມີໃຊ້ປຸງຢາ ແລະ ຜະລິດຕະພັນການຢາຈາກພືດ	Manufacture of pharmaceuticals, medicinal chemical and botanical products	185,307,922	206,488,618
13	ການຜະລິດຢາງ ແລະ ຜະລິດຕະພັນປລາສຕິກ	Manufacture of rubber and plastic products	542,549,580	627,838,374
14	ການຜະລິດຜະລິດຕະພັນແຮ່ທາດອື່ນໆ ທີ່ບໍ່ແມ່ນໂລຫະ (ຜະລິດຕະພັນແກ້ວ, ເຄື່ອງປັ້ນດິນເຜົາ, ທາດ, ຫໍບຸຊາ, ໄຕະຫີນ, ຊີມັງ, ຂີບຫີນ, ເສົາໄຟຟ້າ, ດິນຈີ່, ດິນປັ້ອກ, ກະບໍ້ອງ, ໄຫ,...	Manufacture of other non-metallic mineral products (other porcelain and ceramic products, Stupa, altar,Stone tables, Stone mill, cements, Concrete pole, Brick, Cements block,)	765,719,008	863,257,914

ຍັງມີຕໍ່/Continued

**ຕາຕະລາງ 32**

ມູນຄ່າການຜະລິດ ຜະລິດຕະພັນອຸດສາຫະກຳປຸງແຕ່ງ ແລະ ຫັດຖະກຳ ແຍກເປັນໝວດ  
ຫົວໜ່ວຍ: ພັນກີບ

ລ/ດ No.	ລາຍການ	Items	2022	2023
15	ການຜະລິດໂລຫະຂັ້ນພື້ນຖານ ( ເຫຼັກເສັ້ນ , ຫຼອມເຫຼັກ ແລະ ທາດເຫຼັກອື່ນໆ ທີ່ກ່ຽວຂ້ອງ)	Manufacture of basic metals ( steels, Casting of iron, others activities related to ferrous metals )	321,722,381	361,353,257
16	ການຜະລິດຜະລິດຕະພັນໂລຫະ ຍົກເວັ້ນເຄື່ອງກົນຈັກ ແລະ ອຸປະກອນເຄື່ອງຈັກ (ໂລຫະທີ່ເປັນໂຄງ, ອ່າງ, ປະຕູເຫຼັກ, ອາວຸດ, ຕະປູ, ເສັ້ນລວດ ແລະ ເຄື່ອງຂອງມີຄືມໂລຫະ ແລະ ອື່ນໆ)	Manufacture of metal products excepts excepts machinery and equipment ( structural metal products, tanks, Metal doors and windows, weapons and ammunition, nails,article wire include barbed wire and netting;and cutlery and others )	101,145,036	113,939,883
17	ການຜະລິດເຄື່ອງຄອມພິວເຕີ, ເຄື່ອງເອເລັກໂຕຼນິກ ແລະ ຜະລິດຕະພັນກ່ຽວກັບຮູບພາບແສງສີສຽງ (ໂທລະທັດ, ເຄື່ອງຫຼິ້ນຊີດີ, ກ້ອງຖ່າຍຮູບ, ແອ, ໂມງ, ຊີດີເປົ່າ ແລະ ອື່ນໆ)	Manufacture of computers, and consumer electronics ( televisions, VCD Players, camera, Air conditionals, watches and clocks, blank CD, and others )	778,087,773	894,224,525
18	ການຜະລິດອຸປະກອນໄຟຟ້າ	Manufacture of other consumer electronics equipments	138,555,112	165,351,671
19	ການຜະລິດເຄື່ອງຈັກ ແລະ ເຄື່ອງຈັກປະກອບທົ່ວໄປ (ຜະລິດຈັກສູບ, ຈັກປ້າ, ວາວ, ລົດໄຖນາ, ເຄື່ອງ ຈັກການກະເສດ ແລະ ຜະລິດຕ່າງໆ)	Manufacture of machinery; and general-purpose machinery; ( other pumps, compressors, valves, tractors, Agricultural machinery and other related machinery )	3,256,986	3,680,720
20	ການຜະລິດລົດຍົນ, ລົດພວງ ແລະ ຊັ້ນສ່ວນອາໄຫຼ່, ອຸປະກອນລົດຈັກ, ລົດຍົນຕ່າງໆ ແລະ ປະກອບ	Manufacture of vehicles; trailers and Assembly of trailers ; and Assembly of motorcycles and vehicles	376,812,337	393,731,210
21	ການຜະລິດອຸປະກອນການຂົນສົ່ງອື່ນໆ (ເຮືອ, ຫົວຈັກລົດໄຟ, ຍວດຍານພາຫະນະ ສຳລັບທະຫານ, ລົດຖີບ, ລີ້ຍູ້, ລີ້ສຳຫຼັບຄົນເສີຍອົງຄະ ແລະ ອື່ນໆ)	Manufacture of other transport equipment (Ships,Manufacture of railway locomotives, military fighting vehicles, bicycles, Handcarts, and invalid carriages and others )	11,497,489	12,231,029
22	ການຜະລິດເຄື່ອງເຜີນິເຈີ (ຜະລິດດ້ວຍໄມ້, ຫວາຍ, ປລາສຕິກ, ໂລຫະ ແລະ ອື່ນໆ)	Manufacture of furniture ( wood furniture, rattan furniture, plastic ) furniture, metal furniture, and other related furniture)	430,128,847	426,989,105
23	ອຸດສາຫະກຳແປຮູບອື່ນໆ (ເຄື່ອງເອ້ທຽມ, ເຄື່ອງປະກັດ, ຫຼຽນ, ປອກຄໍ, ປອກແຂນ, ເຄື່ອງຫຼິ້ນດົນຕີໄດ້ແກ່: ແຄນ, ລະນາດ; ທູບ, ກັບໄຟ, ຄັນຮີ່ມ, ອັດຮ່າຍແກ້ສ, ແຂ້ວທຽມ, ເຂັມ ສັກຢາ ແລະ ຜະລິດຕະພັນອື່ນໆ)	Other manufacturing ( costume jewelries, jewelries, Coins, necklaces Manufacture of musical instruments: khane Lao, Lao xylophone, Incense stick, Lighters, Umbrellas, Artificial teeth, Syringes and others )	187,307,387	211,020,502

ແຫລ່ງຂໍ້ມູນ: ກົມແຜນການ ແລະ ການຮ່ວມມື, ກະຊວງອຸດສາຫະກຳ ແລະ ການຄ້າ

Source : Department of Planning and Cooperation, Ministry of Industry and Commerce

**Table 32**

Value of Manufacturing and Handicraft by Divisions

Unit: Th.LAK

ຕາຕະລາງ 33

ປະລິມານ ແລະ ມູນຄ່າການຜະລິດຜະລິດຕະພັນອຸດສາຫະກຳປຸງແຕ່ງ ແລະ ຫັດຖະກຳ

Table 33

Quantity and Value of Manufacturing and Handicraft Productions

ຜະລິດຕະພັນ Productions	ຫົວໜ່ວຍ Items	Unit	2022		2023	
			ຈຳນວນ Quantity	ມູນຄ່າ (ພັນກີບ) Amount (Th.Lak)	ຈຳນວນ Quantity	ມູນຄ່າ (ພັນກີບ) Amount (Th.Lak)
<b>ການຜະລິດສະບຽງອາຫານ</b>		<b>Manufacture of food products</b>				
<b>ການຜະລິດປຸງແຕ່ງ ແລະ ເກັບຮັກສາຊີ້ນ</b>		<b>Processing and Preserving of Meats</b>				
ບໍລິການຂ້າສັດ ( ຊີ້ນ )	ໂຕນ	Tons	51,911	292,355,090	56,391	317,585,334
ໜັງເຄັມ	ໂຕນ	Tons	75,255	8,702,878	81,750	9,453,936
ໃສ່ກອກ, ໃສ່ອິ້ວ	ໂຕນ	Tons	93,094	87,192,119	101,128	94,716,799
ຊີ້ນແຫ້ງ	ໂຕນ	Tons	20,159	36,851,621	21,899	40,031,916
ໝູຝອຍ	ໂຕນ	Tons	71,111	17,396,691	77,248	18,898,026
ຜະລິດຕະພັນກ່ຽວກັບຊີ້ນສັດ			-	588,375,592	-	639,152,405
<b>ຂະບວນການຜະລິດ ແລະ ການເກັບຮັກສາປາ ແລະ ສັດນ້ຳ</b>		<b>Processing and preserving of fish and fish products, Processing and preserving of crustaceans and molluscs</b>				
ປາແດກ	ໂຕນ	Tons	13,768	1,334,659	14,956	1,449,840
ປາເຄັມ	ໂຕນ	Tons	25,434	1,779,290	27,629	1,932,842
ປາແຫ້ງ	ໂຕນ	Tons	11,495	19,039,127	12,487	20,682,203
ຜະລິດຕະພັນກ່ຽວກັບຊີ້ນປາ			-	82,589,007	-	89,716,439
<b>ຂະບວນການຜະລິດປຸງແຕ່ງ, ການເກັບຮັກສາ ໝາກໄມ້, ພືດຜັກ, ເຕົ້າຮູ້ ແລະ ຊາ, ກາເຝ, ຊາສະໝຸນໄພ</b>		<b>Processing and preserving of fruit, vegetables, tofu, tea, coffee, herb infusion</b>				
ກາເຝ	ໂຕນ	Tons	88,316	329,752,891	95,937	358,210,566
ໃບຊາແຫ້ງ	ໂຕນ	Tons	87,688	23,413,855	95,256	25,434,471
ໝາກຕາວເຊື້ອມ	ໂຕນ	Tons	68,017	3,157,453	73,887	3,429,941
ຜະລິດຕະພັນອົບແຫ້ງ (ສາລີ, ຊາ...)	ໂຕນ	Tons	75,183	21,935,392	81,671	23,828,416
ນ້ຳເຕົ້າຮູ້	ຮຕລ	HI	2,258,659	3,699,619	2,453,581	4,018,896
ຜະລິດຕະພັນອື່ນໆ			-	49,522,256	-	53,796,027
<b>ການປຸງແຕ່ງນ້ຳມັນຈາກພືດຜັກ, ນ້ຳມັນສັດ ແລະ ໄຂມັນ</b>		<b>Manufacture of others vegetable oils and fats</b>				
ນ້ຳມັນພືດ	ຮຕລ	HI	287,142	1,230,675	311,923	1,336,883
ນ້ຳມັນໝູ	ຮຕລ	HI	156,410	401,897	169,909	436,581

ຍັງມີຕໍ່/Continued

ຕາຕະລາງ 33

ປະລິມານ ແລະ ມູນຄ່າການຜະລິດຜະລິດຜະລິດຕະພັນອຸດສາຫະກຳປຸງແຕ່ງ ແລະ ຫັດຖະກຳ

Table 33

Quantity and Value of Manufacturing and Handicraft Production

ຜະລິດຕະພັນ	ຫົວໜ່ວຍ	Items	Unit	2022		2023	
				ຈຳນວນ	ມູນຄ່າ (ພັນກີບ)	ຈຳນວນ	ມູນຄ່າ (ພັນກີບ)
Productions				Quantity	Amount (Th.Lak)	Quantity	Amount (Th.Lak)
ນ້ຳມັນຫົວສີໄຄຕົ້ນ	ຮຕລ	lemongrass oil	HI	175,185	1,759,510	190,303	1,911,356
ຜະລິດຕະພັນນ້ຳມັນອື່ນໆ		Other related products	HI	-	8,137,400	-	8,839,657
<b>ການປຸງແຕ່ງຜະລິດຕະພັນນົມ ແລະ ຄົມຕ່າງໆ</b>		<b>Processing of fresh milk and manufacture of cream</b>					
ນົມງົວ, ຄົມນ້ຳນົມງົວ ຊະນິດຕ່າງໆ	ຮຕລ	Fresh liquid milk and Cream (cow)	HI	150,447	43,779,558	163,431	47,557,734
<b>ການປຸງແຕ່ງກະແລ້ມ ແລະ ນ້ຳໝາກໄມ້ແຊ່ແຂງ</b>		<b>Manufacture of ice cream, and fruit juices</b>					
ນ້ຳກ້ອນອານາໄມ	ໂຕນ	ice	Tons	309,250	7,920,327	335,938	8,603,851
ກະແລ້ມໝາກໄມ້, ນ້ຳຫວານແຊ່ແຂງ ອື່ນໆ	ໂຕນ	fruit ice creams,	Tons	148,169	699,253	160,956	759,599
<b>ການປຸງແຕ່ງຜະລິດຕະພັນເມັດພືດທີ່ສີແລ້ວ, ຜະລິດຕະພັນແປ້ງສຳລັບອາຫານ</b>		<b>Manufacture of grain mill products ( rice, corn ) and starch products for foods</b>					
ຜະລິດທາດແປ້ງ (ແປ້ງມັນຕົ້ນ, ແປ້ງສາລີ)	ໂຕນ	Cassava flour, Corn flour )	Tons	270,899	42,861,083	294,277	46,559,995
ຜະລິດຕະພັນແປ້ງສຳລັບອາການອື່ນໆ	ໂຕນ	Other flour products	Tons	408,909	183,706,234	444,198	199,560,082
<b>ກິດຈະການ ສີເຂົ້າ</b>		<b>Manufacture of rice grain mill</b>					
ເຂົ້າສານ	ໂຕນ	Hulled rice	Tons	133,561	118,732,584	145,087	128,979,206
ເຂົ້າຈີ່, ເຂົ້າໜົມ ຊະນິດຕ່າງໆ	ໂຕນ	Bread, other rolls	Tons	105,863	250,685,017	114,999	272,319,134
<b>ການຜະລິດເສັ້ນໝີ່, ເສັ້ນເຝີ ແລະ ຜະລິດຕະພັນຈາກແປ້ງທີ່ຄ້າຍຄືກັນ</b>		<b>Manufacture of noodles and similar farinaceous products</b>					
ເສັ້ນໝີ່, ເສັ້ນເຝີ, ເຂົ້າປຸ້ນ ແລະ ເສັ້ນອື່ນໆ	ໂຕນ	Lao dried noodle, Lao rice noodle, and other similar noodles	Tons	165,255	459,913,541	179,516	499,604,080
<b>ຂະບວນການຜະລິດເຄື່ອງເທດ, ແຈ່ວ, ເຄື່ອງປຸງອາຫານ ແລະ ຜະລິດຕະພັນຄົວກິນອື່ນໆ</b>		<b>Manufacture of processed spices, sauces, condiments, and other cooking products</b>					
ນ້ຳປາ-ນ້ຳສະອິວ, ນ້ຳຊອດ, ນ້ຳສົມ	ຮຕລ	Fish sources, Soy sources,	HI	345,925	4,835,072	375,778	5,252,338
ນ້ຳຕານ	ໂຕນ	Sugars	Tons	18,670	151,709,663	20,281	164,802,207
ເກືອ	ໂຕນ	Salts	Tons	414,369	5,322,611	450,129	5,781,953
ຜະລິດຕະພັນເຄື່ອງປຸງອາຫານຊະນິດອື່ນໆ	ໂຕນ	other cooking products	Tons	0	56,904,076	0	61,814,898

ຍັງມີຕໍ່/Continued

ຕາຕະລາງ 33

ປະລິມານ ແລະ ມູນຄ່າການຜະລິດຜະລິດຕະພັນອຸດສາຫະກຳປຸງແຕ່ງ ແລະ ຫັດຖະກຳ

Table 33

Quantity and Value of Manufacturing and Handicraft Productions

ຜະລິດຕະພັນ Productions	ຫົວໜ່ວຍ Items	Unit	2022		2023		
			ຈຳນວນ Quantity	ມູນຄ່າ (ພັນກີບ) Amount (Th.Lak)	ຈຳນວນ Quantity	ມູນຄ່າ (ພັນກີບ) Amount (Th.Lak)	
<b>ການປຸງແຕ່ງອາຫານສັດ</b>		<b>Manufacture of prepared animal feeds</b>					
ຫົວອາຫານສັດ ແລະ ອາຫານອື່ນໆຂອງສັດ	ໂຕນ	Prepared animal feeds and feeds for farm animals	Tons	1,201,724	226,929,703	1,305,432	246,513,736
<b>ການຜະລິດເຄື່ອງດື່ມ</b>		<b>Manufacture of beverages</b>					
<b>ການຜະລິດເຄື່ອງດື່ມປະເພດ ເຫຼົ້າ, ເບຍ, ນ້ຳອັດລິມ, ໂສດາ ແລະ ອື່ນໆ</b>		<b>Manufacture of beverages (spirits, Beer, soft drinks, soda and others)</b>					
ເຫຼົ້າຊະນິດຕ່າງໆ	ຮຕລ	Other spirits	HI	218,854	27,265,340	235,093	29,288,428
ເບຍຊະນິດຕ່າງໆ	ຮຕລ	Other beers	HI	1,502,212	1,562,043,659	1,613,676	1,677,947,298
ນ້ຳຫວານ+ໂສດາ ຊະນິດຕ່າງໆ	ຮຕລ	Other soft drinks, other soda	HI	551,908	315,394,790	592,860	338,797,083
ຜະລິດຕະພັນທີ່ກ່ຽວກັບເຄື່ອງດື່ມອື່ນໆ		Manufacture of other related beverages		0	2,904,122	0	3,119,608
<b>ການຜະລິດນ້ຳດື່ມບໍລິສຸດ ແລະ ນ້ຳແຮ່ທາດຕ່າງໆ</b>		<b>Manufacture of drinking water and mineral water</b>					
ນ້ຳດື່ມບໍລິສຸດ	ຮຕລ	Drinking water	HI	4,033,196	351,065,220	4,332,459	377,114,259
<b>ການຜະລິດ ຜະລິດຕະພັນຢາສູບ</b>		<b>Manufacture of tobacco products</b>					
ຢາສູບ	ຊອງ	Cigarettes and cigars	Packs	3,837,878	338,601,360	3,987,556	351,806,813
ໃບຢາແຫ້ງ	ໂຕນ	Dried tea leaves	Tons	606,548	2,144,043	630,204	2,227,661
ຜະລິດຕະພັນທີ່ກ່ຽວກັບຢາສູບອື່ນໆ		Other related tobaccos		0	1,156,985	0	1,202,108
<b>ການຜະລິດແຜ່ນແພ ແລະ ຜະລິດຕະພັນກ່ຽວກັບເຊືອກ, ຕ່າໜ່າງ, ແຫ ແລະ ອື່ນໆ</b>		<b>Manufacture of textiles, and cordage, twine, Fishery net and netting</b>					
ຜ້າປູໂຕະ/ແຜ່ນຄໍ/ຜ້າປູບ່ອນນອນ/ແຜ່ນແພ	ຜືນ	Tablecloth, Scarf, bed sheet, textiles	Pieces	13,020,973	139,902,830	14,414,217	154,872,433
ເສື້ອນອນ	ຜືນ	Mattress	Pieces	13,826,689	42,320,041	15,306,144	46,848,285
ຜະລິດຕະພັນອື່ນໆທີ່ກ່ຽວຂ້ອງ		Other related products		0	2,510,942	0	2,779,612
<b>ການຜະລິດເຄື່ອງນຸ່ງຫົ່ມ</b>		<b>Manufacture of wearing apparels</b>					
ເຄື່ອງນຸ່ງຫົ່ມທຸກຊະນິດ (ໂສ້ງ, ເສືອ,...)	ຜືນ	Wearing apparels (pants, shirts )	Pieces	24,040,558	1,544,135,942	25,752,631	1,654,103,124
ສິ້ນ (ສິ້ນຝ້າຍ, ສິ້ນໄໝລາຍຕ່າງໆ)	ຜືນ	Lao skirts ( lao cotton skirts, other lao skirts)	Pieces	232,031	116,606,394	248,555	124,910,635
ຜະລິດຕະພັນເຄື່ອງນຸ່ງຫົ່ມອື່ນໆ		Other wearing apparels		0	28,443,872	0	30,469,530

ຍັງມີຕໍ່/Continued

ຕາຕະລາງ 33

ປະລິມານ ແລະ ມູນຄ່າການຜະລິດຜະລິດຜະລິດຕະພັນອຸດສາຫະກຳປຸງແຕ່ງ ແລະ ຫັດຖະກຳ

ຜະລິດຕະພັນ Productions	ຫົວໜ່ວຍ Items	Unit	2022		2023	
			ຈຳນວນ Quantity	ມູນຄ່າ (ພັນກີບ) Amount (Th.Lak)	ຈຳນວນ Quantity	ມູນຄ່າ (ພັນກີບ) Amount (Th.Lak)
<b>ການຜະລິດຜະລິດຕະພັນເຄື່ອງໝັງ, ການເອືອບ, ການຝອກ( ກະເປົາເດີນທາງ, ເກີບ ແລະ ອື່ນໆ)</b>	<b>Manufacture of leather products, salted, tanning (luggageses, footwears, other leather products)</b>					
ເກີບ+ພື້ນເກີບ ທຸກຊະນິດ	ພັນຄູ່	Th.pairs	2,928,253	276,268,233	3,087,257	291,269,598
ກະເປົາໃສ່ເງິນຫຼຽນ (ຊາຍ-ຍິງ)	ໜ່ວຍ	Pieces	2,614,636	23,864,736	2,756,611	25,160,591
ເອືອບໝັງ (ເຄື່ອງໃຊ້)	ໂຕນ	Tons	3,959,727	3,906,026	4,174,740	4,118,123
ຜະລິດຕະພັນເຄື່ອງໝັງອື່ນໆ ທີ່ກ່ຽວຂ້ອງ			0	47,988,930	0	50,594,729
<b>ການເລື້ອຍ, ກີບ, ການຜະລິດໄມ້ແປຮູບ ແລະ ຜະລິດຕະພັນຈາກໄມ້, ຫວາຍ; ຜະລິດຕະພັນຈາກເຜືອງ ແລະ ວັດຖຸຈັກສານ; ຍົກເວ້ນເຄື່ອງເຟີນີເຈີ</b>	<b>Manufacture of wood furniture, rattan furniture, manufacture of articles of straw and plaiting materials</b>					
ເຜົາຖ້ານ	ໂຕນ	Tons	97,920	4,002,628	109,990	4,496,017
ວົງກົບປະຕູ, ລູກຕົ້ງ, ບານປະຕູ, ປ້ອງຢ້ຽມ	ຊິ້ນ	Pieces	130,739	100,292,105	146,855	112,654,746
ໄມ້ປູພື້ນ/ປັກເກີ	ມ.ມ2	Th.m	85,731	242,943,624	96,299	272,890,395
ແກະສະຫຼັກຫວາຍ	ໜ່ວຍ, ຊຸດ	Pieces	17,860	6,847,733	20,061	7,691,828
ສານຕິບເຂົ້າ	ຟ.ຕິບ	Th.box	1,236	672,600	1,388	755,509
ຜະລິດຕະພັນໄມ້ອື່ນໆ ທີ່ກ່ຽວຂ້ອງ			0	250,242	0	281,088
<b>ການຜະລິດເຈ້ຍ ແລະ ຜະລິດຕະພັນເຈ້ຍ</b>	<b>Manufacture of paper and paper products</b>					
ປຶ້ມຂຽນ	ຟ.ຫົວ	Th.books	94,027	697,850,022	115,759	859,139,379
ແກັດ, ເຈ້ຍໄຫວ້ຜະ, ເຈ້ຍຫໍ່ຂອງຂວັນ	ໂຕນ	Tons	1,463,549	186,013,663	1,801,810	229,005,744
ຜະລິດຕະພັນເຈ້ຍອື່ນໆ ທີ່ກ່ຽວຂ້ອງ			0	64,625,655	0	79,562,145
<b>ການພິມ, ການອັດສຳເນົາ, ພາບແສງສີສຽງທີ່ອັດບັນທຶກ (ໃສ່ແຜ່ນຊີດີ, ເທບ ແລະ ອື່ນໆ)</b>	<b>Printing and reproduction of recorded media (Master copies of records, compact discs, tapes, and others )</b>					
ແຜ່ນຊີດີເຜງ, ສາລະຄະດີ	ຟ.ແຜ່ນ	Th.pieces	60,648	850,556	65,627	920,387
ພິມປ້າຍ, ແຕ້ມປ້າຍ, ບັດເຊີນ	ຟ.ແຜ່ນ	Th.pieces	589,276	8,680,652	637,655	9,393,334
ຜະລິດຕະພັນອື່ນໆ ທີ່ກ່ຽວຂ້ອງ			0	887,179	0	960,016
<b>ການຜະລິດຖ່ານຫີນຕ່າງໆ ແລະ ການກັ່ນຜະລິດຕະພັນນໍ້າມັນດິບ</b>	<b>Manufacture of other coals, and refined petroleum</b>					
ຜະລິດຖ່ານຫີນດຳ, ຂາວ	ໂຕນ	Tons	4,737	8,771,299	5,447	10,085,240

ຍັງມີຕໍ່/Continued

Table 33

Quantity and Value of Manufacturing and Handicraft Productions

ຕາຕະລາງ 33

ປະລິມານ ແລະ ມູນຄ່າການຜະລິດຜະລິດຜະລິດຕະພັນອຸດສາຫະກຳປຸງແຕ່ງ ແລະ ຫັດຖະກຳ

ຜະລິດຕະພັນ	ຫົວໜ່ວຍ	Items	Unit	2022		2023	
				ຈຳນວນ Quantity	ມູນຄ່າ (ພັນກີບ) Amount (Th.Lak)	ຈຳນວນ Quantity	ມູນຄ່າ (ພັນກີບ) Amount (Th.Lak)
ຜະລິດຖານຫີນຕ່າງໆທີ່ກ່ຽວຂ້ອງ	ໂຕນ	Production of others coke oven products	Tons	1,294	703,430	1,488	808,804
<b>ການຜະລິດສານເຄມີ ແລະ ຜະລິດຕະພັນເຄມີ</b>		<b>Manufacture of chemicals and chemical products</b>					
ສະບູຜຸນ, ນ້ຳຢາລ້າງຈານ, ນ້ຳຢາລ້າງຫ້ອງນ້ຳ	ຮຕລ	Detergents, cleaning and polishing preparations, and toilet preparations	HI	318,577	31,540,226	346,134	34,268,456
ນ້ຳສີ, ທິນເນີ, ນ້ຳຢາກັນຊຶມ	ຮຕລ	Paints	HI	699,639	46,596,758	760,158	50,627,377
ປຸຍເຄມີ/ຊີວະພາບ	ໂຕນ	Chemical fertilizers, organic fertilizers	Tons	208,587	295,421	226,629	320,975
ນ້ຳກົດ( ສາກໝໍ້ໄຟ),	ຮຕລ	Battery acid	HI	444,868	364,438	483,350	395,962
ອາຍແກັສທຸງຕົ້ມ(ອີກຊີແຊນ)	ຟ.ບັງ	Oxygen	Th.tubes	15,146	905,662	16,456	984,002
ຜະລິດສໍຂາວ/ສໍສີ	ຟ.ກັບ	Chalks	Th.boxs	24,258	27,970	26,356	30,389
ຜະລິດຄະພັນເຄມີອື່ນໆ ທີ່ກ່ຽວຂ້ອງ		Other related chemical products		0	5,669,070	0	6,159,444
<b>ການຜະລິດຢາປົວພະຍາດ, ຜະລິດຕະພັນເຄມີໃຊ້ປຸງຢາ ແລະ ຜະລິດຕະພັນການຢາຈາກພືດ</b>		<b>Manufacture of pharmaceuticals, medicinal and chemical and botanical products</b>					
ເຫລົ້າ 90	ຮຕລ	Alcohol 90	HI	51,729	34,565,298	57,642	38,516,111
ເຊໂລມ	ພັນ.ຖົງ	Seloms	Th.tubes	80,370	38,215,874	89,557	42,583,948
ຢາປົວພະຍາດ( ແບບເມັດ,ຫຼອດ)	ພັນ.ຫຼອດ	Vaccines	Th.amp	153,190	29,937,811	170,699	33,359,703
ປຸຍເຄມີ/ຊີວະພາບ	ໂຕນ	Other related Vaccine products		345,755	68,621,932	385,275	76,465,419
ຜະລິດຕະພັນຢາປົວພະຍາດອື່ນໆ ທີ່ກ່ຽວຂ້ອງ				0	13,967,007	0	15,563,436
<b>ການຜະລິດຢາງ ແລະ ຜະລິດຕະພັນປລາສຕິກ</b>		<b>Manufacture of rubber and plastic products</b>					
ຟອງນ້ຳ, ປະເພດຖົງຢາງ, ສາດຢາງ	ໂຕນ	Foams	Tons	2,096,017	55,287,411	2,425,510	63,978,592
ຢາງຕີນລົດອັດດອກ	ເສັ້ນ	Rubber tires	Pieces	3,353,234	102,013,111	3,880,362	118,049,572
ທໍ່ນ້ຳ ຝີ ວີ ຊີ ( p v c )	ເສັ້ນ	Water pipes (PVC)	Pieces	15,502,557	203,763,173	17,939,559	235,794,744
ເຊືອກຟາງ, ຫຼອດດູດ	ໂຕນ	Ropes, suction tubes	Tons	2,391,890	66,866,843	2,767,896	77,378,311
ສາຍໄຟຝ້າ	ແມັດ	Electric wires	Meters	38,592,233	102,579,947	44,658,932	118,705,515
ຜະລິດຕະພັນຢາງ ແລະ ປລາສຕິກ ອື່ນໆ		Other plastic and rubber products			-		-

ຍັງມີຕໍ່/Continued

ຕາຕະລາງ 33

ປະລິມານ ແລະ ມູນຄ່າການຜະລິດ ຜະລິດຕະພັນອຸດສາຫະກຳປຸງແຕ່ງ ແລະ ຫັດຖະກຳ

ຜະລິດຕະພັນ	ຫົວໜ່ວຍ	Items	Unit	2022		2023	
				ຈຳນວນ	ມູນຄ່າ (ຝັນກີບ)	ຈຳນວນ	ມູນຄ່າ (ຝັນກີບ)
Productions				Quantity	Amount (Th.Lak)	Quantity	Amount (Th.Lak)
<b>ການຜະລິດຜະລິດຕະພັນແຮ່ທາດອື່ນໆ</b>		<b>Manufacture of other non-metallic mineral products</b>					
<b>ທີ່ບໍ່ແມ່ນໂລຫະ</b>							
ກະເບືອງມຸງຫຼັງຄາ, ຊີແຟັກໂມເນຍ	ຟ.ແຜ່ນ	Tiles, Cpac	Th.sheets	486,908	194,947,358	548,932	219,780,164
ຊີມັງຊະນິດຕ່າງໆ	ຟ.ໂຕນ	Other cements	Th.tons	16,634	482,461,556	18,753	543,918,528
ດິນປັອກ/ດິນຈີ່	ຟ.ກ້ອນ	Cements blocks, Bricks	Th.Blocks	1,703,881	21,087,631	1,920,925	23,773,818
ທໍ່ນໍ້າສ້າງ/ທໍ່ຖະໜົນ	ທໍ່	Cement Pipes	Pieces	929,267	5,571,813	1,047,639	6,281,563
ເສົາໄຟຟ້າ ທຸກຂະໜາດ	ຕົ້ນ	Ekectric Poles	Th.poles	312,820	31,221,920	352,667	35,199,034
ຜະລິດເຕົາປະຍັດ, ເຄື່ອງປັ້ນດິນເຜົາ	ໜ່ວຍ	Other porcelain and ceramic products	Pieces	151,258	510,183	170,526	575,171
ຜະລິດຕະພັນອື່ນ ທີ່ກ່ຽວຂ້ອງ		Other related products		0	29,918,547	0	33,729,635
<b>ການຜະລິດໂລຫະຂັ້ນພື້ນຖານ</b>		<b>Manufacture of basic metals</b>					
ເຫຼັກເສັ້ນ (ຝີຕ່າງໆ)	ໂຕນ	Steel bars (Construction)	Tons	38,944	260,519,577	43,741	292,611,279
ເຫຼັກຮູບປະພັນ	ໂຕນ	Rod of iron	Tons	29,667	61,202,804	33,321	68,741,977
<b>ການຜະລິດຜະລິດຕະພັນໂລຫະ ຍົກເວັ້ນເຄື່ອງກົນຈັກ ແລະ ອຸປະກອນເຄື່ອງຈັກ</b>		<b>Manufacture of fabricated metal products, excepts machinery and equipment</b>					
ເຜີນເຈີ ປະຕູຮົ່ວເຫຼັກ	ໜ່ວຍ	Metal doors	Pieces	44,460	5,821,761	50,085	6,558,214
ຕ່າໜ່າງກັນຂະໂມຍ	ປ່ອງ	Metal nets	Pieces	103,773	2,502,598	116,900	2,819,177
ເຄື່ອງມືອອກແຮງງານ (ຈີກ, ຊ້ວນ)	ຊິ້ນ	Cutlery, hand tools and general hardware (hoes, shovels)	Pieces	57,273	1,120,241	64,518	1,261,951
ໜາມໜາກຈັບ+ຕະປູ+ລວດຕ່າງໆ	ໂຕນ	Article wire, nails, and other chains	Tons	76,761	10,314,782	86,471	11,619,602
ສັງກະສີ	ຟ.ແຜ່ນ	Zincs	Th.sheets	103,500	73,637,747	116,593	82,952,922
ຜະລິດຕະພັນໂລຫະອື່ນໆ		Other fabricated metal products		0	7,747,907	0	8,728,017
<b>ການຜະລິດເຄື່ອງຄອມພິວເຕີ, ເຄື່ອງເອເລັກໂຕຣນິກ ແລະ ຜະລິດຕະພັນກ່ຽວກັບຮູບພາບແສງສີສຽງ</b>		<b>Manufacture of computers, electronic and optical media products</b>					
ຊິ້ນສ່ວນກ້ອງຖ່າຍຮູບ	ໜ່ວຍ	Photographic equipments (camera equipments)	Pieces	12,215,836	78,218,993	14,039,162	89,893,897
ຜະລິດແຜ່ນເປົ່າ CD,DVD,VCD	ຟ.ແຜ່ນ	Blank CD	Pieces	3,920,405	3,831,830	4,505,562	4,403,766
ຜະລິດ USB	ອັນ	USBs	Pieces	1,464,711	110,183,353	1,683,333	126,629,232

ຍັງມີຕໍ່/Continued

Table 33

Quantity and Value of Manufacturing and Handicraft Productions

ຕາຕະລາງ 33

ປະລິມານ ແລະ ມູນຄ່າການຜະລິດ ຜະລິດຕະພັນອຸດສາຫະກຳປຸງແຕ່ງ ແລະ ຫັດຖະກຳ

Table 33

Quantity and Value of Manufacturing and Handicraft Productions

ຜະລິດຕະພັນ	ຫົວໜ່ວຍ	Items	Unit	2022		2023	
				ຈຳນວນ Quantity	ມູນຄ່າ (ພັນກີບ) Amount (Th.Lak)	ຈຳນວນ Quantity	ມູນຄ່າ (ພັນກີບ) Amount (Th.Lak)
ຊິ້ນສ່ວນໂທລະທັດ	ໜ່ວຍ	Assembly of televisions (television equipments)	Pieces	15,874,563	232,052,733	18,243,987	266,688,737
ຜະລິດຕະພັນ ແລະ ຊິ້ນສ່ວນເອເລັກໂຕຣນິກອື່ນໆ		Other electronic products and equipments		0	353,800,863	0	406,608,894
<b>ການຜະລິດອຸປະກອນໄຟຟ້າ</b>		<b>Manufacture of electrical equipment</b>					
<b>ການຜະລິດອຸປະກອນໄຟຟ້າ, ສາຍສົ່ງໄຟຟ້າ, ສັນຍານ ແລະ ອຸປະກອນສົ່ງສັນຍານ</b>		<b>Manufacture of electrical equipment, wiring and wiring devices</b>					
ປະກອບໂທລະສັບມືຖື	ໜ່ວຍ	Assembly of mobile phones	Pieces	306,414	4,403,167	365,674	5,254,740
ສາຍໄຟຟ້າ	ແມັດ	Electric wires	Meters	110,106	45,316,337	131,401	54,080,517
ປັກສຽບ	ໜ່ວຍ	Sockets	Pieces	89,673	2,445,277	107,016	2,918,193
ໝໍ້ຫຸງເຂົ້າ	ໜ່ວຍ	Rice Cooker	Pieces	68,155	5,471,146	81,336	6,529,265
ຜະລິດຕະພັນອຸປະກອນສາຍສົ່ງອື່ນໆທີ່ກ່ຽວຂ້ອງ		Other related wiring devices		0	80,219,406	0	95,733,839
<b>ການຜະລິດເຄື່ອງໃຊ້ໃນການແຕ່ງກິນ ທີ່ບໍ່ແມ່ນໄຟຟ້າ ແລະ ອຸປະກອນເຮັດຄວາມຮ້ອນ</b>		<b>Manufacture of domestic non-electric cooking and heating equipment</b>					
ຄ່ຽງ, ຄີກ, ສາກ	ໜ່ວຍ	Mortars	Pieces	52,407	42,845	62,542	51,132
ຫວດ, ຊາມ, ໄມ້ວີເຂົ້າ	ໜ່ວຍ	Sticky Rice Baskets, bowls	Pieces	47,326	48,514	56,478	57,897
ຜະລິດຕະພັນອື່ນໆ ທີ່ກ່ຽວຂ້ອງ		Other related products		0	608,420	0	726,089
<b>ການຜະລິດເຄື່ອງຈັກ ແລະ ເຄື່ອງຈັກປະກອບທົ່ວໄປ</b>		<b>Manufacture of machinery and general Assembly equipments</b>					
ປະກອບຈັກສູບນໍ້າ, ເຄື່ອງກອງນໍ້າ	ໜ່ວຍ	Pumps	Pieces	3,368	1,298,821	3,806	1,467,798
ປະກອບລົດໄຖນາເດີນຕາມ	ໜ່ວຍ	Tractors	Pieces	3,333	1,949,863	3,766	2,203,540
ຜະລິດ ແລະ ປະກອບເຄື່ອງຈັກອື່ນໆທີ່ກ່ຽວຂ້ອງ		Manufacture of machinery and other related machinery		0	8,302	0	9,382
<b>ການຜະລິດລົດຍົນ, ລົດພວງ ແລະ ຊິ້ນສ່ວນອາໄຫຼ່, ອຸປະກອນລົດຈັກ, ລົດຍົນຕ່າງໆ ແລະ ປະກອບ</b>		<b>Manufacture of motor vehicles, trailers, other motor vehicles ,and Assembly</b>					
ລົດຈັກ	ຄັນ	Motorcycles	Pieces	145,425	313,073,918	151,955	327,130,937
ລົດບັນທຸກ	ຄັນ	Trucks	Pieces	3,388	50,453,747	3,541	52,719,120
ລົດກະບະ	ຄັນ	Pickups	Pieces	280	12,191,480	293	12,738,877
ຊິ້ນສ່ວນອາໄຫຼ່ຕ່າງໆ		Other Assembly			-		-

ຍັງມີຕໍ່/Continued

ຕາຕະລາງ 33

ປະລິມານ ແລະ ມູນຄ່າການຜະລິດຜະລິດຜະລິດຕະພັນອຸດສາຫະກຳປຸງແຕ່ງ ແລະ ຫັດຖະກຳ

Table 33

Quantity and Value of Manufacturing and Handicraft Productions

ຜະລິດຕະພັນ	ຫົວໜ່ວຍ	Items	Unit	2022		2023	
				ຈຳນວນ	ມູນຄ່າ (ພັນກີບ)	ຈຳນວນ	ມູນຄ່າ (ພັນກີບ)
Productions				Quantity	Amount (Th.Lak)	Quantity	Amount (Th.Lak)
<b>ການຜະລິດອຸປະກອນການຂົນສົ່ງອື່ນໆ</b>		<b>Manufacture of other transport equipments</b>					
ຊັ້ນສວນ-ອາໄຫຼ່ ລົດຖີບ, ລີ້ຍູ້ ແລະ ອື່ນໆທີ່ກ່ຽວຂ້ອງ	ຊັ້ນ/ອັນ	Assembly of bicycles, handcart and other related assemblies	Pieces	11,827	11,497,489	12,581	12,231,029
<b>ການຜະລິດເຄື່ອງເຝີນິເຈີ</b>		<b>Manufacture of furniture</b>					
ເຝີນິເຈີໄມ້ (ໂຕະ, ຕັ້ງ, ຕູ້, ຕຽງ)	ຊັ້ນ	Wood furniture ( tables, chairs, cabinets, beds )	Pieces	7,990	298,061,234	7,931	295,885,524
ເຝີນິເຈີປລາສຕິກ, ໂລຫະ ແລະ ອື່ນໆ (ໂຕະ, ຕັ້ງ, ຕູ້, ຕຽງ)	ຊັ້ນ	Plastic furniture ( tables, chairs, cabinets, beds )	Pieces	8,086	55,965,018	8,027	55,556,499
ໂຊຟາ	ຊຸດ	Sofars	Pieces	9,818	41,557,596	9,746	41,254,245
<b>ອຸດສາຫະກຳແປຮູບອື່ນໆ</b>		<b>Other manufacturing</b>					
ປັກແສວຕົວອັກສອນຕ່າງໆ	ຊຸດ	Other crocheted apparels	Pieces	55,585	43,048	62,622	48,497
ຄັນຮີ່ມ	ອັນ	Umbrella	Pieces	49,479	24,604	55,743	27,718
ກະເບີນ້ອຍ	ໜ່ວຍ	Pockets	Pieces	55,029	106,816	61,995	120,339
ຜະລິດຕະພັນອື່ນໆ ທີ່ກ່ຽວຂ້ອງ		Other related products		-	187,132,920	-	210,823,947

ແຫຼ່ງຂໍ້ມູນ: ກົມແຜນການ ແລະ ການຮ່ວມມື, ກະຊວງອຸດສາຫະກຳ ແລະ ການຄ້າ

Source : Department of Planning and Cooperation, Ministry of Industry and Commerce

# ສະຖິຕິພະລັງງານ ແລະ ບໍ່ແຮ່

## Energy and Mine Statistics

ຕາຕະລາງ 34

ສະຖິຕິຜະລິດຕະພັນແຮ່ທາດ

Table 34

Statistics of Mineral Products

ຊື່ແຮ່ທາດ	ຫົວໜ່ວຍ	Name of Mineral	Unit	2022	2023
ຖ່ານຫີນແອນຕຣາໄຊ	ໂຕນ	Antracite	Tons	1,270,812	3,644,064
ຖ່ານຫີນລິກໄນ	ໂຕນ	Lignite	Tons	15,358,322	15,255,113
ຫີນບາຣິດ	ໂຕນ	Brarite	Tons	302,709	725,207
ແຮ່ຊິນ+ສັງກະສີ	ໂຕນ	Zinc+Lead	Tons	105,776	14,767
ກົວ	ໂຕນ	Tin	Tons	2,507	1,745
ຫີນກາວ	ໂຕນ	Gypsum	Tons	1,589,771	1,252,577
ໂລຫະປະສົມຄຳ - ເງິນ	ກຣາມ	Sepon Gold dore	Grams	29,057,902	26,941,957
ໂລຫະຄຳ	ກຣາມ	Gold	Grams	2,166,970	2,795,609
ໂລຫະເງິນ	ກຣາມ	Skai Silver	Grams	25,878	190,689
ໂລຫະທອງ	ໂຕນ	Copper	Tons	6,604	6,518
ຜຸ່ນທອງ	ໂຕນ	Copper Concentrate	Tons	183,748	277,996
ແຮ່ຝົດສະຟໍຣິດ	ໂຕນ	Phosporite	Tons	-	-
ຂີ້ເຈຍ	ໂຕນ	Guano	Tons	-	-
ແຮ່ເຫລັກ	ໂຕນ	Iron	Tons	1,794,798	3,381,964
ແຮ່ອັງຕິມອນ	ໂຕນ	Antimony	Tons	-	-
ເກືອໂປຕາສ	ໂຕນ	Potash	Tons	1,483,905	3,307,777
ເກືອກິນ	ໂຕນ	Salt	Tons	188	3,538
ຫີນບູນ	ໂຕນ	Limeston	Tons	4,546,918	5,052,724
ແຮ່ກາກແນັດ	ໂຕນ	Minerals Granite	Tons	-	-
ຖ່ານຕົມ	ມ3	Peat	M^3	-	-
ຫີນກໍ່ສ້າງ (ຫີນຜາ)	ມ3	Sandstone	M^3	-	-
ດິນໜຽວ	ໂຕນ	Clay	Tons	69,381	275,552
ດິນຖືມຝື້ນ	ມ3	Top soil	M^3	285,579	1,230,207
ຫີນເຊວ	ມ3	Shale	M^3	-	-
ແຮ່ເລຕາລິດ	ມ3	Laterite	M^3	-	-
ຫີນກວາສ	ໂຕນ	Quatz	Tons	2,310	45,345
ຫີນແຮ່	ມ3	Gravel	M^3	-	-
ດິນຊາຍ	ມ3	Sand	M^3	-	-
ໂຊດຽມໂບຣມ	ໂຕນ	Sodium bromide	Tons	15,354	12,202
ຫີນຊາຍຜຸ	ໂຕນ	High silica clay	Tons	-	-
ຫີນມາໂບ້	ມ3	Marble Stone	M^3	300	10,000
ຫີນບາຊານ	ມ3	Basalt	M^3	-	-
ຫີນປາໂກໄດ	ໂຕນ	Poagodite	Tons	1,115	800
ຫີນກາກນິດ	ໂຕນ	Granite	Tons	1,109	4,451
ແຄວຊຽມໂບຣມ	ໂຕນ	Calcium bromide	Tons	1,000	9,382
ເກືອນາຕີກໍ່ລໍລິວ	ໂຕນ	Sodium Chloride	Tons	21,000	78,031
ຜູ້ອໍໄຮ	ໂຕນ	Fluorite	Tons	315	2,716
ຫີນຊາຍກ້ອນ	ໂຕນ	Sandstone	Tons	119,635	146,856
ປູນຂາວ	ໂຕນ	Limeston	Tons	7,176	10,886
ຊີລິຄອນ	ໂຕນ	Silicon	Tons	14,334	10,674
ຖ່ານຕົມ	ມ3	Peak coal	M^3	-	1,970
ແຮ່ບົກຊິດ	ໂຕນ	Bauxite Ore	Tons	-	275,142
ຄຳເຂັ້ມຊຸ້ນ	ໂຕນ	Concentrated Gold	Tons	-	268,787
ແຮ່ເຫຼັກ (ທົດລອງ)	ໂຕນ	iron ore (experimental)	Tons	3,544,382	1,667,451
ແຮ່ຫາຍາກ	ໂຕນ	Rare Mineral	Tons	305	10,724

ແຫຼ່ງຂໍ້ມູນ: ກົມແຜນການ ແລະການຮ່ວມມື, ກະຊວງພະລັງງານ ແລະ ບໍ່ແຮ່

Source: Department of Planning and Cooperation, Ministry of Energy and Mines

ຕາຕະລາງ 35

ສະຖິຕິ ການຜະລິດກະແສໄຟຟ້າ

ຫົວໜ່ວຍ: ກິໂລວັດໂມງ

Table 35

Statistics of Energy Generation

Unit: KWH

ປີ year	ລວມ Total	ຝຟລ+ຜ-ຝຟລ EDL and EDL+Gen	ເອກະຊົນ IPP
2015	16,728,659,620	2,040,056,028	14,688,603,592
2016	25,066,225,565	2,641,995,197	22,424,230,368
2017	31,550,413,938	2,976,995,282	28,573,418,656
2018	34,409,959,323	3,152,116,593	31,257,842,731
2019	31,133,621,538	2,713,812,199	28,419,809,339
2020	39,967,270,164	2,821,711,132	37,145,559,032
2021	44,915,288,457	2,890,835,145	42,024,453,312
2022	51,031,145,972	3,539,146,441	47,491,999,531
2023	48,701,849,737	3,791,277,131	44,910,572,606

Source: Department of Planning and Cooperation, Ministry of Energy and Mines

ຮູບສະແດງທີ 01: ການຜະລິດກະແສໄຟຟ້າ

Graph 01: Energy Generation

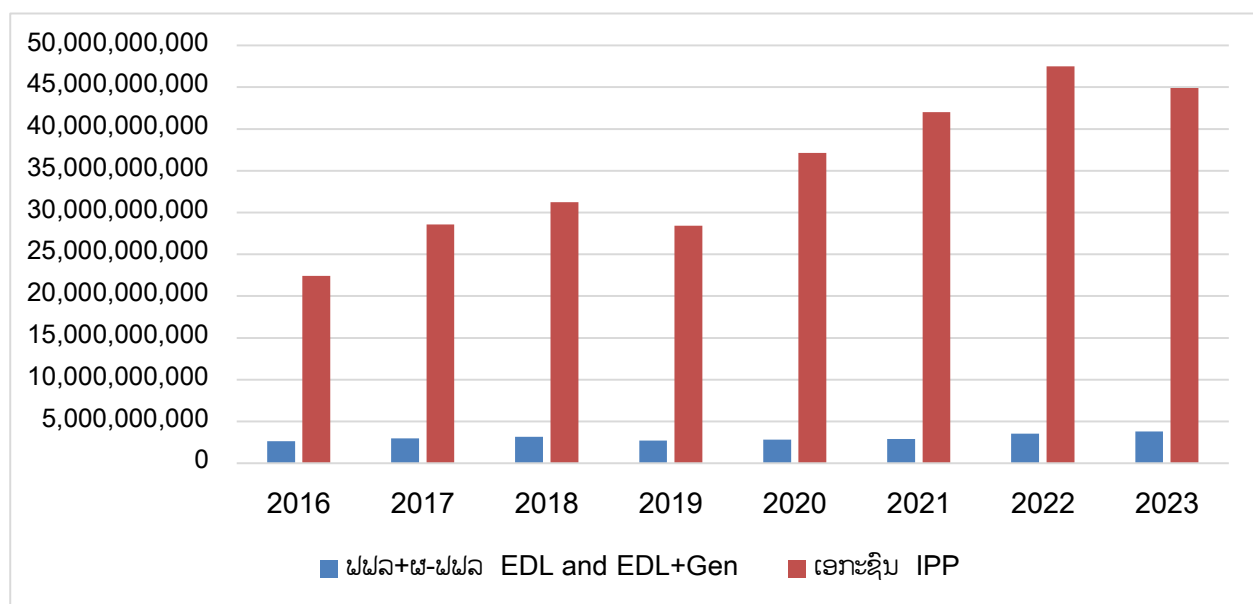

ແຫຼ່ງຂໍ້ມູນ: ກົມແຜນການ ແລະການຮ່ວມມື, ກະຊວງພະລັງງານ ແລະ ບໍ່ແຮ່

Source: Department of Planning and Cooperation, Ministry of Energy and Mines

**ຕາຕະລາງທີ 36**

ສະຖິຕິເມືອງ, ບ້ານ  
ແລະ ຄອບຄົວທີ່ຊົມໃຊ້ໄຟຟ້າ

**Table 36**

Statistics of Districts, Village and  
Households Electricities

ການຊົມໃຊ້ໄຟຟ້າ/Used Electricities						
ປີ	ເມືອງ	ສ່ວນຮ້ອຍ	ບ້ານ	ສ່ວນຮ້ອຍ	ຄອບຄົວ	ສ່ວນຮ້ອຍ
Year	District	Percent	Village	Percent	Households	Percent
2015	148	100.00	7,373	85.90	1,038,248	90.51
2016	148	100.00	7,554	88.41	1,074,789	92.05
2017	148	100.00	7,666	90.22	1,099,517	92.46
2018	148	100.00	7,766	91.58	1,132,019	93.79
2019	148	100.00	7,873	93.22	1,154,135	93.93
2020	148	100.00	7,886	93.33	1,254,748	94.29
2021	148	100.00	8,437	94.11	1,276,921	94.75
2022	148	100.00	8,427	94.45	1,300,848	95.32
2023	148	100.00	8,525	94.38	1,301,361	95.88

ແຫຼ່ງຂໍ້ມູນ: ກົມແຜນການ ແລະການຮ່ວມມື, ກະຊວງພະລັງງານ ແລະ ບໍ່ແຮ່

Source: Department of Planning and Cooperation, Ministry of Energy and Mines

**ຮູບສະແດງທີ 02:** ອັດຕາສ່ວນການນໍາໃຊ້ໄຟຟ້າ ຂອງຄົວເຮືອນ

**Graph 02:** Percentage of Used Electricities by Household

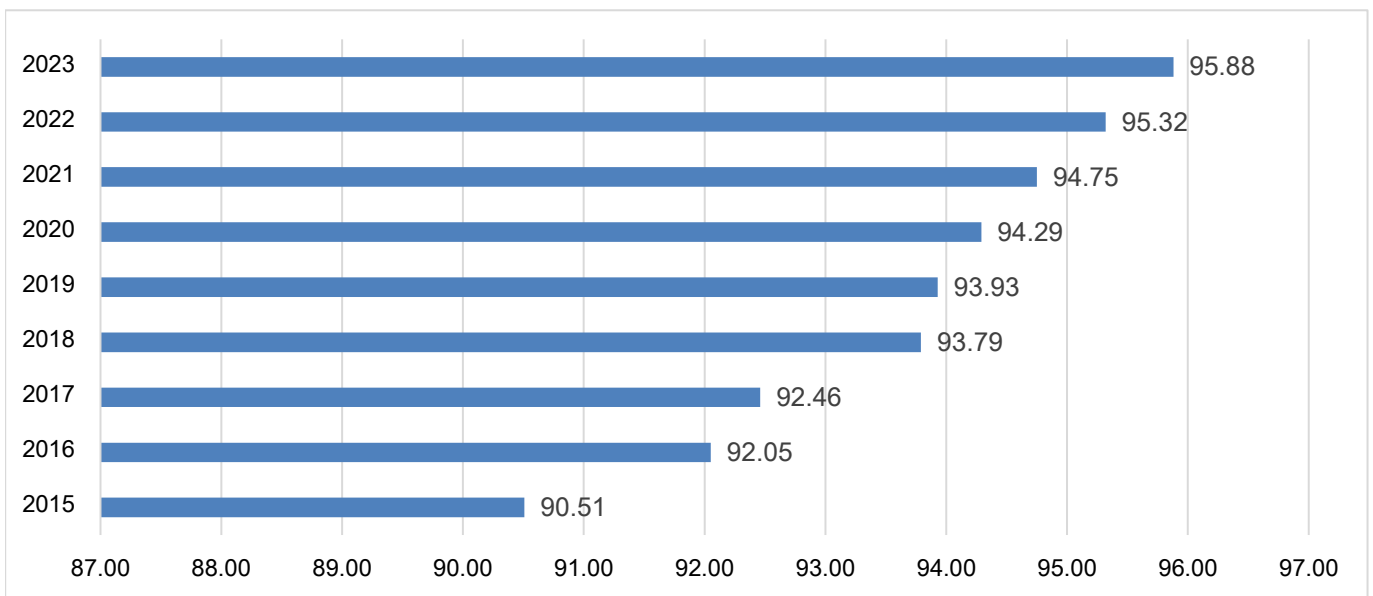

ແຫຼ່ງຂໍ້ມູນ: ກົມແຜນການ ແລະການຮ່ວມມື, ກະຊວງພະລັງງານ ແລະ ບໍ່ແຮ່

Source: Department of Planning and Cooperation, Ministry of Energy and Mines

**ສະຖິຕິເຕັກໂນໂລຊີ ແລະ ການສື່ສານ**

**Technology and Communication Statistics**

ຕາຕະລາງ 37

ບໍລິມາດການຜະລິດ ດ້ານໄປສະນີ

Table 37

Post

ລາຍການ	ຫົວໜ່ວຍ	Items	Unit	2022	2023
<b>ພາຍໃນປະເທດ</b>		<b>Internal</b>			
ໄປສະນີຜັນ	ໂຕນ	Publicity/Mail bags	Tons	567.63	4,266.20
ຈົດໝາຍ	ຜັນສະບັບ	Letters	Th.units	25.29	23.10
ສິ່ງຫໍ່ນ້ອຍ	ຜັນຫໍ່	Parcels	Th.parcels	1.58	1.00
ສິ່ງພິມວາລະສານ	ຜັນສະບັບ	Publicity/Magazine	Th.units	4.29	0.20
ໄປສະນີບັດ	ຜັນສະບັບ	Postcard	Th.units	-	-
ຫນັງສືພິມ	ຜັນສະບັບ	Newspaper	Th.units	-	-
ເມດວນ(SME)	ຜັນສະບັບ/ຜັນຫໍ່	Express Mail Service(SME)	Th.set/package	11.38	14.20
ໃບຝາກເງິນ	ຜັນໃບ	Money orders	Th.pieces	-	-
ພັດສະດຸ	ຜັນຫໍ່	Materials	Th.parcels	4,645.08	15,168.00
ສະສົມສະແຕມ	ໂຕນ	Collection stamps	Tons	-	24.30
ຕູ້ໄປສະນີ (ນໍາໃຊ້)	ຜັນຕູ້	P.O Box Service	Th.units	4.23	4.20
ໂລຈິດສຕິກ	ຜັນກິໂລ	Logistic	Th.kg	1,430.87	1,191.84
<b>ຕ່າງປະເທດ(ຂາເຂົ້າ-ຂາອອກ)</b>		<b>External Mails</b>			
<b>ໄປສະນີຜັນ</b>	<b>ໂຕນ</b>	<b>Mail bags</b>	<b>Tons</b>	<b>116.63</b>	<b>12.80</b>
ຂາອອກ	ໂຕນ	Outgoing Mail	Tons	78.74	5.40
ຂາເຂົ້າ	ໂຕນ	Incoming Mail	Tons	37.89	7.30
<b>ຈົດໝາຍ</b>	<b>ຜັນສະບັບ</b>	<b>Letters</b>	<b>Th.envelops</b>	<b>49.08</b>	<b>60.20</b>
ຂາອອກ	ຜັນສະບັບ	Outgoing Mail	Th.envelops	24.41	29.00
ຂາເຂົ້າ	ຜັນສະບັບ	Incoming Mail	Th.envelops	24.68	31.20
<b>ສິ່ງຫໍ່ນ້ອຍ</b>	<b>ຜັນຫໍ່</b>	<b>Parcels</b>	<b>Th.parcels</b>	<b>5.54</b>	<b>5.00</b>
ຂາອອກ	ຜັນຫໍ່	Outgoing Mail	Th.parcels	3.96	3.50
ຂາເຂົ້າ	ຜັນຫໍ່	Incoming Mail	Th.parcels	1.59	1.50
<b>ຫນັງສືພິມ/ວາລະສານ</b>	<b>ຜັນສະບັບ</b>	<b>Newspaper</b>	<b>Th.sets</b>	<b>8.31</b>	<b>7.80</b>
ຂາອອກ	ຜັນສະບັບ	Outgoing Mail	Th.sets	0.11	0.00
ຂາເຂົ້າ	ຜັນສະບັບ	Incoming Mail	Th.sets	8.20	7.80
<b>ໄປສະນີບັດ</b>	<b>ຜັນສະບັບ</b>	<b>Postcard</b>	<b>Th.sets</b>	<b>5.44</b>	<b>29.20</b>
ຂາອອກ	ຜັນສະບັບ	Outgoing Mail	Th.sets	3.56	28.90
ຂາເຂົ້າ	ຜັນສະບັບ	Incoming Mail	Th.sets	1.87	0.30
<b>ເມດວນ(SME)</b>	<b>ຜັນສະບັບ</b>	<b>Express Mail Service(SME)</b>	<b>Th.sets</b>	<b>12.86</b>	<b>17.80</b>
ຂາອອກ	ຜັນສະບັບ/ຜັນຫໍ່	Outgoing Mail	Th.sets	9.75	10.10
ຂາເຂົ້າ	ຜັນສະບັບ/ຜັນຫໍ່	Incoming Mail	Th.sets	3.11	7.70
<b>ໃບຝາກເງິນ</b>	<b>ຜັນໃບ</b>	<b>Money orders</b>	<b>Th.pieces</b>	<b>-</b>	<b>-</b>
ຂາອອກ	ຜັນສະບັບ	Outgoing Mail	Th.pieces	-	-
ຂາເຂົ້າ	ຜັນສະບັບ	Incoming Mail	Th.pieces	-	-
<b>ການໂອນເງິນຜ່ານລະບົບ</b>	<b>ຜັນສະບັບ</b>	<b>Western Union</b>	<b>Th.pieces</b>	<b>-</b>	<b>1.80</b>
<b>western Union</b>					
ຂາອອກ	ຜັນສະບັບ	Outgoing Mail	Th.pieces	-	0.20
ຂາເຂົ້າ	ຜັນສະບັບ	Incoming Mail	Th.pieces	-	1.60
<b>ພັດສະດຸ/ວັດສະດຸ</b>	<b>ໂຕນ</b>	<b>Materials</b>	<b>Tons</b>	<b>385.10</b>	<b>521.40</b>
ຂາອອກ	ໂຕນ	Outgoing Mail	Tons	285.62	331.00
ຂາເຂົ້າ	ໂຕນ	Incoming Mail	Tons	99.47	190.00
<b>ຫ້ອງການໄປສະນີ</b>	<b>ແຫ່ງ</b>	<b>Post office</b>	<b>Site</b>	<b>167.00</b>	<b>-</b>
<b>ຈຳມໄປສະນີ</b>	<b>ແຫ່ງ</b>	<b>Hamlets Post Seervice</b>	<b>Site</b>	<b>40.00</b>	<b>40.00</b>
<b>ສາຂາຈຳໜ່າຍສະແຕມ</b>	<b>ແຫ່ງ</b>	<b>Stam Distributors</b>	<b>Site</b>	<b>54.00</b>	<b>54.00</b>

ແຫຼ່ງຂໍ້ມູນ: ກົມແຜນການ ແລະ ການເງິນ, ກະຊວງເຕັກໂນໂລຊີ ແລະ ການສື່ສານ

Source : Department of Planning and Finance, Ministry of Technology and Communications (MTC)

ຕາຕະລາງ 38 ດ້ານເຄືອຂ່າຍໂທລະຄົມ, ຄວາມອາດສາມາດຮອງຮັບ, ຈຳນວນຜູ້ລົງທະບຽນນຳໃຊ້ໂທລະສັບ ແລະ ອິນເຕີເນັດ

Table 38 Telecom Network, Capacity, Telecom Subscription and Internet Subscription

	ຫົວໜ່ວຍ	Items	Unit	2022	2023
<b>ດ້ານເຄືອຂ່າຍໂທລະຄົມ</b>		<b>Telecom Network</b>			
ສູນກາງໂທລະສັບຕັ້ງໂຕະ (PSTN)	ສະຖານີ	Public switched telephone network	Station	224	222
ຈຳນວນສູນກາງໂທລະສັບມືຖື (MSC)	ແຫ່ງ	Mobile Switching Center	Site	8	8
ຈຳນວນສູນກາງໂທລະສັບມືຖື (BSC)	ແຫ່ງ	Base Switching Center	Site	44	42
ຈຳນວນເສົາຮັບສົ່ງສັນຍານ-ຕາຂ່າຍໂທລະສັບມືຖື	ແຫ່ງ	Mobile Cellular Network (BTS)	Site	-	-
ສາຍກາບໄຍແສງ (Optic friber)	ກິໂລແມັດ	Optic friber	Km	96,670	101,360
ສັນຍານຄວບຄຸມໄດ້	ແຂວງ	Signal Coverage in Provinces	Province	18	18
ສັນຍານຄວບຄຸມໄດ້	ເມືອງ	Signal Coverage in Districts	Districts	148	148
ຖານນີ 2G	ສະຖານນີ	2G Base Tranceiver Station	Station	5,564	4,925
ຖານນີ 3G	ສະຖານນີ	3G Base Tranceiver Station	Station	7,803	7,663
ຖານນີ 4G	ສະຖານນີ	4G Base Tranceiver Station	Station	8,859	9,697
<b>ດ້ານຄວາມອາດສາມາດຮອງຮັບ</b>		<b>Capacity</b>		<b>Th.number</b>	<b>234,567</b>
ໂທລະສັບຕັ້ງໂຕະມີສາຍ (PSTN)	ພັນປະຕູ	Fixed Telephone (wired)	Th.number	123	123
ໂທລະສັບມືຖື (Prepaid / PostPaid & CDMA ຫຼື Win phone)	ພັນປະຕູ	Mobile cellular ports	Th.number	234,444	23,444
<b>ຈຳນວນຜູ້ລົງທະບຽນນຳໃຊ້ໂທລະສັບ ແລະອິນເຕີເນັດ</b>		<b>Subscription</b>		<b>Th.subs</b>	<b>10588</b>
ໂທລະສັບ	ພັນເລກໝາຍ	Telephone and Mobile Subscription	Th.subs	6,158	6,196
ໂທລະສັບຕັ້ງໂຕະມີສາຍ (PSTN)	ພັນເລກໝາຍ	Fixed Telephone Subscription	Th.subs	30	29
ໂທລະສັບຕັ້ງໂຕະບໍ່ມີສາຍ (CDMA ຫຼື Win phone)	ພັນເລກໝາຍ	Fixed wireless Telephone Subscription	Th.Subs	1,201	1,203
ໂທລະສັບມືຖື (Prepaid / PostPaid)	ພັນເລກໝາຍ	Mobile cellular (Prepaid/Postpaid) Subscription	Th.Subs	4,926	4,963

ແຫຼ່ງຂໍ້ມູນ: ກົມແຜນການ ແລະ ການເງິນ, ກະຊວງເຕັກໂນໂລຊີ ແລະ ການສື່ສານ

Source : Department of Planning and Finance, Ministry of Technology and Communications (MTC)

ຕາຕະລາງ 39 ດ້ານເຄືອຂ່າຍໂທລະຄົມ, ຄວາມອາດສາມາດຮອງຮັບ, ຈຳນວນຜູ້ລົງທະບຽນນຳໃຊ້ໂທລະສັບ ແລະ ອິນເຕີເນັດ

Table 39 Telecom Network, Capacity, Telecom Subscription and Internet Subscription

	ຫົວໜ່ວຍ	Items	Unit	2022	2023
ຈຳນວນຜູ້ລົງທະບຽນນຳໃຊ້ອິນເຕີເນັດອິນເຕີເນັດທັງໝົດ	ພັນເລກໝາຍ	Internet Subscription	Th.subs	4,430	1,203
ຈຳນວນຜູ້ລົງທະບຽນນຳໃຊ້ອິນເຕີເນັດອິນເຕີເນັດແບບມີສາຍ	ພັນເລກໝາຍ	fixed(wired) internet subscription	Th.subs	164	4,963
ອິນເຕີເນັດລະບົບ ADSL, Cable modem	ພັນເລກໝາຍ	ADSL internet subscriptions, cable modem internet Subscriptions	Th.subs	2	237
ອິນເຕີເນັດຜ່ານສາຍເຊົ້າ (ສາຍໄຍແກ້ວ)	ພັນເລກໝາຍ	Leased Line	Th.subs	1	3
ອິນເຕີເນັດລະບົບ HIL	ພັນເລກໝາຍ	HIL internet subscriptions	Th.subs		1
ອິນເຕີເນັດໃຊ້ສາຍເຊື່ອມເຂົ້າໃນເຮືອນ FTTH	ພັນເລກໝາຍ	Fibre-to-the-home/bulding internet subscription	Th.subs	197	234
ຈຳນວນຜູ້ລົງທະບຽນນຳໃຊ້ ອິນເຕີເນັດ ທີ່ມີຄວາມໄວແຕ່ 256 kbit/s ຫຼືໜ້ອຍກວ່າ 2 Mbit/s	ພັນເລກໝາຍ	256 kbit/s to less than 2 Mbit/s subscriptions	Th.subs	-	7
ຜູ້ລົງທະບຽນນຳໃຊ້ ອິນເຕີເນັດ 2 Mbit/s ແຕ່ໜ້ອຍກວ່າ 10 Mbit/s	ພັນເລກໝາຍ	2 Mbit/s to less than 10 Mbit/s subscription	Th.subs	-	171
ການລົງທະບຽນນຳໃຊ້ ອິນເຕີເນັດ ເທົ່າກັບຫຼື ຫຼາຍກວ່າ 10 Mbit/s	ພັນເລກໝາຍ	Equal to or above 10 Mbit/s subscriptions	Th.subs	-	29
ຈຳນວນລົງທະບຽນນຳໃຊ້ອິນເຕີເນັດແບບບໍ່ມີສາຍທັງໝົດ (ອິນເຕີເນັດຜ່ານຊິມ 3G,4G ໃຊ້ຜ່ານໂທລະສັບມືຖື, ຜ່ານແອກຣາດ ( Aircard, HSPA)	ພັນເລກໝາຍ	Wireless - broadband subscriptions 3G-4G, Active mobile-broadband subscriptions, Active standard mobile-Broadband subscription, dedicate Mobile-Broadband Subscriptions	Th.subs	4,430	4,566

ແຫຼ່ງຂໍ້ມູນ: ກົມແຜນການ ແລະ ການເງິນ, ກະຊວງເຕັກໂນໂລຊີ ແລະ ການສື່ສານ

Source : Department of Planning and Finance, Ministry of Technology and Communications (MTC)

ຕາຕະລາງ 40 ອັດຕາການເຂົ້າເຖິງ ໄອຊີທີ ຂອງ ສປປລາວ

Table 40 proportion of population to access on ICT

ລ/ດ No.	ລາຍການ	Items	ຫົວໜ່ວຍ	Unit	2022	2023
1	ການໃຫ້ບໍລິການໂທລະສັບຕັ້ງໂຕະກວມເມືອງ	Percentage of The district covered by fixed phone Network	ສ່ວນຮ້ອຍ	Percentage	100	100
2	ການໃຫ້ບໍລິການໂທລະສັບຕັ້ງໂຕະກວມບ້ານ	Percentage of The village covered by fixed phoner Network	ສ່ວນຮ້ອຍ	Percentage	97	98
3	ການໃຫ້ບໍລິການໂທລະສັບມືຖືກວມເມືອງ	Percentage of The district covered by mobile cellular Network	ສ່ວນຮ້ອຍ	Percentage	100	100
4	ການໃຫ້ບໍລິການໂທລະສັບມືຖືກວມບ້ານ	Percentage of The village covered by mobile cellular Network	ສ່ວນຮ້ອຍ	Percentage	97	97
5	ອັດຕາການຊົມໃຊ້ໂທລະສັບຕໍ່ປະຊາກອນ 100 ຄົນ	Percentage of Mobile Used Per 100 Inhabitants	ສ່ວນຮ້ອຍ	Percentage	97	97
6	ອັດຕາການຊົມໃຊ້ອິນເຕີເນັດຂອງຄົນລາວຕໍ່ປະຊາກອນ 100 ຄົນ	Percentage of Internet Used Per 100 Inhabitants	ສ່ວນຮ້ອຍ	Percentage	57	58
7	ອັດຕາສ່ວນຜົນລະເມືອງນໍາໃຊ້ຄອມພິວເຕີ	Percentage of Computer Used Per 100 Inhabitants	ສ່ວນຮ້ອຍ	Percentage	31	32
8	ອັດຕາສ່ວນການຊົມໃຊ້ ICT	ICT Used Ratio	ສ່ວນຮ້ອຍ	Percentage	-	-
9	ອັດຕາການພັດທະນາທັກສະຄວາມຮູ້ດ້ານ ICT	ICT Skill Development Ratio	ສ່ວນຮ້ອຍ	Percentage	-	-
10	ຈໍານວນສູນກາງໂທລະສັບຕັ້ງໂຕະ	Fixed (wired) Telephone	ແຫ່ງ	Site	-	-
11	ຈໍານວນການນໍາໃຊ້ຕົວຈິງໂທລະສັບຕັ້ງໂຕະ	Fixed phone subscriptions	ເລກໝາຍ	Subs	-	-
12	ຈໍານວນການນໍາໃຊ້ຕົວຈິງໂທລະສັບມືຖື	Mobile-cellular telephone subscriptions, by Postpaid/prepaid	ເລກໝາຍ	Subs	-	-
13	ຈໍານວນຜູ້ລົງທະບຽນໃຊ້ອິນເຕີເນັດ	Internet Subscriptions	ເລກໝາຍ	Subs	-	-
14	ອັດຕາການໃຊ້ອິນເຕີເນັດໃນລາວ	Percentage of Internet Used In Lao	ສ່ວນຮ້ອຍ	Subs	-	-
16	ອັດຕາຄົວເຮືອນທີ່ໃຊ້ໂທລະສັບຕັ້ງໂຕະ	Proportion of household Using fix Telephone	ສ່ວນຮ້ອຍ	Percentage	67	67
17	ອັດຕາຄົວເຮືອນທີ່ໃຊ້ໂທລະສັບມືຖື	Proportion of household Using Mobile phone	ສ່ວນຮ້ອຍ	Percentage	95	95
18	ອັດຕາຄົວເຮືອນທີ່ລົງທະບຽນອິນເຕີເນັດ	Proportion of household with Internet	ສ່ວນຮ້ອຍ	Percentage	73	73

ໝາຍເຫດ: ຂໍ້ 16.17.18 ແມ່ນຂໍ້ມູນທີ່ໄດ້ຈາກການສໍາຫຼວດຊ່ວງປີ 2018 ເຊິ່ງປະຈຸບັນແມ່ນບໍ່ໄດ້ມີການຫຼວດ

ຕາຕະລາງ 41

ບໍລິມາດການໂທ ແລະ ໃຊ້ອິນເຕີເນັດ

Table 41

Telecom traffic and internet traffic

ລ/ດ No.	ລາຍການ	ຫົວໜ່ວຍ	Items	Unit	2022	2023
I	<b>ບໍລິມາດການໂທຂອງໂທລະສັບຕັ້ງໂຕະ</b>	<b>ຜັນນາທິ</b>	<b>Fixed Telephone traffic</b>	<b>Th.min</b>	<b>203,389</b>	<b>195,823</b>
1	ບໍລິມາດການຜະລິດຂອງໂທລະສັບຕັ້ງໂຕະ ໂທຫາໂທລະສັບຕັ້ງໂຕະ	ຜັນນາທິ	Domestic fixed-to-fixed telephone traffic	Th.min	191,479	184,554
2	ບໍລິມາດການຜະລິດຂອງໂທລະສັບຕັ້ງໂຕະ ໂທຫາມືຖື	ຜັນນາທິ	Fixed-to-mobile telephone traffic	Th.min	9,105	8,485
3	ບໍລິມາດການຜະລິດຂອງໂທລະສັບຕັ້ງໂຕະ ໂທອອກສູ່ຕ່າງປະເທດ	ຜັນນາທິ	International outgoing fixed-telephone traffic	Th.min	846	779
4	ບໍລິມາດການຜະລິດຂອງໂທລະສັບຕັ້ງໂຕະ ໂທທີ່ຮັບຈາກຕ່າງປະເທດ	ຜັນນາທິ	International incoming fixed-telephone traffic	Th.min	1,959	2,005
II	<b>ບໍລິມາດການໂທຂອງໂທລະສັບມືຖື</b>	<b>ຜັນນາທິ</b>	<b>Mobile - telephone traffic</b>	<b>Th.min</b>		
1	ບໍລິມາດການຜະລິດຂອງໂທລະສັບມືຖືພາຍໃນປະເທດ	ຜັນນາທິ	Domestic Mobile - telephone traffic	Th.min	1,171,055	2,202,821
2	ບໍລິມາດການຜະລິດຂອງໂທລະສັບມືຖືໂທຫາມືຖື	ຜັນນາທິ	Outgoing mobile traffic to mobile traffic	Th.min	324,616	569,164
3	ບໍລິມາດການຜະລິດຂອງໂທລະສັບມືຖືໂທຫາຕັ້ງໂຕະ	ຜັນນາທິ	Outgoing mobile traffic to fixed-networks	Th.min	147,859	268,938
4	ບໍລິມາດການຜະລິດຂອງໂທລະສັບມືຖືໂທອອກສູ່ຕ່າງປະເທດ	ຜັນນາທິ	Outgoing mobile traffic to international	Th.min	16,897	30,365
5	ບໍລິມາດການຜະລິດຂອງໂທລະສັບມືຖືຮັບຈາກຕ່າງປະເທດ	ຜັນນາທິ	Incoming international traffic to mobile network	Th.min	44,475	85,767
6	ບໍລິມາດການຜະລິດຂອງໂທລະສັບມືຖື ໂທພາຍໃນເຄື່ອນຍ້າຍ	ຜັນນາທິ	Mobile Cellular Traffic on-net in minite	Th.min	471,194	843,812
7	ບໍລິມາດການຜະລິດຂອງໂທລະສັບມືຖື ໂທອອກເຄື່ອນຍ້າຍ	ຜັນນາທິ	Mobile Cellular Traffic off-net in minite	Th.min	624,343	1,121,430
8	ບໍລິມາດຂອງ ໂລມິງ ຂາອອກເປັນນາທິ (IR outbound)	ຜັນນາທິ	Outgoing IR Traffic	Th.min	10,924	18,128
9	ບໍລິມາດຂອງ ໂລມິງ ຂາເຂົ້າເປັນນາທິ (IR Inbound)	ຜັນນາທິ	Incoming IR Traffic	Th.min	42,062	75,472
10	ສົ່ງຂໍ້ຄວາມ	ຜັນຄັ້ງ	SMS-sent	Th.time	293,387	334,753
11	ສົ່ງຂໍ້ຄວາມອອກສູ່ຕ່າງປະເທດ	ຜັນຄັ້ງ	SMS international	Th.time	-	
12	ບໍລິມາດ ການນຳໃຊ້ໂທລະສັບມືຖື ທີ່ເປັນ DATA ເປັນ GB	GB	Mobile Broadband Internet traffic	GB	34,706,083,968	44,137,948,160
13	ບໍລິມາດການໃຫ້ບໍລິການຂອງອິນເຕີເນັດບຣອດແບນ (ແບບມີສາຍ) ຄິດເປັນ GB	GB	Fixed (wire) - Broadband internet traffic	GB	12,494,929,871	17,868,456,382
III	<b>ດ້ານການເງິນ</b>	<b>ຕື້ກີບ</b>	<b>Financelly</b>	<b>Bill.kip</b>		
1	ລາຍຮັບ	ຕື້ກີບ	Income	Bill.kip	-	5,028
2	ລາຍຈ່າຍ	ຕື້ກີບ	Expenditure	Bill.kip	5,096.27	4,140

ແຫຼ່ງຂໍ້ມູນ: ກົມແຜນການ ແລະ ການເງິນ, ກະຊວງເຕັກໂນໂລຊີ ແລະ ການສື່ສານ

Source : Department of Planning and Finance, Ministry of Technology and Communications (MTC)

**ສະຖິຕິໂຍທາທິການ ແລະ ຂົນສົ່ງ**  
**Public Works and Transport**

**ຕາຕະລາງ 42**

ບໍລິມາດ, ດັດຊະນີ, ໂຄງປະກອບການຂົນສົ່ງ  
ແລະ ຈໍລະຈອນສິນຄ້າທົ່ວປະເທດ

**Table 42**

Volume, Index, Structure of Freight Transport  
and Freight Traffics for the Whole Country

ປີ Years	ຂົນສົ່ງສິນຄ້າ (ພັນໂຕນ) Freight transport (Th.tons)					ຈໍລະຈອນສິນຄ້າ (ລ້ານໂຕນ.ກມ) Freight traffics (Mill.tons.km)				
	ແປງຕາມປະເພດການຂົນສົ່ງ By categories of transport					ແປງຕາມປະເພດການຂົນສົ່ງ By categories of transport				
	ລວມ Total	ທາງບົກ By land	ທາງນໍ້າ By water	ທາງອາກາດ By air	ທາງລົດໄຟ By railway	ລວມ Total	ທາງບົກ By land	ທາງນໍ້າ By water	ທາງອາກາດ By air	ທາງລົດໄຟ By railway
2015	8,097.00	5,127.30	2,965.50	4.20	-	521.16	434.71	86.06	0.38	-
2016	9,260.41	5,885.60	3,371.70	3.11	-	724.73	626.52	97.86	0.36	-
2017	8,562.90	5,795.20	2,763.40	4.30	-	543.95	481.25	62.70	0.53	-
2018	8,841.30	6,012.00	2,823.00	6.30	-	547.23	482.30	64.10	0.83	-
2019	9,099.50	6,443.00	2,651.00	5.50	-	579.84	517.20	60.00	2.64	-
2020	9,111.60	6,668.00	2,441.30	2.30	3.90	591.04	535.20	54.80	1.03	0.01
2021	7,212.80	6,943.00	268.50	1.30	0.06	559.47	556.66	2.36	0.45	0.45
2022	10,029.92	7,463.00	325.80	1.42	2,239.70	835.08	628.67	205.80	0.61	0.93
2023	12,934.10	8,112.00	357.00	2,7	4,465.10	2,593.58	643.44	4.10	0.87	1945.16
		<b>ດັດຊະນີ</b>				<b>Index (1990 =100)</b>				
2015	1,212.33	930.38	2,797.64	862.42	-	348.73	444.95	260.90	225.69	-
2016	1,386.52	1,067.97	3,180.85	638.60	-	484.95	641.27	296.66	211.31	-
2017	1,282.09	1,051.57	2,606.98	882.96	-	363.98	492.58	190.07	313.85	-
2018	1,323.77	1,090.91	2,663.21	1,293.63	-	366.17	493.65	194.32	491.72	-
2019	1,383.76	1,169.12	2,500.94	1,122.45	-	387.99	529.38	181.89	1,560.36	-
2020	1,385.61	1,209.94	2,303.11	469.39	-	1,050.24	547.80	166.57	347.06	-
2021	1,096.85	1,259.84	2,533.02	265.31	-	427.77	569.76	7,183.59	265.96	-
2022	1,184.77	1,352.20	307.36	428.57	-	5,291.07	82,940.63	4,183.28	817.71	-
2023	1,213.89	1,380.71	1,196.73	407.09	-	3,039.64	41,760.02	133.89	828.44	-
		<b>ໂຄງປະກອບ</b>				<b>Structure</b>				
2015	100.00	63.32	36.62	0.05	-	100.00	83.41	16.51	0.07	0.00
2016	100.00	63.56	36.41	0.03	-	100.00	86.45	13.50	0.05	0.00
2017	100.00	67.68	32.27	0.05	-	100.00	88.39	11.52	0.10	0.00
2018	100.00	68.00	31.93	0.07	-	100.00	88.13	11.71	0.15	0.00
2019	100.00	70.81	29.13	0.06	-	100.00	89.20	10.35	0.45	0.00
2020	100.00	73.18	26.79	0.03	-	100.00	90.55	9.27	0.17	0.00
2021	100.00	73.34	26.64	0.02	-	100.00	99.50	0.42	0.08	0.00
2022	100.00	96.26	3.73	0.01	-	100.00	99.92	0.07	0.00	0.11
2023	100.00	88.02	11.96	0.02	-	100.00	100.78	-0.93	0.14	0.06

ແຫຼ່ງຂໍ້ມູນ: ກົມແຜນການ ແລະ ການຮ່ວມມື, ກະຊວງໂຍທາທິການ ແລະ ຂົນສົ່ງ

Source : Department of Planning and Cooperation, Ministry of Public Works and Transport

**ຕາຕະລາງ 43**

ບໍລິມາດ, ດັດຊະນີ, ໂຄງປະກອບການຂົນສົ່ງ  
ແລະ ຈໍລະຈອນໂດຍສານທົ່ວປະເທດ

**Table 43**

Volume, Index, Structure of Passenger Transport  
and Passenger Traffic for the whole Country

ປີ Years	ຂົນສົ່ງໂດຍສານ (ພັນຄົນ)					ຈໍລະຈອນໂດຍສານ ( ລ້ານຄົນ.ກມ )				
	ລວມ Total	ທາງບົກ By land	ທາງນໍ້າ By water	ທາງອາກາດ By air	ທາງລົດໄຟ By railway	ລວມ Total	ທາງບົກ By land	ທາງນໍ້າ By water	ທາງອາກາດ By air	ທາງລົດໄຟ By railway
2017	70,012.63	65,430.00	3,963.80	615.60	3.23	3,838.97	3,366.90	1.65	469.30	1.12
2018	79,002.23	74,200.00	4,091.00	708.00	3.23	4,232.52	3,704.30	1.50	525.60	1.12
2019	82,948.96	78,305.00	3,847.30	792.90	3.76	4,589.32	3,979.20	1.42	588.70	20.00
2020	84,060.20	79,871.00	3,024.00	1,162.90	2.30	4,651.16	4,062.20	1.36	555.80	31.80
2021	84,425.50	83,217.00	979.50	229.00	0.00	4,204.71	4,192.74	2.97	9.00	0.00
2022	85,116.20	81,033.00	1,376.30	1,307.00	1,399.90	6,213.76	5,149.17	3.87	614.98	445.74
2023	98,956.90	92,451.00	2,091.00	1,692.70	2,722.20	10,439.08	8,721.82	2.97	607.73	1,106.58
<b>ດັດຊະນີ</b>						<b>Index (1990=100)</b>				
2017	545.28	474.54	5.52	3.38	-	915.04	82.18	3.58	11.45	99.00
2018	620.02	538.14	5.01	4.14	-	1,307.38	63.28	2.57	32.22	176.98
2019	648.65	567.91	4.50	3.85	-	1,405.88	63.21	2.26	31.35	15.90
2020	637.90	579.27	3.60	1.38	-	1,068.74	84.89	2.83	11.61	-
2021	645.56	603.50	1.15	1.03	-	852.20	0.06	3.30	96.31	-
2022	808.63	97.38	140.51	570.74	-	68,584.02	122.81	130.10	68,331.11	-
2023	780.75	352.13	80.88	326.46	-	39,651.34	69.98	75.65	39,088.41	-
<b>ໂຄງປະກອບ %</b>						<b>Structure</b>				
2017	100.00	91.06	5.52	3.38	0.04	100.00	82.18	3.58	11.45	2.79
2018	100.00	90.82	5.01	4.14	0.04	100.00	63.28	2.57	32.22	1.93
2019	100.00	91.60	4.50	3.85	0.04	100.00	63.21	2.26	31.35	3.18
2020	100.00	95.02	3.60	1.38	0.00	100.00	84.89	2.83	11.61	0.66
2021	100.00	97.82	1.15	1.03	0.00	100.00	0.06	3.30	96.31	0.32
2022	100.00	95.20	1.62	1.54	1.64	100.00	78.06	5.86	9.32	6.76
2023	100.00	96.36	1.51	1.20	0.93	100.00	44.41	4.65	47.39	3.55

ແຫຼ່ງຂໍ້ມູນ: ກົມແຜນການ ແລະ ການຮ່ວມມື, ກະຊວງໂຍທາທິການ ແລະ ຂົນສົ່ງ

Source : Department of Planning and Cooperation, Ministry of Public Works and Transport

**ຕາຕະລາງ 44**

ຈຳນວນພາຫະນະແຍກຕາມປະເພດໃນທົ່ວປະເທດ  
ຫົວໜ່ວຍ: ຄັນ

**Table 44**

Type of car for the Whole Country  
Unit: count

ລ/ດNo.	ລາຍການ	Items	2022	2023
1	ລົດຈັກ	Motorcycle	2,299,116	2,369,514
2	ລົດຮັບຈ້າງ	Motorcycle Taxi	1,754	1,910
3	ລົດສາມລໍ້	Three wheel motorbike/Touktou	9,021	9,171
4	ລົດເກັ່ງ	Sedan	95,369	99,892
5	ລົດແທັກຊີ	Taxi	396	792
6	ລົດກະບະ	Pick-up	420,267	441,085
7	ລົດຈິບ	Jeep/SUV	77,981	85,396
8	ລົດບັສ (ຕູ້)	Van	48,240	49,764
9	ລົດບັນທຸກ	Truck	87,720	95,994
10	ລົດສົ່ງຂົນສົ່ງໂດຍສານໃນຕົວເມືອງ	Public Passenger	-	-
11	ລົດເມສົ່ງຂົນສົ່ງໂດຍສານໃນຕົວເມືອງ	Public Bus	401	401
12	ລົດໂດຍສານ	Bus	6,453	6,615

ແຫຼ່ງຂໍ້ມູນ: ກົມແຜນການ ແລະ ການຮ່ວມມື, ກະຊວງໂຍທາທິການ ແລະ ຂົນສົ່ງ

Source : Department of Planning and Cooperation, Ministry of Public Works and Transport

**ຕາຕະລາງ 45**

ລວງຍາວຂອງເສັ້ນທາງທົ່ວປະເທດ  
ຫົວໜ່ວຍ: ກມ

**Table 45**

Length of the Roads for the Whole Country  
Unit: Km

ລາຍການ	Items	2022	2023
ທາງເບຕົງ	Concrete roads	856	910
ທາງອັດສະຟານ	Asphalt concrete roads	1,323	1,430
ທາງບູຢາງ	Tarred roads	11,344	11,878
ທາງບູແຮ່	Graveled roads	25,243	25,216
ທາງບູດິນ	Earthen roads	20,880	20,529
<b>ລວມລວງຍາວຂອງເສັ້ນທາງ</b>	<b>Total Length of the roads</b>	<b>59,646</b>	<b>59,964</b>

ແຫຼ່ງຂໍ້ມູນ: ກົມແຜນການ ແລະ ການເງິນ, ກະຊວງໂຍທາທິການ ແລະ ຂົນສົ່ງ

Source : Department of Planning and Finance, Ministry of Public Works and Transport

ຕາຕະລາງ 46

ຈຳນວນພາຫະນະແບ່ງຕາມແຂວງ ຂອງ ປີ 2023

ຫົວໜ່ວຍ: ຈຳນວນຄັນ

Table 46

Vehicle by provinces for 2023

Unit: Number

ລ/ດ No.	ຊື່ແຂວງ Name of Province	ລົດຈັກ Motorcycle	ລົດຈັກຮັບຈ້າງ Motorcycle Taxi	ລົດສາມລໍ້ Three wheel car	ລົດເກັ່ງ Seda	ລົດແທັກຊີ Taxi	ລົດກະບະ Pick-up	ລົດຈິບ Jeep	ລົດບັສ (ຕູ້) Van	ລົດບັນທຸກ Truck	ລົດຂົນສົ່ງໂດຍສານ ໃນຕົວເມືອງ Public Bus	ລົດໂດຍສານ Bus	ລວມ
01	ນຄ. ຫຼວງວຽງຈັນ	772,551	-	-	76,945	-	164,656	52,220	27,860	45,825	-	2,397	1,147,171
02	ຜົ້ງສາລີ	16,234	-	-	218	-	2,327	270	222	685	-	-	20,070
03	ຫລວງນໍ້າທາ	38,828	-	-	1,050	-	4,777	1,209	575	3,132	-	-	49,834
04	ອຸດົມໄຊ	49,495	-	-	731	-	6,363	839	-	3,206	-	-	61,803
05	ບໍ່ແກ້ວ	44,631	-	-	894	-	7,704	864	835	1,683	-	250	57,019
06	ຫລວງພະບາງ	127,820	-	-	1,881	-	13,503	3,245	1,548	3,198	-	-	152,470
07	ຫົວພັນ	47,301	-	-	282	-	3,185	255	376	871	-	150	52,434
08	ໄຊຍະບູລີ	122,150	-	102	823	-	107,343	933	831	5,632	-	552	238,366
09	ຊຽງຂວາງ	55,619	-	-	780	-	10,870	1,020	755	1,820	-	135	71,254
10	ວຽງຈັນ	87,573	-	-	1,627	-	13,837	2,400	1,037	3,319	-	-	110,102
11	ບໍລິຄໍາໄຊ	44,576	-	-	1,023	-	7,355	977	509	2,173	-	-	56,985
12	ຄໍາມ່ວນ	52,818	-	683	1,749	-	16,628	2,771	1,284	4,378	-	146	80,457
13	ສະຫວັນນະເຂດ	650,652	1,449	-	5,995	-	44,982	11,700	9,253	12,798	-	-	739,054
14	ສາລະວັນ	60,174	149	-	482	-	5,972	1,656	951	1,821	-	177	71,532
15	ເຊກອງ	10,010	-	-	172	-	1,746	198	220	430	-	77	12,874
16	ຈໍາປາສັກ	167,831	-	-	4,866	-	26,802	4,358	2,551	4,186	-	654	212,586
17	ອັດຕະປື	17,024	-	-	337	-	2,445	404	328	589	-	125	21,305
18	ໄຊສົມບູນ	4,227	-	-	37	-	590	77	38	248	-	-	5,218
<b>ລວມ</b>	<b>Total</b>	<b>2,369,514</b>	<b>1,910</b>	<b>9,171</b>	<b>99,892</b>	<b>792</b>	<b>441,085</b>	<b>85,396</b>	<b>49,764</b>	<b>95,994</b>	<b>401</b>	<b>6,615</b>	<b>3,160,534</b>

ແຫຼ່ງຂໍ້ມູນ: ກົມແຜນການ ແລະ ການເງິນ, ກະຊວງໂຍທາທິການ ແລະ ຂົນສົ່ງ

Source : Department of Planning and Finance, Ministry of Public Works and Transport

**ສະຖິຕິການຄ້າຕ່າງປະເທດ**  
**Foreign Trade Statistics**

**ຕາຕະລາງ 47**

ສະຖິຕິການນຳເຂົ້າ ແລະ ສົ່ງອອກສິນຄ້າ  
 ແບ່ງຕາມກຸ່ມຂອງສິນຄ້າ ຕາມສາລະບານ  
 ອັດຕາພາສີລະບົບເອກະພາບອາຊຽນ ປີ 2017  
 ຫົວໜ່ວຍ: ຝັນໂດລາສະຫະລັດ

**Table 47**

Import and Export Statistics  
 by Class of Commodity  
 With Sections by Asean Harmonized Tariff Nomenclature 2017  
 Unit: Th.US\$

ລະຫັດ Code.	ໝວດສິນຄ້າ	Description	ຂາເຂົ້າ Import		ຂາອອກ Export	
			2022	2023	2022	2023
01-05	ສັດມີຊີວິດ ແລະ ຜະລິດຕະພັນຈາກສັດ	Live animals and animal products	161,729	82,292	135,900	45,406
06-14	ຜະລິດຕະພັນຈາກພືດ	Vegetable products	165,648	148,982	977,670	936,985
15	ໄຂມັນ ແລະ ນ້ຳມັນ ທີ່ໄດ້ຈາກສັດ ຫຼືພືດ; ຜະລິດຕະພັນທີ່ແຍກໄດ້ຈາກ ໄຂມັນ; ໄຂມັນບໍລິໂພກ ທີ່ໄດ້ ຜ່ານການປຸງ ແຕ່ງແລ້ວ; ໄຂ ຫລື ຂີ້ ເຜັ່ງທີ່ໄດ້ຈາກ ສັດ ຫລື ພືດ	Animals and Vegetable fat and oil and their cleavage product; prepared edible fats; Animal or vegetable waxes	12,315	12,665	76	47
16-24	ຜະລິດຕະພັນຈາກອຸດສາຫະກຳປຸງ ແຕ່ງ ອາຫານ; ເຄື່ອງດື່ມ, ເຫລົ້າ ແລະ ນ້ຳສົ້ມ; ຢາສູບ ແລະ ຜະລິດຕະພັນໃຊ້ແທນ ຢາສູບ	Prepared foodstuffs, Beverage and spirits and vinegar; tobacco and manufactured tobacco substitutes	727,955	678,470	530,817	533,956
25-27	ຜະລິດຕະພັນບໍ່ແຮ່	Minerals products	1,409,694	1,512,965	3,193,680	3,644,371
28-38	ຜະລິດຕະພັນ ຈາກອຸດສາຫະກຳເຄມີ ຫຼື ອຸດສາຫະກຳທີ່ກ່ຽວພັນກັນ	Products of the Chemical or allied industries	499,352	574,790	412,865	500,628
39-40	ວັດຖຸປະໂຫຍດສະຕິກ ແລະ ຂອງທີ່ເຮັດ ດ້ວຍປະໂຫຍດສະຕິກ; ຢາງຍືດ ແລະ ຂອງທີ່ເຮັດດ້ວຍຢາງຍືດ	Plastic and articles there of; rubber and articles there of;	246,016	302,550	385,145	320,355
41-43	ໜັງດິບ, ໜັງຝອກ, ໜັງຂົນສັດ ແລະ ເຄື່ອງໃຊ້ທີ່ເຮັດດ້ວຍໜັງ ດັ່ງກ່າວ; ເຄື່ອງ ໃຊ້ປະເພດອານ ຫຼື ເຄື່ອງປະກອບ ໃສ່ສັດ; ເຄື່ອງໃຊ້ສຳລັບເດີນທາງ, ກະເປົາຖື ແລະ ເຄື່ອງຄ້າຍຄຽງ; ເຄື່ອງໃຊ້ເຮັດ ດ້ວຍ ໄສ້ສັດ (ນອກຈາກເສັ້ນໄຍໄໝ)	Raw hides and skins, leather, furskins and articles there of, Saddlery and harness ;Travel goods, Handbags and similar containers; Articles of animal gut (other than silk worm gut)	89,674	35,702	1,329	1,103

ຍັງມີຕໍ່ (Continued)

ຕາຕະລາງ 47

ສະຖິຕິການນໍາເຂົ້າ ແລະ ສົ່ງອອກສິນຄ້າ  
ແບ່ງຕາມກຸ່ມຂອງສິນຄ້າ ຕາມສາລະບານ  
ອັດຕາພາສີລະບົບເອກະພາບອາຊຽນ ປີ 2017  
ຫົວໜ່ວຍ: ພັນໂດລາສະຫະລັດ

Table 47

Import and Export Statistics  
by Class of Commodity  
With Sections by Asean Harmonized Tariff Nomenclature 2017  
Unit: Th.US\$

ລະຫັດ Code.	ໝວດສິນຄ້າ Description	ຂາເຂົ້າ Import		ຂາອອກ Export	
		2022	2023	2022	2023
44-46	ໄມ້, ຖ່ານໄມ້ ແລະ ເຄື່ອງໃຊ້ເຮັດດ້ວຍ ໄມ້; ສະໂນ ແລະ ເຄື່ອງໃຊ້ເຮັດດ້ວຍ ສະໂນ; ເຄື່ອງເຮັດດ້ວຍເຜືອງ ແລະ ເຄື່ອງຈັກສານ	114,431	89,782	61,774	33,694
47-49	ແບ້ງໜຽວໄດ້ມາຈາກໄມ້ ຫຼື ວັດຖຸ ເສັ້ນໄຍເຊນລູນໂລອິນໆ; ເສດ ແລະ ສິ່ງທີ່ໃຊ້ບໍ່ໄດ້ຈາກເຈ້ຍ ຫລື ຈາກເຈ້ຍ ແຂງ; ເຈ້ຍ ແລະ ເຄື່ອງໃຊ້ທີ່ໄດ້ຈາກ ເຈ້ຍ ແລະ ເຈ້ຍແຂງ	436,126	309,475	852,417	752,498
50-63	ວັດຖຸເຮັດແຜ່ນແພ ແລະ ເຄື່ອງໃຊ້ ເຮັດດ້ວຍວັດຖຸດັ່ງກ່າວ	263,581	206,533	268,834	247,252
64-67	ເກີບ, ແພຄຸມຫົວ, ຄັນຮົ່ມກັນຝົນ, ຄັນຮົ່ມກັນແດດ, ໄມ້ຄ້ອນເທົ້າ, ໄມ້ ແສ້ຕ່າງໆ ແລະ ສ່ວນປະກອບສິ່ງດັ່ງ ກ່າວ; ຂົນສັດປີກທີ່ແຕ່ງແລ້ວ ແລະ ເຄື່ອງຂອງເຮັດດ້ວຍຂົນສັດປີກ; ດອກ ໄມ້ທຽນ; ເຄື່ອງຂອງເຮັດດ້ວຍຜົມ	15,511	28,953	193,767	181,459
68-70	ເຄື່ອງໃຊ້ທີ່ເຮັດດ້ວຍຫີນ, ແບ້ງໜຽວ , ຊີມັງ, ອາມິອັງ, ມິກາ ຫລື ວັດຖຸຄ້າຍຄືກັນ; ຜະລິດຕະພັນ ດິນເຜົາ; ແກ້ວ ແລະ ເຄື່ອງໃຊ້ທີ່ເຮັດ ດ້ວຍແກ້ວ	118,610	112,891	126,316	45,716
71	ໄຂ່ມຸກທໍາມະຊາດ ຫລື ໄຂ່ມຸກລ້ຽງ, ແກ້ວປະເສີດ ຫລື ແກ້ວຄ້າຍຄຽງ, ໂລ ຫະປະເສີດ, ໂລຫະທີ່ຫຸ້ມໂອບດ້ວຍໂລ ຫະປະເສີດ ແລະ ເຄື່ອງທີ່ເຮັດດ້ວຍ ວັດຖຸດັ່ງກ່າວ, ເຄື່ອງເອ້ທຽມ, ເງິນ ຫລຽນ	300,302	92,498	830,928	726,366

ຍັງມີຕໍ່ (Continued)

**ຕາຕະລາງ 47**

ສະຖິຕິການນຳເຂົ້າ ແລະ ສົ່ງອອກສິນຄ້າ  
ແບ່ງຕາມກຸ່ມຂອງສິນຄ້າ ຕາມສາລະບານ  
ອັດຕາພາສີລະບົບເອກະພາບອາຊຽນ ປີ 2017  
ຫົວໜ່ວຍ: ພັນໂດລາສະຫະລັດ

**Table 47**

Import and Export Statistics  
by Class of Commodity  
With Sections by Asean Harmonized Tariff Nomenclature 2017  
Unit: Th.US\$

ລະຫັດ Code.	ໝວດສິນຄ້າ	Description	ຂາເຂົ້າ Import		ຂາອອກ Export	
			2022	2023	2022	2023
72-83	ໂລຫະທຳມະດາ ແລະ ເຄື່ອງໃຊ້ທີ່ ເຮັດດ້ວຍໂລຫະດັ່ງກ່າວ	Base metals and articles of base metal	381,215	671,263	104,292	119,436
84-85	ກົນຈັກ ແລະ ເຄື່ອງປະກອບຕ່າງໆ, ເຄື່ອງອຸປະກອນໄຟຟ້າ ແລະ ສ່ວນ ປະກອບ ຂອງເຄື່ອງດັ່ງກ່າວ; ເຄື່ອງ ບັນທຶກສຽງ ຫຼື ຖ່າຍທອດສຽງ, ເຄື່ອງບັນທຶກພາບ ຫຼື ຖ່າຍທອດ ພາບດ້ວຍໂທລະພາບ, ສ່ວນປະ ກອບ ແລະ ອາໄຫລ່ຂອງເຄື່ອງ ດັ່ງກ່າວ	Machinery and mechanical appliances, Electrical equipment, Parts there of, Sound recorders and reproducers, television image, and sound recorders and producers, and parts and	1,186,700	1,392,004	251,406	213,504
86-89	ພາຫະນະໃນການຂົນສົ່ງ	Vehicles, aircraft, vessels and associated transpor tequipment	609,284	824,080	16,150	11,618
90-92	ເຄື່ອງມື ແລະ ອຸປະກອນທັດສະ ນະສາດ, ເຄື່ອງອຸປະກອນການຖ່າຍ ຮູບ ຫລື ໃນການສ້າງຮູບເງົາ, ໃນ ການວັດແທກ, ໃນການກວດ ສອບ ຫຼື ວັດແທກຄວາມຊັດເຈນ ແນ່ນອນ; ເຄື່ອງມື ແລະ ອຸປະ ກອນການແພດ ແລະ ການຜ່າຕັດ; ເຄື່ອງວັດແທກເວລາ (ໂມງ) ເຄື່ອງ ດົນຕີ	Optical, photographic, cinematographic, measuring, checking, precision, medecal or surgical instruments and apparatus, Clocks and watches , Musical instruments, Parts	47,809	49,368	33,846	35,021
93	ອາວຸດ, ລູກປືນ ແລະ ສ່ວນປະກອບ ແລະ ອາໄຫລ່ຕ່າງໆຂອງເຄື່ອງ ດັ່ງກ່າວ	Arms and ammunition, Parts and accessories there of	16	2,373	-	-
94-96	ສິນຄ້າ ແລະ ຜະລິດຕະພັນຕ່າງໆ	Miscellaneous manufactured articals	72,433	65,315	43,823	20,937
97	ເຄື່ອງສິລະປະ, ເຄື່ອງສະສົມ ຫລື ເຄື່ອງວັດຖຸບູຮານ	Works of art, collectors pieces and antiques	143	88	27	4
99	ອື່ນໆ	Other	-	-	-	-
<b>ລວມຍອດ</b>			<b>6,858,544</b>	<b>7,193,039</b>	<b>8,421,062</b>	<b>8,370,356</b>

ແຫຼ່ງຂໍ້ມູນ: ກົມສະຖິຕິເສດຖະກິດ, ສູນສະຖິຕິແຫ່ງຊາດ, ກະຊວງ ແຜນການ ແລະ ການລົງທຶນ ໂດຍອີງໃສ່ຂໍ້ມູນທີ່ໄດ້ຈາກກົມພາສີ, ກະຊວງ ການເງິນ

Source: Department of Economic Statistics, Lao Statistics Bureau, Ministry of Planning and Investment the data based on Department of Customs, Ministry of Finance.

**ໝາຍເຫດ:** 1. ລະບົບສັງລວມຄິດໄລ່ ແມ່ນປະຕິບັດຕາມລະບົບການຄ້າທົ່ວໄປ  
2. 2022 ແລະ 2023 ໄດ້ລວມເອົາຂໍ້ມູນໄຟຟ້າເຂົ້ານຳ  
3. ອັດຕາພາສີລະບົບເອກະພາບອາຊຽນ ປີ 2022  
\*\*ຕົວເລກປັບປຸງໃໝ່

**Remark:** 1. Using General Trade System  
2. Including Electricity data form 2022 on ward  
3. ASEAN Harmonized Tariff Nomenclature 2022  
\*\*Revised data

ຕາຕະລາງ 48

ມູນຄ່າການສົ່ງອອກ ແບ່ງຕາມຂົງເຂດ

Table 48

Export value by regions

ລ/ດ No.	ຂົງເຂດ Regions	ມູນຄ່າ (ພັນໂດລາສະຫະລັດ)		ອັດຕາສ່ວນຕໍ່ການສົ່ງອອກລວມ	
		Export value (Th.US\$)		Share of Total Export (%)	
		2022	2023	2022	2023
<b>I</b>	<b>ໃນອາຊຽນ</b>	<b>4,731,873</b>	<b>4,618,131</b>	<b>56.85</b>	<b>55.17</b>
1	ບຣູໄນດາຣູຊາລັມ	38	34	0.00	0.00
2	ກຳປູເຈຍ	197,956	200,182	2.29	2.39
3	ອິນໂດເນເຊຍ	1,504	1,928	0.02	0.02
4	ມາເລເຊຍ	9,487	2,167	0.11	0.03
5	ມຽນມາ	4,309	13,751	0.05	0.16
6	ຟີລິບປິນ	8,860	29,161	0.10	0.35
7	ສິງກະໂປ	164,062	96,369	1.90	1.15
8	ໄທ	2,942,990	2,883,854	34.05	34.45
9	ຫວຽດນາມ	1,402,667	1,390,684	18.33	16.61
<b>II</b>	<b>ນອກອາຊຽນ</b>	<b>3,415,673</b>	<b>3,506,584</b>	<b>40.56</b>	<b>41.89</b>
1	ອົດສະຕຣາລີ	395,125	385,333	4.69	4.60
2	ການາດາ	10,373	11,387	0.12	0.14
3	ຈີນ	2,396,867	2,504,404	28.46	29.92
4	ສະຫະພາບເອີຣົບ 27 ປະເທດ	245,347	269,683	2.91	3.22
5	ອິນເດຍ	102,124	101,542	1.21	1.21
6	ຍີ່ປຸ່ນ	131,995	104,385	1.57	1.25
7	ສາທາລະນະລັດເກົາຫຼີ (ເກົາຫຼີໃຕ້)	21,190	15,092	0.25	0.18
8	ນິວຊີແລນ	636	453	0.01	0.01
9	ປາກິສະຖານ	0	1	0.00	0.00
10	ຣັດເຊຍ	100	236	0.00	0.00
11	ສະຫະລັດອາເມລິກາ	111,915	114,069	1.33	1.36
<b>III</b>	<b>ປະເທດອື່ນໆໃນໂລກ</b>	<b>273,516</b>	<b>245,641</b>	<b>3.25</b>	<b>2.93</b>
	<b>ລວມ</b>	<b>8,421,062</b>	<b>8,370,356</b>	<b>100.00</b>	<b>100.00</b>

ແຫຼ່ງຂໍ້ມູນ: ກົມສະຖິຕິເສດຖະກິດ, ສູນສະຖິຕິແຫ່ງຊາດ, ກະຊວງ ແຜນການ ແລະ ການລົງທຶນ ໂດຍອີງໃສ່ຂໍ້ມູນທີ່ໄດ້ຈາກ ກົມພາສີ, ກະຊວງ ການເງິນ

Source: Department of Economic Statistics, Lao Statistics Bureau, Ministry of Planning and Investment the data based on Department of Customs, Ministry of Finance.

- ໝາຍເຫດ: 1. ລະບົບສັງລວມຄິດໄລ່ ແມ່ນປະຕິບັດຕາມລະບົບການຄ້າທົ່ວໄປ  
 2. 2022 ແລະ 2023 ໄດ້ລວມເອົາຂໍ້ມູນໄຟຟ້າເຂົ້ານໍາ  
 3. ສະຫະພາບເອີຣົບ 27 ປະເທດ (ຕັດອອກປະເທດອັງກິດ)  
 \*\*ຕົວເລກປັບປຸງໃໝ່

- Remark: 1. Using General Trade System  
 2. Including Electricity data form 2022 on ward  
 3. EU 27 Countries Exclude GB(United Kingdom)  
 \*\*Revised data

ຕາຕະລາງ 49

Table 49

ມູນຄ່າການນຳເຂົ້າ ແບ່ງຕາມຂົງເຂດ

Import value by regions

ລ/ດ No.	ຂົງເຂດ Regions	ມູນຄ່າ ( ພັນໂດລາ ສະຫະລັດ)		ອັດຕາສ່ວນຕໍ່ ການນຳເຂົ້າລວມ	
		Import value (Th.US\$)		Share of Total Import (%)	
		2022	2023	2022	2023
<b>I</b>	<b>ໃນອາຊຽນ</b>	<b>3,964,515</b>	<b>4,469,406</b>	<b>57.80</b>	<b>62.14</b>
1	ບຣູໄນດາຣູຊາລັມ	0.96	0.00	0.00	0.00
2	ກຳປູເຈຍ	5,045	4,840	0.07	0.07
3	ອິນໂດເນເຊຍ	18,276	13,223	0.27	0.18
4	ມາເລເຊຍ	57,913	23,588	0.84	0.33
5	ມຽນມາ	11,287	7,832	0.16	0.11
6	ຟິລິບປິນ	2,200	660	0.03	0.01
7	ສິງກະໂປ	84,821	42,711	1.24	0.59
8	ໄທ	3,356,632	3,844,420	48.94	53.45
9	ຫວຽດນາມ	428,338	532,132	6.25	7.40
<b>II</b>	<b>ນອກອາຊຽນ</b>	<b>2,504,352</b>	<b>2,484,234</b>	<b>36.51</b>	<b>34.54</b>
1	ອົດສະຕຣາລີ	69,632	32,939	1.02	0.46
2	ການາດາ	35,446	29,429	0.52	0.41
3	ຈີນ	1,678,070	1,964,647	24.47	27.31
4	ສະຫະພາບເອີຣົບ 28 ປະເທດ	142,638	101,441	2.08	1.41
5	ອິນເດຍ	24,114	14,741	0.35	0.20
6	ຍີ່ປຸ່ນ	151,580	93,722	2.21	1.30
7	ສາທາລະນະລັດເກົາຫຼີ (ເກົາຫຼີໃຕ້)	64,986	64,812	0.95	0.90
8	ນິວຊີແລນ	1,471	200	0.02	0.00
9	ປາກີສະຖານ	10,937	5,980	0.16	0.08
10	ຣັດເຊຍ	11,250	3,666	0.16	0.05
11	ສະຫະລັດອາເມລິກາ	314,229	172,657	4.58	2.40
<b>III</b>	<b>ປະເທດອື່ນໆໃນໂລກ</b>	<b>389,677</b>	<b>239,398</b>	<b>5.68</b>	<b>3.33</b>
<b>ລວມ</b>	<b>Total</b>	<b>6,858,544</b>	<b>7,193,039</b>	<b>100.00</b>	<b>100.00</b>

ແຫຼ່ງຂໍ້ມູນ: ກົມສະຖິຕິເສດຖະກິດ, ສູນສະຖິຕິແຫ່ງຊາດ, ກະຊວງ ແຜນການ ແລະ ການລົງທຶນ ໂດຍອີງໃສ່ຂໍ້ມູນທີ່ໄດ້ຈາກ ກົມພາສີ, ກະຊວງ ການເງິນ

Source: Department of Economic Statistics, Lao Bureau of Statistics' Ministry of Planning and Investment the data based on Department of Customs, Ministry of Finance.

ໝາຍເຫດ: 1. ລະບົບສັງລວມຄິດໄລ່ ແມ່ນປະຕິບັດຕາມລະບົບການຄ້າທົ່ວໄປ  
 2. 2022 ແລະ 2023 ໄດ້ລວມເອົາຂໍ້ມູນໄຟຟ້າເຂົ້ານຳ  
 3. ສະຫະພາບເອີຣົບ 27 ປະເທດ (ຕັດອອກປະເທດອັງກິດ)  
 \*\*ຕົວເລກປັບປຸງໃໝ່

Remark: 1. Using General Trade System  
 2. Excluding Electricity data form 2022 on ward  
 3. EU 27 Countries include GB (United Kingdom)  
 \*\*Revised data

**ສະຖິຕິດຸນການຊໍາລະກັບຕ່າງປະເທດ**

**Balance of payment External debt Statistics**

ຕາຕະລາງ 50

ສະຖິຕິດຸນການຊຳລະກັບຕ່າງປະເທດ ແລະ ສະຖິຕິໜີ້ສິນຕ່າງປະເທດ

Table 50

Balance of payment and Externor debt

ລ/ດ No.	ລາຍການ	ຫົວໜ່ວຍ	Description	Unit	2022	2023
01	ດຸນບັນຊີຊຳລະບົກກະຕິ	ລ້ານໂດລາ	Current account: CA	Mill. US\$	-10.95	149.04
02	ອັດຕາສ່ວນດຸນບັນຊີບົກກະຕິຕໍ່ລວມຍອດຜະລິດຕະພັນພາຍໃນ	ສ່ວນຮ້ອຍ	CA to GDP	Percentage	-0.07	0.01
03	ດຸນການຄ້າ	ລ້ານໂດລາ	Trade balance	Mill. US\$	954.11	464.55
04	ອັດຕາສ່ວນດຸນການຄ້າຕໍ່ລວມຍອດຜະລິດຕະພັນພາຍໃນ	ສ່ວນຮ້ອຍ	Trade balance to GDP	Percentage	6.34	0.03
05	ມູນຄ່າການສົ່ງອອກສິນຄ້າ	ລ້ານໂດລາ	Export goods	Mill. US\$	8,198.25	7,989.82
06	ອັດຕາສ່ວນມູນຄ່າການສົ່ງອອກສິນຄ້າ ຕໍ່ລວມຍອດຜະລິດຕະພັນພາຍໃນ	ສ່ວນຮ້ອຍ	Export goods to GDP	Percentage	54.47	0.56
07	ມູນຄ່າການນຳເຂົ້າສິນຄ້າ	ລ້ານໂດລາ	Import goods	Mill. US\$	7,244.14	7,525.27
08	ອັດຕາສ່ວນມູນຄ່າການນຳເຂົ້າສິນຄ້າ ຕໍ່ລວມຍອດຜະລິດຕະພັນພາຍໃນ	ສ່ວນຮ້ອຍ	Import goods to GDP	Percentage	48.13	1.88
09	ດຸນບໍລິການ	ລ້ານໂດລາ	Service balance	Mill. US\$	-122.19	231.61
10	ລາຍໄດ້ຂັ້ນໜຶ່ງ	ລ້ານໂດລາ	Primary Income	Mill. US\$	-1157.52	-907.95
11	ລາຍໄດ້ຂັ້ນສອງ	ລ້ານໂດລາ	Secondary Income	Mill. US\$	314.65	360.84
12	ດຸນບັນຊີທຶນ	ລ້ານໂດລາ	Capital account	Mill. US\$	8.02	2.36
13	ດຸນບັນຊີການເງິນ	ລ້ານໂດລາ	Financial account: FA	Mill. US\$	-299.44	-557.12
14	ອັດຕາສ່ວນດຸນບັນຊີການເງິນ ຕໍ່ລວມຍອດຜະລິດຕະພັນພາຍໃນ	ສ່ວນຮ້ອຍ	FA to GDP	Percentage	-1.99	-0.04
15	ກະແສເງິນລົງທຶນໂດຍກົງຈາກຕ່າງປະເທດ	ລ້ານໂດລາ	FDI flow	Mill. US\$	-635.82	-1709.73
16	ອັດຕາສ່ວນກະແສເງິນລົງທຶນໂດຍກົງຈາກຕ່າງປະເທດ ຕໍ່ລວມຍອດຜະລິດຕະພັນພາຍໃນ	ສ່ວນຮ້ອຍ	FDI flow/GDP	Percentage	-4.22	-0.12
17	ດຸນການຊຳລະເງິນລວມ	ລ້ານໂດລາ	Overall balance	Mill. US\$	-141.77	240.07
18	ຄັງສຳຮອງເງິນຕາຕ່າງປະເທດ	ລ້ານໂດລາ	International reserve	Mill. US\$	1,480.31	1,677.31
19	ຄັງສຳຮອງກຸ່ມການນຳເຂົ້າສິນຄ້າ ຕໍ່ເດືອນ	ເດືອນ	International reserve to months of imports for	Months	4.14	4.60
20	ອັດຕາແລກປ່ຽນ ກີບ/ໂດລາສະຫະລັດ	ກີບ/ໂດລາ	Exchange rates KIP/US\$	KIP/US\$	14,327.50	18,717.82
21	ອັດຕາແລກປ່ຽນ ກີບ/ບາດ	ກີບ/ບາດ	Exchange rates KIP/BATH	KIP/BATH	434.03	560.95
22	ລວມຍອດໜີ້ສິນຕ່າງປະເທດ ຂອງລັດຖະບານ	ລ້ານໂດລາ	Public external debt outstanding	Mill. US\$		
23	ອັດຕາສ່ວນໜີ້ສິນຕ່າງປະເທດ ຂອງລັດຖະບານຕໍ່ລວມຍອດຜະລິດຕະພັນພາຍໃນ	ສ່ວນຮ້ອຍ	Public external debt to GDP	Percentage	-	-
24	ລວມຍອດເງິນກູ້ຢືມຈາກຕ່າງປະເທດ ຂອງລັດຖະບານ	ສ່ວນຮ້ອຍ	Public external loan outstanding	Percentage	-	-
25	ອັດຕາສ່ວນລວມຍອດເງິນກູ້ຢືມຈາກຕ່າງປະເທດ ຂອງລັດຖະບານຕໍ່ລວມຍອດຜະລິດຕະພັນພາຍໃນ	ສ່ວນຮ້ອຍ	Public external loan to GDP	Percentage	-	-

ແຫຼ່ງຂໍ້ມູນ: ກົມນະໂຍບາຍເງິນຕາ, ທະນາຄານ ແຫ່ງ ສປປ ລາວ

Source: Monetary Policy Department, Bank of Lao PDR

ໝາຍເຫດ: ຂໍ້ມູນທີ່ລາຍງານໃນປີ 2023 ແມ່ນຂໍ້ມູນ 9 ເດືອນ, ສຳລັບ ອັດຕາແລກປ່ຽນກີບ/ໂດລາ ແລະ ກີບ/ບາດ ແມ່ນຂໍ້ມູນໜີ້ດປີ 2023

Remark: First 9-months of data, except the Exchange rate

**ສະຖິຕິການຄ້າຕ່າງປະເທດດ້ານການບໍລິການ**  
**International Trade in Services Statistics**

ຕາຕະລາງ 51

ການສົ່ງອອກແບ່ງຕາມຂະແໜງການບໍລິການ  
ຫົວໜ່ວຍ: ລ້ານໂດລາສະຫະລັດ

Table 51

Export of Trade in Services annually  
Unit: Mill. US\$

ລະຫັດ Code	ລາຍການ	Description	ປີ/Year	
			2022	2023
1	ການບໍລິການຮັບຈ້າງຜະລິດສິນຄ້າ	Manufacturing service on physical inputs owed by others	...	...
2	ການບໍລິການບໍາລຸງ ແລະ ສ້ອມແປງ	Maintenance and repair service	...	...
3	ການບໍລິການ ການຂົນສົ່ງ	Transportation service	99.66	157.35
4	ການບໍລິການ ການທ່ອງທ່ຽວ	Travel service	264.51	890.22
5	ການບໍລິການດ້ານການກໍ່ສ້າງ	Construction services	7.53	17.44
6	ການບໍລິການ ດ້ານການປະກັນໄພ	Insurance services	9.93	7.09
7	ການບໍລິການດ້ານການເງິນ	Financial Services	1.63	1.59
8	ການບໍລິການ ຄ່າຜາກຫຼວງ ແລະ ເອກະສານ	Royalties and license fees	...	...
9	ການບໍລິການກ່ຽວກັບຄອມພິວເຕີ ແລະ ຂໍ້ມູນຂ່າວສານ	Computer and information services	22.36	100.32
10	ການບໍລິການທຸລະກິດອື່ນໆ	Other business services	...	...
11	ການບໍລິການທາງດ້ານວັດທະນາທຳ ແລະ ການຝັກຜ່ອນສ່ວນບຸກຄົນ	Personal, cultural, and recreational services	...	...
12	ການບໍລິການພາກລັດຖະບານ	Government services, n.i.e.	0.48	0.56
<b>ລວມ</b>		<b>TOTAL</b>	<b>406.10</b>	<b>1,174.57</b>

ແຫຼ່ງຂໍ້ມູນ: ກົມນະໂຍບາຍເງິນຕາ, ທະນາຄານ ແຫ່ງ ສປປ ລາວ

Source: Monetary Policy Department, Bank of Lao PDR

**ຕາຕະລາງ 52**

ການນຳເຂົ້າແບ່ງຕາມຂະແໜງການບໍລິການ  
ຫົວໜ່ວຍ: ລ້ານໂດລາສະຫະລັດ

**Table 52**

Import of Trade in Services annually  
Unit: Mill. US\$

ລະຫັດ Code	ລາຍການ Description	ປີ/Year	
		2022	2023
1	ການບໍລິການຮັບຈ້າງຜະລິດສິນຄ້າ	...	...
2	ການບໍລິການບຳລຸງ ແລະ ສ້ອມແປງ	...	...
3	ການບໍລິການການຂົນສົ່ງ	230.96	284.28
4	ການບໍລິການການທ່ອງທ່ຽວ	232.80	540.81
5	ການບໍລິການດ້ານການກໍ່ສ້າງ	10.37	29.63
6	ການບໍລິການດ້ານການປະກັນໄພ	24.79	19.79
7	ການບໍລິການດ້ານການເງິນ	0.89	0.86
8	ການບໍລິການຄ່າພາກຫຼວງ ແລະ ເອກະສານ	...	...
9	ການບໍລິການ ດ້ານການສື່ສານ, ຄອມພິວເຕີ ແລະ ຂໍ້ມູນ ຂ່າວສານ	14.94	52.72
10	ການບໍລິການທຸລະກິດອື່ນໆ	...	...
11	ການບໍລິການທາງດ້ານວັດທະນາທຳ ແລະ ການພັກຜ່ອນ ສ່ວນບຸກຄົນ	...	...
12	ການບໍລິການພາກລັດຖະບານ	13.54	12.97
<b>ລວມ</b>	<b>TOTAL</b>	<b>528.29</b>	<b>941.06</b>

ແຫຼ່ງຂໍ້ມູນ: ກົມນະໂຍບາຍເງິນຕາ, ທະນາຄານ ແຫ່ງ ສປປ ລາວ

Source: Monetary Policy Department, Bank of Lao PDR

**ສະຖິຕິທະນາຄານ**

**Bank Statistics**

ຕາຕະລາງ 53

ຖານະການເງິນຂອງທະນາຄານແຫ່ງ ສປປ ລາວ  
ຫົວໜ່ວຍ: ຕື້ກີບ

Table 53

Central Bank Survey  
Unit: Bill. LAK

ລະຫັດ Code	ລາຍການ Description	ປີ/Year	
		2022	2023
1	<b>ຊັບສິນຕ່າງປະເທດສຸດທິ</b>	<b>9,045.93</b>	<b>14,401.88</b>
	ຊັບສິນຕ່າງປະເທດ	25,661.26	34,420.13
	ໜີ້ສິນຕ່າງປະເທດ	-16,615.33	-20,018.25
2	<b>ຊັບສິນພາຍໃນສຸດທິ</b>	<b>41,856.20</b>	<b>43,492.06</b>
	<b>ສິນເຊື້ອພາຍໃນ</b>	<b>30,319.05</b>	<b>31,405.94</b>
	<b>ສິນເຊື້ອໃຫ້ລັດຖະບານສຸດທິ</b>	<b>6,357.71</b>	<b>5,536.50</b>
	ສິນເຊື້ອໃຫ້ລັດຖະບານ	9,482.18	11,811.75
	ເງິນຝາກລັດຖະບານ	-3,124.47	-6,275.25
	<b>ສິນເຊື້ອໃຫ້ພາກສ່ວນເສດຖະກິດ</b>	<b>8,630.79</b>	<b>9,192.43</b>
	ສິນເຊື້ອໃຫ້ລັດວິສາຫະກິດ	8,630.79	9,192.43
	ສິນເຊື້ອໃຫ້ເອກະຊົນ	0.00	0.00
	<b>ສິນເຊື້ອໃຫ້ສະຖາບັນການເງິນ</b>	<b>15,330.55</b>	<b>16,677.01</b>
	<b>ຜັນທະບັດທະນາຄານແຫ່ງ ສປປ ລາວ</b>	<b>-4,297.62</b>	<b>-6,081.29</b>
	<b>ລາຍການອື່ນໆສຸດທິ</b>	<b>15,834.78</b>	<b>18,167.41</b>
3	<b>ຖານເງິນຕາ</b>	<b>50,902.13</b>	<b>57,893.95</b>
	ເງິນຢູ່ໃນຂອດຈໍລະຈອນ	12,661.82	13,014.06
	ເງິນຝາກຂອງທະນາຄານທຸລະກິດ ແລະ ອົງການອື່ນໆ	38,240.31	44,879.89
	ເງິນຝາກກະແສລາຍວັນ	31,651.11	26,900.27
	ເງິນຝາກແຮບັງຄັບ	5,772.85	16,664.89
	ທຶນຈົດທະບຽນ	776.18	1,215.72
	ເງິນຝາກອື່ນໆ	40.16	99.01

ແຫຼ່ງຂໍ້ມູນ: ກົມນະໂຍບາຍເງິນຕາ, ທະນາຄານ ແຫ່ງ ສປປ ລາວ

Source: Monetary Policy Department, Bank of Lao PDR

ຕາຕະລາງ 54

ຖານະການເງິນຂອງທະນາຄານທຸລະກິດທົ່ວລະບົບ  
ຫົວໜ່ວຍ: ຕື້ກີບ

Table 54

Commercial Banks Balance Sheet  
Unit: Bill. LAK

ລະຫັດ Code	ລາຍການ Description	ປີ/Year	
		2022	2023
<b>1</b>	<b>ຊັບສິນຕ່າງປະເທດສຸດທິ</b>	<b>-9,040.58</b>	<b>2,366.34</b>
	ຊັບສິນຕ່າງປະເທດ	33,324.04	48,534.44
	ໜີ້ສິນຕ່າງປະເທດ	-42,364.62	-46,168.10
<b>2</b>	<b>ຄັງສໍາຮອງສຸດທິ</b>	<b>63,691.97</b>	<b>85,822.81</b>
<b>3</b>	<b>ຄັງສໍາຮອງ</b>	<b>73,844.42</b>	<b>96,631.01</b>
	ເງິນກູ້ຢືມຈາກທະນາຄານກາງ	-10,152.45	-10,808.19
	ສິນເຊື່ອໃຫ້ລັດຖະບານສຸດທິ	11,692.53	10,751.81
	ສິນເຊື່ອໃຫ້ລັດຖະບານສຸດທິ ເງິນກີບ	13,549.65	15,652.80
	ສິນເຊື່ອໃຫ້ລັດຖະບານສຸດທິ ເງິນຕາຕ່າງປະເທດ	-1,857.12	-4,900.99
	ຊັບສິນພາຍໃນສຸດທິ (ຍົກເວັ້ນສິນເຊື່ອໃຫ້ ລັດຖະບານ)	113,964.63	144,778.64
	ສິນເຊື່ອໃຫ້ພາກສ່ວນເສດຖະກິດ	128,557.97	166,089.74
<b>4</b>	<b>ເງິນກີບ</b>	<b>53,190.89</b>	<b>69,332.96</b>
<b>5</b>	<b>ເງິນຕາຕ່າງປະເທດ</b>	<b>75,367.08</b>	<b>96,756.79</b>
<b>6</b>	<b>ສິນເຊື່ອໃຫ້ລັດວິສາຫະກິດ</b>	<b>11,241.83</b>	<b>15,695.60</b>
	ເງິນກີບ	1,980.06	3,530.25
	ເງິນຕາຕ່າງປະເທດ	9,261.77	12,165.35
<b>7</b>	<b>ສິນເຊື່ອໃຫ້ເອກກະຊົນ</b>	<b>117,316.13</b>	<b>150,394.14</b>
	ເງິນກີບ	51,210.83	65,802.70
	ເງິນຕາຕ່າງປະເທດ	66,105.31	84,591.44
	ລາຍການອື່ນໆສຸດທິ	-14,593.34	-21,311.10
	ເງິນຝາກ	180,308.55	243,719.60
	ເງິນກີບ	60,315.68	69,957.64
	ເງິນຕາຕ່າງປະເທດ	119,992.87	173,761.96

ແຫຼ່ງຂໍ້ມູນ: ກົມນະໂຍບາຍເງິນຕາ, ທະນາຄານ ແຫ່ງ ສປປ ລາວ

Source: Monetary Policy Department, Bank of Lao PDR

ຕາຕະລາງ 55

ຖານະເງິນຕາທົ່ວລະບົບທະນາຄານ

ຫົວໜ່ວຍ: ຕື້ກີບ

Table 55

Monetary Survey

Unit: Bill. LAK

ລະຫັດ Code	ລາຍການ	Description	ປີ/Year	
			2022	2023
1	ຊັບສິນຕ່າງປະເທດສຸດທິ	Net Foreign Assets	5.35	16,768.22
	ຊັບສິນຕ່າງປະເທດ	Foreign Asset	58,985.30	82,954.57
	ໜີ້ສິນຕ່າງປະເທດ	Foreign Liabilities	-58,979.95	-66,186.35
2	ຊັບສິນພາຍໃນສຸດທິ	Net Domestic Assets	189,843.43	236,224.42
	ສິນເຊື້ອພາຍໃນ	Domestic Credit	155,238.99	191,570.48
	ສິນເຊື້ອໃຫ້ລັດຖະບານສຸດທິ	NET CLAIMS ON GOVT	18,050.24	16,288.31
	ສິນເຊື້ອໃຫ້ລັດຖະບານ	Claims on Govt.	26,284.52	35,600.54
	ເງິນຝາກລັດຖະບານ	Deposit of Govt.	-8,234.28	-19,312.24
	ສິນເຊື້ອໃຫ້ພາກສ່ວນເສດຖະກິດ	Credit to the economy	137,188.75	175,282.17
	ສິນເຊື້ອໃຫ້ລັດວິສາຫະກິດ	Credit to state enterprises	19,872.62	24,888.03
	ສິນເຊື້ອໃຫ້ເອກະຊົນ	Credit to private sector	117,316.13	150,394.14
3	ລາຍການອື່ນໆສຸດທິ	Other items (net)	34,604.43	44,653.94
4	ປະລິມານເງິນຕາມຄວາມໝາຍກວ້າງ	Broad Money (M2)	189,848.78	252,992.65
5	ປະລິມານເງິນຕາມຄວາມໝາຍແຄບ	Narrow money	18,443.13	19,891.73
	ເງິນຢູ່ນອກລະບົບທະນາຄານ	Currency Outside Banks	9,500.13	9,174.12
	ເງິນຝາກກະແສລາຍວັນ	Demand Deposits	8,943.00	10,717.61
6	ປະລິມານເງິນປະເພດອື່ນໆ	Quasi-money	171,405.65	233,100.92
	ເງິນຝາກມີກຳນົດ ແລະ ເງິນຝາກປະຢັດ	Time and savings deposits	51,412.79	59,338.96
	ເງິນຝາກທີ່ເປັນເງິນຕາຕ່າງປະເທດ	Foreign currency deposits	119,992.87	173,761.96

ແຫຼ່ງຂໍ້ມູນ: ກົມນະໂຍບາຍເງິນຕາ, ທະນາຄານ ແຫ່ງ ສປປ ລາວ

Source: Monetary Policy Department, Bank of Lao PDR

ຕາຕະລາງ 56

ເງິນຝາກແຍກປະເພດ

ຫົວໜ່ວຍ: ຕື້ກີບ

Table 56

Commercial Bank's deposit

Unit: Bill. LAK

ລາຍການ	Description	ປີ/Year	
		2022	2023
<b>ເງິນຝາກທັງໝົດ</b>	<b>Total Deposits</b>	<b>180,308.55</b>	<b>243,719.60</b>
ເງິນຝາກກະແສລາຍວັນ	Current Deposits	37,285.27	50,271.38
ເງິນຝາກປະຢັດ	Saving Deposits	54,721.53	77,367.66
ເງິນຝາກປະຈຳ	Term Deposits	88,301.75	114,852.01
3 ເດືອນ	3 Months	6,477.95	10,098.18
6 ເດືອນ	6 Months	3,722.85	4,303.55
12 ເດືອນ	12 Months	29,710.45	37,745.10
>12 ເດືອນ	>12 Months	48,390.50	62,705.19
<b>ເງິນຝາກຜູ້ທີ່ບໍ່ມີຖິ່ນ ຖິ່ນຕັ້ງຢູ່</b>	<b>Total Non-resident deposit</b>	<b>16,078.57</b>	<b>21,902.15</b>
<b>ສປປ ລາວ ທັງໝົດ</b>			
<b>ເງິນຝາກສະກຸນເງິນກີບ</b>	<b>LAK Deposits</b>	<b>60,315.68</b>	<b>69,957.64</b>
ເງິນຝາກກະແສລາຍວັນ	Current Deposits	8,902.90	10,420.32
ເງິນຝາກປະຢັດ	Saving Deposits	23,877.47	30,384.41
ເງິນຝາກປະຈຳ	Term Deposits	27,535.31	28,917.99
3 ເດືອນ	3 Months	782.50	852.70
6 ເດືອນ	6 Months	1,506.75	1,316.60
12 ເດືອນ	12 Months	11,769.50	12,422.63
>12 ເດືອນ	>12 Months	13,476.56	14,326.06
<b>ເງິນຝາກຜູ້ທີ່ບໍ່ມີຖິ່ນ ຖິ່ນຕັ້ງຢູ່</b>	<b>Local currency Non-resident</b>	<b>4,291.00</b>	<b>5,957.65</b>
<b>ສປປ ລາວ ເປັນເງິນກີບ</b>	<b>deposit</b>		
<b>ເງິນຝາກເປັນສະກຸນເງິນຕາຕ່າງປະເທດ</b>	<b>Foreign currency Deposits</b>	<b>119,992.87</b>	<b>173,761.96</b>
ເງິນຝາກກະແສລາຍວັນ	Current Deposits	28,382.37	39,851.06
ເງິນຝາກປະຢັດ	Saving Deposits	30,844.06	46,983.25
ເງິນຝາກປະຈຳ	Term Deposits	60,766.43	85,934.02
3 ເດືອນ	3 Months	5,695.45	9,245.48
6 ເດືອນ	6 Months	2,216.10	2,986.95
12 ເດືອນ	12 Months	17,940.95	25,322.47
>12 ເດືອນ	>12 Months	34,913.94	48,379.13
<b>ເງິນຝາກຜູ້ທີ່ບໍ່ມີຖິ່ນຖິ່ນຕັ້ງຢູ່ ສປປ</b>	<b>Foreign currency Deposits</b>	<b>11,787.57</b>	<b>15,944.42</b>
<b>ລາວ ເປັນເງິນຕາຕ່າງປະເທດ</b>			

ແຫຼ່ງຂໍ້ມູນ: ກົມນະໂຍບາຍເງິນຕາ, ທະນາຄານແຫ່ງ ສປປ ລາວ

Source: Monetary Policy Department, Bank of the Lao PDR

**ຕາຕະລາງ 57**

ການປ່ຽນແປງຂອງສະຖິຕິເງິນຕາ

ຫົວໜ່ວຍ: ສ່ວນຮ້ອຍ

**Table 57**

Changes in Currency Statistics.

Unit: Percentage

ລ/ດ No.	ລາຍການ	Description	ປີ/Year	
			2022	2023
1	ອັດຕາການຂະຫຍາຍຕົວຂອງຖານເງິນຕາ	Monetary Base	27.22	13.74
2	ອັດຕາການຂະຫຍາຍຕົວຂອງປະລິມານເງິນຕາມຄວາມໜາຍແຄບ (M1)	Narrow Money	3.96	7.85
3	ອັດຕາການຂະຫຍາຍຕົວຂອງປະລິມານເງິນຕາມຄວາມໜາຍກວ້າງ (M2)	Broad Money Growth	36.85	33.26
4	ອັດຕາການຂະຫຍາຍຕົວຂອງສິນເຊື້ອ	Credit Growth	47.26	29.19
5	ອັດຕາການຂະຫຍາຍຕົວຂອງເງິນຝາກ	Deposit Growth	40.70	35.17
6	ອັດຕາສ່ວນສິນເຊື້ອຕໍ່ເງິນຝາກ	Loan to Deposit Ratio	71.30	68.15
7	ອັດຕາການຂະຫຍາຍຕົວຂອງເງິນຝາກສະກຸນເງິນກີບ	Lak Currency Deposit Growth	14.33	15.99
8	ອັດຕາສ່ວນເງິນຝາກສະກຸນເງິນກີບຕໍ່ເງິນຝາກທັງໝົດ	Lak Currency Deposit to Total Deposit	33.45	28.70
9	ອັດຕາການຂະຫຍາຍຕົວຂອງເງິນຝາກສະກຸນເງິນຕາຕ່າງປະເທດ	Foreign Currency Deposit Growth	59.15	44.81
10	ອັດຕາສ່ວນເງິນຝາກສະກຸນເງິນຕາຕ່າງປະເທດຕໍ່ເງິນຝາກທັງໝົດ	Foreign Currency Deposit to Total Deposit	66.55	71.30
11	ອັດຕາສ່ວນໜີ້ບໍ່ເກີດອອກອາຜົນ	Non-Performing Loans	2.11	1.41
12	ປະລິມານເງິນຕາມຄວາມໜາຍກວ້າງຕໍ່ລວມຍອດຜະລິດຕະພັນພາຍໃນ	Broad Money to GDP	89.39	95.30
13	ສິນເຊື້ອຕໍ່ລວມຍອດຜະລິດຕະພັນພາຍໃນ	Credit to GDP	60.53	62.56
14	ເງິນຝາກຕໍ່ລວມຍອດຜະລິດຕະພັນພາຍໃນ	Deposit to GDP	84.90	91.81
15	ຈຳນວນທະນາຄານ	Number of Bank	42	38

ແຫຼ່ງຂໍ້ມູນ: ກົມນະໂຍບາຍເງິນຕາ, ທະນາຄານແຫ່ງ ສປປ ລາວ

Source: Monetary Policy Department, Bank of the Lao PDR

ຕາຕະລາງ 58

ສິນເຊື້ອແຍກຕາມຂະແໜງການຂອງທະນາຄານທຸລະກິດ

Table 58

Commercial Banks Credit by sector

ລາຍການ	ຫົວໜ່ວຍ	Description	Unit	ປີ/Year	
				2022	2023
<b>ລວມຍອດສິນເຊື້ອ</b>	ຕື້ກີບ	<b>Total</b>	Bill. Lak	<b>128,557.97</b>	<b>166,089.74</b>
ຂະແໜງອຸດສະຫະກຳ	ຕື້ກີບ	Industry	Bill. Lak	35,887.50	48,030.51
ຂະແໜງກໍ່ສ້າງ	ຕື້ກີບ	Construction	Bill. Lak	17,425.94	22,547.95
ຂະແໜງປະກອບ-ວັດຖຸເຕັກນິກ	ຕື້ກີບ	Materials & Supplies	Bill. Lak	6,608.27	6,386.38
ຂະແໜງກະສິກຳ-ປ່າໄມ້	ຕື້ກີບ	Agriculture & Forestry	Bill. Lak	7,079.91	8,470.15
ຂະແໜງການຄ້າ	ຕື້ກີບ	Commerce	Bill. Lak	25,949.25	34,183.73
ຂະແໜງຂົນສົ່ງ-ໄປສະນີ	ຕື້ກີບ	Transport	Bill. Lak	2,531.05	3,481.96
ຂະແໜງບໍລິການ	ຕື້ກີບ	Services	Bill. Lak	16,949.42	23,195.84
ຂະແໜງຫັດຖະກຳ	ຕື້ກີບ	Handicrafts	Bill. Lak	149.44	154.91
ຂະແໜງອື່ນໆ	ຕື້ກີບ	Others	Bill. Lak	15,977.18	19,638.31
<b>ອັດຕາສ່ວນສິນເຊື້ອ</b>		<b>Share</b>		-	
ຂະແໜງອຸດສະຫະກຳ	ສ່ວນຮ້ອຍ	Industry	Percentage	27.92	28.92
ຂະແໜງກໍ່ສ້າງ	ສ່ວນຮ້ອຍ	Construction	Percentage	13.55	13.58
ຂະແໜງປະກອບ-ວັດຖຸເຕັກນິກ	ສ່ວນຮ້ອຍ	Materials & Supplies	Percentage	5.14	3.85
ຂະແໜງກະສິກຳ-ປ່າໄມ້	ສ່ວນຮ້ອຍ	Agriculture & Forestry	Percentage	5.51	5.10
ຂະແໜງການຄ້າ	ສ່ວນຮ້ອຍ	Commerce	Percentage	20.18	20.58
ຂະແໜງຂົນສົ່ງ-ໄປສະນີ	ສ່ວນຮ້ອຍ	Transport	Percentage	1.97	2.10
ຂະແໜງບໍລິການ	ສ່ວນຮ້ອຍ	Services	Percentage	13.18	13.97
ຂະແໜງຫັດຖະກຳ	ສ່ວນຮ້ອຍ	Handicrafts	Percentage	0.12	0.09
ຂະແໜງອື່ນໆ	ສ່ວນຮ້ອຍ	Others	Percentage	12.43	11.82

ແຫຼ່ງຂໍ້ມູນ: ກົມນະໂຍບາຍເງິນຕາ, ທະນາຄານ ແຫ່ງ ສປປ ລາວ

Source: Monetary Policy Department, Bank of Lao PDR

**ຕາຕະລາງ 59**

ອັດຕາດອກເບ້ຍສະເລ່ຍຂອງທະນາຄານທຸລະກິດ  
ຫົວໜ່ວຍ: ສ່ວນຮ້ອຍ

**Table 59**

Commercial Banks Interest Rates  
Unit: Percentage

ລາຍການ	Description	2022	2023
<b>ອັດຕາດອກເບ້ຍສະເລ່ຍ</b>	<b>Average Interest Rates</b>		
<b>ອັດຕາດອກເບ້ຍເງິນຝາກຂອງລູກຄ້າທົ່ວໄປ</b>	<b>Deposit Accounts</b>		
<b>ສະກຸນເງິນກີບ</b>	<b>Kip Accounts</b>		
ເງິນຝາກປະຢັດ	Savings	1.76	1.73
ເງິນຝາກປະຈຳ: 3 ເດືອນ	Fixed: 3 months	3.05	3.20
ເງິນຝາກ 6 ເດືອນ	6 months	3.80	3.95
ເງິນຝາກ 12 ເດືອນ	12 months	5.37	5.49
ເງິນຝາກຫຼາຍກວ່າ 12 ເດືອນ	Over 12 months	6.57	6.49
<b>ສະກຸນເງິນບາດ</b>	<b>Bath Accounts</b>		
ເງິນຝາກປະຢັດ	Savings	0.80	0.74
ເງິນຝາກປະຈຳ: 3 ເດືອນ	Fixed: 3 months	1.55	1.53
ເງິນຝາກ 6 ເດືອນ	6 months	2.19	2.24
ເງິນຝາກ 12 ເດືອນ	12 months	3.21	3.15
ເງິນຝາກຫຼາຍກວ່າ 12 ເດືອນ	Over 12 months	4.40	4.25
<b>ສະກຸນເງິນໂດລາສະຫະລັດ</b>	<b>US. Dolla Accounts</b>		
ເງິນຝາກປະຢັດ	Savings	1.10	1.14
ເງິນຝາກປະຈຳ: 3 ເດືອນ	Fixed: 3 months	2.03	2.11
ເງິນຝາກ 6 ເດືອນ	6 months	2.68	2.77
ເງິນຝາກ 12 ເດືອນ	12 months	3.61	3.68
ເງິນຝາກຫຼາຍກວ່າ 12 ເດືອນ	Over 12 months	4.91	4.76
<b>ອັດຕາດອກເບ້ຍເງິນກູ້ຢືມຂອງລູກຄ້າທົ່ວໄປ</b>	<b>Loan Accounts</b>		
<b>ລູກຄ້າປະເພດ: ດີຫຼາຍ</b>	<b>Type of Customers: A</b>		
<b>ສະກຸນເງິນກີບ</b>	<b>Kip Accounts</b>		
ໄລຍະສັ້ນ 1 ປີ	Short term (1 year)	9.38	9.48
ໄລຍະກາງ 1-3 ປີ	Medium term (1-3 years)	9.95	9.62
ໄລຍະຍາວ 3-6 ປີ	Long term (3-6 years)	8.48	9.28
<b>ສະກຸນເງິນບາດ</b>	<b>Bath Accounts</b>		
ໄລຍະສັ້ນ 1 ປີ	Short term (1 year)	8.05	7.79
ໄລຍະກາງ 1-3 ປີ	Medium term (1-3 years)	9.09	8.37
ໄລຍະຍາວ 3-6 ປີ	Long term (3-6 years)	8.48	8.46
<b>ສະກຸນເງິນໂດລາສະຫະລັດ</b>	<b>US. Dollar Accounts</b>		
ໄລຍະສັ້ນ 1 ປີ	Short term (1 year)	8.07	8.07
ໄລຍະກາງ 1-3 ປີ	Medium term (1-3 years)	8.57	8.26
ໄລຍະຍາວ 3-6 ປີ	Long term (3-6 years)	8.17	8.19
<b>ເງິນເບີກເກີນບັນຊີ</b>	<b>Overdraft</b>		
ສະກຸນເງິນກີບ	Kip	9.88	10.38
ສະກຸນເງິນບາດ	Bath	9.42	10.03
ສະກຸນເງິນໂດລາສະຫະລັດ	US. Dollar	8.87	9.46

ແຫຼ່ງຂໍ້ມູນ: ກົມນະໂຍບາຍເງິນຕາ, ທະນາຄານແຫ່ງ ສປປ ລາວ

Source: Monetary Policy Department, Bank of the Lao PDR

**ສະຖິຕິການລົງທຶນຂອງຕ່າງປະເທດ**

**Foreign investment Statistics**

ຕາຕະລາງ 60

ການລົງທຶນຂອງຕ່າງປະເທດ

ແບ່ງຕາມໝວດຂອງລະຫັດ ISIC

ຫົວໜ່ວຍ: ລ້ານໂດລາສະຫະລັດ

Table 60

Foreign investment

by categories of ISIC Code

Unit: Mill. US\$

ລ/ດ Code.	ຂະແໜງການ	Sector	2022	2023
<b>A</b>	<b>ກະສິກຳ, ປ່າໄມ້ ແລະ ການ ປະມົງ</b>	<b>Agriculture, forestry and Fishery</b>		
	ຈຳນວນໂຄງການ	Number of projects	3	15
	ທຶນຈົດທະບຽນທັງໝົດ	Totals Capitals	29,359,720	41,740,063
	ທຶນພາຍໃນ	Demestic Capitals	5,701,754	49,763,004
	ທຶນຕ່າງປະເທດ	Foreign Capitals	27,649,194	7,622,103
<b>B</b>	<b>ອຸດສາຫະກຳບໍ່ແຮ່ ແລະ ການຂຸດຄົ້ນ</b>	<b>Mining and Quarrying</b>		
	ຈຳນວນໂຄງການ	Number of projects	78	75
	ທຶນຈົດທະບຽນ	Totals Capitals	416,460,952	374,172,785
	ທຶນພາຍໃນ	Demestic Capitals	145,954,170	108,741,335
	ທຶນຕ່າງປະເທດ	Foreign Capitals	269,343,991	266,331,450
<b>C</b>	<b>ອຸດສາຫະກຳບຸງແຕ່ງ</b>	<b>Manufacturing</b>		
	ຈຳນວນໂຄງການ	Number of projects	36	33
	ທຶນຈົດທະບຽນ	Totals Capitals	73,506,565	58,901,325
	ທຶນພາຍໃນ	Demestic Capitals	16,816,789	7,448,038
	ທຶນຕ່າງປະເທດ	Foreign Capitals	53,723,109	52,820,387
<b>D</b>	<b>ການສະໜອງໄຟຟ້າ, ອາຍແກັສ ແລະ ອາຍເຢັນ</b>	<b>Electricity, Gas and Air- conditioning Supply</b>		
	ຈຳນວນໂຄງການ	Number of projects	6	4
	ທຶນຈົດທະບຽນ	Totals Capitals	196,206,977	686,671,987
	ທຶນພາຍໃນ	Demestic Capitals	304,540,000	194,165,124
	ທຶນຕ່າງປະເທດ	Foreign Capitals	809,660,000	482,965,927
<b>E</b>	<b>ການສະໜອງນໍ້າ, ລະບາຍນໍ້າ ເສຍ, ການບໍລິຫານຈັດການ ແລະ ເຄື່ອນໄຫວບໍລິການສິ່ງເສດເຫຼືອ</b>	<b>Water supply, Sewerage, Waste Management and Remediation Activities</b>		
	ຈຳນວນໂຄງການ	Number of projects	-	-
	ທຶນຈົດທະບຽນ	Totals Capitals	-	-
	ທຶນພາຍໃນ	Demestic Capitals	-	-
	ທຶນຕ່າງປະເທດ	Foreign Capitals	-	-
<b>F</b>	<b>ການກໍ່ສ້າງ</b>	<b>Construction</b>		
	ຈຳນວນໂຄງການ	Number of projects	10	7
	ທຶນຈົດທະບຽນ	Totals Capitals	50,551,679	2,285,444
	ທຶນພາຍໃນ	Demestic Capitals	375,840	
	ທຶນຕ່າງປະເທດ	Foreign Capitals	50,175,840	2,285,444

ຍັງມີຕໍ່/Continued

ຕາຕະລາງ 60

ການລົງທຶນຂອງຕ່າງປະເທດ  
ແບ່ງຕາມໝວດຂອງລະຫັດ ISIC  
ຫົວໜ່ວຍ: ລ້ານໂດລາສະຫະລັດ

Table 60

Foreign investment  
by categories of ISIC Code  
Unit: Mill. US\$

ລ/ດ Code.	ຂະແໜງການ	Sector	2022	2023	
G	ການຄ້າຂາຍຍົກ ຂາຍຍ່ອຍ, ສ້ອມແປງລົດຍົນ ແລະ ລົດຈັກ	Wholesale and Retail Trade, Repair of Motor Vehicles and Motorcycles			
		ຈຳນວນໂຄງການ	Number of projects	24	227
		ທຶນຈົດທະບຽນ	Totals Capitals	39,460,000	33,790,208
		ທຶນພາຍໃນ	Domestic Capitals	1,250,000	4,321,725
		ທຶນຕ່າງປະເທດ	Foreign Capitals	38,210,000	29,168,483
H	ການຂົນສົ່ງ ແລະ ສາງ ສິນຄ້າ	Transportation and Storage			
		ຈຳນວນໂຄງການ	Number of projects	16	14
		ທຶນຈົດທະບຽນ	Totals Capitals	10,625,771	17,984,469
		ທຶນພາຍໃນ	Domestic Capitals	4,501,834	13,602,000
		ທຶນຕ່າງປະເທດ	Foreign Capitals	6,180,000	4,382,469
I	ການເຄື່ອນໄຫວກິດຈະກຳໃຫ້ທີ່ພັກເຊົາ ແລະ ຮ້ານອາຫານ	Accommodation and Food Service Activities			
		ຈຳນວນໂຄງການ	Number of projects	13	482
		ທຶນຈົດທະບຽນ	Totals Capitals	26,970,500	90,412,290
		ທຶນພາຍໃນ	Domestic Capitals	576,500	62,626,848
		ທຶນຕ່າງປະເທດ	Foreign Capitals	29,594,000	27,766,871
J	ຂໍ້ມູນຂ່າວສານ ແລະ ການຕິດຕໍ່ສື່ສານ	Information and Communications			
		ຈຳນວນໂຄງການ	Number of projects	4	3
		ທຶນຈົດທະບຽນ	Totals Capitals	2,474,762	7,181,148
		ທຶນພາຍໃນ	Domestic Capitals	2,317,261	10,532
		ທຶນຕ່າງປະເທດ	Foreign Capitals	937,500	7,170,616
K	ການເຄື່ອນໄຫວດ້ານ ການເງິນ ແລະ ປະກັນໄພ	Financial and Insurance Activities			
		ຈຳນວນໂຄງການ	Number of projects	9	4
		ທຶນຈົດທະບຽນ	Totals Capitals	30,347,000	29,530,728
		ທຶນພາຍໃນ	Domestic Capitals	24,347,000	1,556,311
		ທຶນຕ່າງປະເທດ	Foreign Capitals	6,000,000	27,974,417
L	ການເຄື່ອນໄຫວ ດ້ານອະສັງຫາລິມະຊັບ	Real Estate Activities			
		ຈຳນວນໂຄງການ	Number of projects	11	6
		ທຶນຈົດທະບຽນ	Capitals	26,231,100	10,500,000
		ທຶນພາຍໃນ	Domestic Capitals	1,500,000	5,000,000
		ທຶນຕ່າງປະເທດ	Foreign Capitals	24,731,100	5,500,000

ຍັງມີຕໍ່/Continued

ຕາຕະລາງ 60

ການລົງທຶນຂອງຕ່າງປະເທດ  
ແບ່ງຕາມໝວດຂອງລະຫັດ ISIC  
ຫົວໜ່ວຍ: ລ້ານໂດລາສະຫະລັດ

Table 60

Foreign investment  
by categories of ISIC Code  
Unit: Mill. US\$

ລ/ດ Code.	ຂະແໜງການ	Sector	2022	2023
<b>M</b>	<b>ການເຄື່ອນໄຫວດ້ານສາຍ ວິຊາອາຊີບ, ວິທະຍາສາດ ແລະ ເຕັກນິກ</b>	<b>Professional, Scientific and Technical Activities</b>		
	ຈຳນວນໂຄງການ	Number of projects	30	73
	ທຶນຈົດທະບຽນ	Totals Capitals	55,622,860	63,994,250
	ທຶນພາຍໃນ	Domestic Capitals	30,170,411	6,497,241
	ທຶນຕ່າງປະເທດ	Foreign Capitals	25,783,766	57,497,009
<b>N</b>	<b>ການເຄື່ອນໄຫວສະ ໜັບສະນູນ ແລະ ຄຸ້ມ ຄອງບໍລິຫານ</b>	<b>Administrative and Support Service Activities</b>		
	ຈຳນວນໂຄງການ	Number of projects	32	46
	ທຶນຈົດທະບຽນ	Totals Capitals	59,941,114	16,210,990
	ທຶນພາຍໃນ	Domestic Capitals	391,517,955	7,548,925
	ທຶນຕ່າງປະເທດ	Foreign Capitals	36,275,393	8,662,065
<b>O</b>	<b>ການບໍລິຫານມວນຊົນ ແລະ ປ້ອງກັນຊາດ, ປ້ອງກັນ ສຳຄົມແບບບ້າຄັບ</b>	<b>Public Administration and Defence, Compulsory Social Security</b>		
	ຈຳນວນໂຄງການ	Number of projects	-	-
	ທຶນຈົດທະບຽນ	Totals Capitals	-	-
	ທຶນພາຍໃນ	Domestic Capitals	-	-
	ທຶນຕ່າງປະເທດ	Foreign Capitals	-	-
<b>P</b>	<b>ການສຶກສາ</b>	<b>Education</b>		
	ຈຳນວນໂຄງການ	Number of projects	15	10
	ທຶນຈົດທະບຽນ	Totals Capitals	9,952,542	874,270
	ທຶນພາຍໃນ	Domestic Capitals	8,345,970	299,686
	ທຶນຕ່າງປະເທດ	Foreign Capitals	2,629,596	574,584
<b>Q</b>	<b>ການເຄື່ອນໄຫວວ່າດ້ວຍ ສຸຂະພາບ ແລະ ວຽກ ງານທາງສຳຄົມ</b>	<b>Human Health and Social Work Activities</b>		
	ຈຳນວນໂຄງການ	Number of projects	3	19
	ທຶນຈົດທະບຽນ	Totals Capitals	17,655,879	76,144,909
	ທຶນພາຍໃນ	Domestic Capitals	17,366,862	21,009,219
	ທຶນຕ່າງປະເທດ	Foreign Capitals	289,018	55,135,690
<b>R</b>	<b>ສິນລະປະ, ການບັນເທີງ ແລະ ການຝັກຜ່ອນ</b>	<b>Arts, Entertainment and Recreation</b>		
	ຈຳນວນໂຄງການ	Number of projects	1	-
	ທຶນຈົດທະບຽນ	Totals Capitals	1,000,000	-
	ທຶນພາຍໃນ	Domestic Capitals	-	-
	ທຶນຕ່າງປະເທດ	Foreign Capitals	1,000,000	-

ຍັງມີຕໍ່/Continued

**ຕາຕະລາງ 60**

ການລົງທຶນຂອງຕ່າງປະເທດ

ແບ່ງຕາມໝວດຂອງລະຫັດ ISIC

ຫົວໜ່ວຍ: ລ້ານໂດລາສະຫະລັດ

**Table 60**

Foreign investment

by categories of ISIC Code

Unit: Mill. US\$

ລ/ດ Code.	ຂະແໜງການ	Sector	2022	2023
<b>S</b>	<b>ການເຄື່ອນໄຫວການບໍລິການອື່ນໆ</b>	<b>Other Service Activities</b>		
	ຈຳນວນໂຄງການ	Number of projects	1	105
	ທຶນຈົດທະບຽນ	Capitals	500,000	6,893,708
	ທຶນພາຍໃນ	Demestic Capitals	0	739,816
	ທຶນຕ່າງປະເທດ	Foreign Capitals	500,000	6,153,892
<b>T</b>	<b>ການເຄື່ອນໄຫວຂອງຄົວເຮືອນທີ່ເປັນນາຍຈ້າງ, ການເຄື່ອນໄຫວການຜະລິດສິນຄ້າ ແລະ ບໍລິການທີ່ບໍ່ສາມາດແຍກໄດ້ຂອງບັນດາຄົວເຮືອນສຳລັບຊົມໃຊ້ເອງ</b>	<b>Plublic Administration and Defence, Compulsory Social Security</b>		
	ຈຳນວນໂຄງການ	Number of projects	-	-
	ທຶນຈົດທະບຽນ	Totals Capitals	-	-
	ທຶນພາຍໃນ	Demestic Capitals	-	-
	ທຶນຕ່າງປະເທດ	Foreign Capitals	-	-
<b>U</b>	<b>ການເຄື່ອນໄຫວຂອງບັນດາອົງການຈັດຕັ້ງສາກົນ ແລະ ກົງຈັກ</b>	<b>Activities of Extraterritions and Bodies</b>		
	ຈຳນວນໂຄງການ	Number of projects	-	-
	ທຶນຈົດທະບຽນ	Totals Capitals	-	-
	ທຶນພາຍໃນ	Internal Capitals	-	-
	ທຶນຕ່າງປະເທດ	Foreign Capitals	-	-
<b>W</b>	<b>ການເຄື່ອນໄຫວອື່ນໆທີ່ບໍ່ສາມາດແຍກໄດ້ຕາມໝວດຂອງ ISIC</b>	<b>Unclear Activities</b>		
	ຈຳນວນໂຄງການ	Number of projects	3	-
	ທຶນຈົດທະບຽນ	Totals Capitals	2,000,000	-
	ທຶນພາຍໃນ	Demestic Capitals	1,000,000	-
	ທຶນຕ່າງປະເທດ	Foreign Capitals	1,000,000	-

ແຫລ່ງຂໍ້ມູນ: ກົມສະຖິຕິເສດຖະກິດ, ສູນສະຖິຕິແຫ່ງຊາດ, ກົມສົ່ງເສີມການລົງທຶນ ແລະ ຫ້ອງການຄຸ້ມຄອງເຂດເສດຖະກິດພິເສດ ກະຊວງ ຜທ

Source: Department of Economic Statistics, Lao Statistics Bureau, Department of Investment Promotion and Promotion and Management special economic zones MPI

ໝາຍເຫດ:

- 1 ຂໍ້ມູນທີ່ເປັນການຮ່ວມທຶນທີ່ບໍ່ສາມາດຈຳແນກໄດ້ ( Join venture ), 50% ຄິດເປັນທຶນຕ່າງປະເທດ ເພື່ອການຄາດຄະເນມູນຄ່າທຶນຕ່າງປະເທດທັງໝົດ
- 2 ຈຳນວນໂຄງການທຶນແມ່ນນັບຈາກຊື່ຂອງບໍລິສັດທີ່ມາລົງທຶນ
- 3 ການຈັດແບ່ງການລົງທຶນ ແມ່ນແຍກຕາມໝວດຂອງລະຫັດ ISIC
- 4 ສຳລັບປີ 2021 ແມ່ນໄດ້ເພີ່ມເອົາວິສາຫະກິດທີ່ເປັນການລົງທຶນຂອງລາວເຂົ້າຕື່ມ

Remark:

- 1 Joint data (Join venture), 50% as foreign to the estimated value of all foreign
- 2 Number of ProJects is the name of the company to invest
- 3 The investment is classified by categories of ISIC Code
- 4 For 2021 we add Domestic Investment

# ສະຖິຕິການທ່ອງທ່ຽວ

## Tourism Statistics

ຕາຕະລາງ 61

ຈຳນວນນັກທ່ອງທ່ຽວແບ່ງຕາມທະວີບ

ຫົວໜ່ວຍ: ຄົນ

Table 61

Number of Tourists by Continent

Unit: Persons

ລ/ດ Code.	ຊື່ປະເທດ	Name of Countries	2022	2023
<b>I.</b>	<b>ອາຊຽນ</b>	<b>ASEAN</b>	<b>1,124,376</b>	<b>2,231,593</b>
1	ບຣູນາຍ	Brunei	172	325
2	ອິນໂດເນເຊຍ	Indonesia	2,134	18,961
3	ມາເລເຊຍ	Malaysia	6,382	3,546
4	ມຽນມາ	Myanmar	2,348	16,761
5	ຟີລິບປິນ	Philippines	4,986	7,068
6	ສິງກະໂປ	Singapore	5,012	12,886
7	ໄທ	Thailand	731,754	7,709
8	ຫວຽດນາມ	Vietnam	360,045	1,326,705
9	ກຳປູເຈຍ	Cambodia	11,543	837,632
<b>II.</b>	<b>ທະວີບອາຊີ ແລະ ປາຊີຟິກ</b>	<b>Asia &amp; Pacific</b>	<b>93,297</b>	<b>885,638</b>
1	ອົດສະຕຣາລີ	Australia	6,501	20,158
2	ຈີນ	China	45,249	641,314
3	ອິນເດຍ	India	3,568	12,093
4	ຍີ່ປຸ່ນ	Japan	6,848	24,824
5	ເກົາຫລີ	Korea	26,008	165,997
6	ນີວຊີແລນ	New zealand	864	3,485
7	ໃຕ້ຫວັນ	Taiwan	1,514	5,140
8	ປະເທດອື່ນໆ	Others	2,745	12,627
<b>III.</b>	<b>ທະວີບເອີຣົບ</b>	<b>Europe</b>	<b>46,729</b>	<b>200,858</b>
1	ອອສເຕຣຍ	Austria	568	2,489
2	ເບນຢັຽມ	Belgium	-	4,461
3	ແດນມາກ	Danmark	985	3,208
4	ຟິນແລນ	Finland	-	1,206
5	ຝຣັ່ງ	France	10,355	40,666
6	ເຢຍລະມັນ	Germany	6,077	18,436
7	ເກຣັກ	Greece	128	500

ຍັງມີຕໍ່/Continued

**ຕາຕະລາງ 61**

ຈຳນວນນັກທ່ອງທ່ຽວແບ່ງຕາມທະວີບ

ຫົວໜ່ວຍ: ຄົນ

**Table 61**

Number of Tourists by Continent

Unit: Persons

ລ/ດ Code.	ຊື່ປະເທດ	Name of Countries	2022	2023
8	ອິຕາລີ	Italy	1,320	5,862
9	ເນເທີແລນ	Netherlands	-	9,703
10	ນອກແວ	Norway	500	1,948
11	ຣັດເຊຍ	Russia	4,410	44,345
12	ສະເປນ	Spain	1,416	4,842
13	ສະວີເດັນ	Sweden	-	2,893
14	ສະວິດສະແລນ	Switzerland	1,537	8,348
15	ອັງກິດ	United Kingdom	8,664	32,946
16	ປະເທດອື່ນໆ	Others	5,492	19,006
<b>IV.</b>	<b>ທະວີບອາເມລິກາ</b>		<b>25,440</b>	<b>87,912</b>
1	ການາດາ	Canada	2,974	11,899
2	ອາເມລິກາ	USA	18,447	62,660
3	ປະເທດອື່ນໆ	Others	4,019	13,353
<b>V.</b>	<b>ທະວີບອາຟຣິກາ ແລະ ອື່ນໆ</b>		<b>4,523</b>	<b>11,628</b>
1	ອາຟຣິກາໃຕ້	South Africa	-	1,238
2	ອິດສະລະແອນ	Israel	1,170	4,005
3	ປະເທດອື່ນໆ	Others	3,353	6,385
<b>ລວມ</b>			<b>1,294,365</b>	<b>3,417,629</b>

**ຮູບສະແດງທີ 03:** ຈຳນວນນັກທ່ອງທ່ຽວແບ່ງຕາມທະວີບ

**Graph 03:** Number of Tourists by Continent

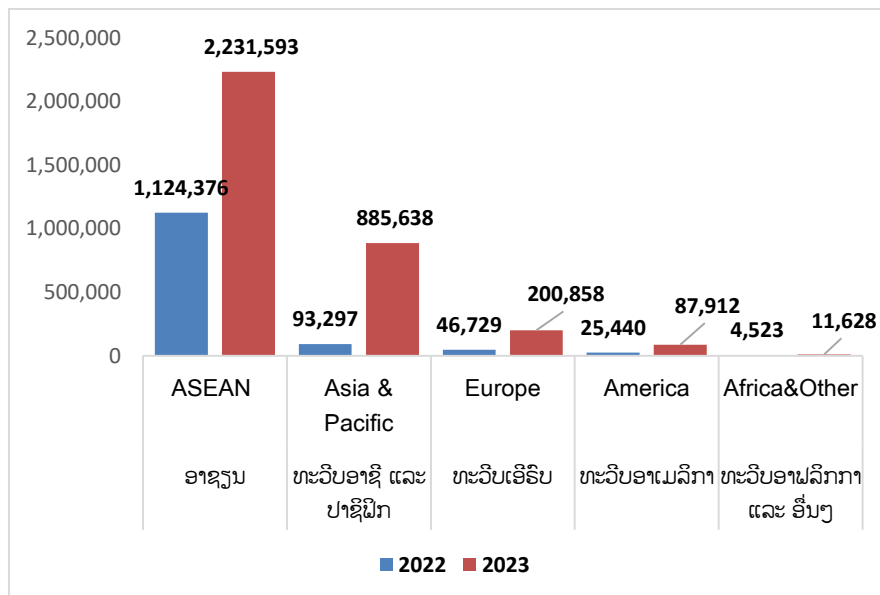

ແຫຼ່ງຂໍ້ມູນ: ກົມພັດທະນາການທ່ອງທ່ຽວ, ກະຊວງ ຖະແຫຼງຂ່າວ, ວັດທະນະທຳ ແລະ ທ່ອງທ່ຽວ

Source: Tourism Development Department, Ministry of Information, Culture and Tourism

ຕາຕະລາງ 62

ຈຳນວນບໍລິສັດທ່ອງທ່ຽວ ແລະ ສາຂາ  
ຫົວໜ່ວຍ: ແຫ່ງ

Table 62

Number of travel agents and branches  
Unit: Place

ລະຫັດ Code.	ຊື່ແຂວງ	Name of Provinces	ບໍລິສັດທ່ອງທ່ຽວ		ສາຂາ	
			Travel Agents		Branch of Travel Agents	
			2022	2023	2022	2023
1	ນ.ຄ. ຫລວງວຽງຈັນ	Vientiane Capital	330	377	4	3
2	ຜົ້ງສາລີ	Phongsaly	3	3	-	0
3	ຫລວງນ້ຳທາ	Luangnamtha	9	7	1	1
4	ອຸດົມໄຊ	Oudomxay	9	3	-	0
5	ບໍ່ແກ້ວ	Bokeo	15	15	1	1
6	ຫລວງພະບາງ	Luangprabang	15	86	14	18
7	ຫົວພັນ	Huaphanh	3	2	-	0
8	ໄຊຍະບູລີ	Xayaboury	17	13	-	0
9	ຊຽງຂວາງ	Xiengkhuang	8	8	3	3
10	ວຽງຈັນ	Vientiane	32	28	3	3
11	ບໍລິຄຳໄຊ	Bolikhambay	6	4	-	0
12	ຄຳມ່ວນ	Khammuane	5	6	-	1
13	ສະຫວັນນະເຂດ	Savannakhet	10	11	-	0
14	ສາລະວັນ	Saravane	2	2	-	0
15	ເຊກອງ	Sekong	-	0	-	0
16	ຈຳປາສັກ	Champasack	27	42	-	8
17	ອັດຕະປື	Attapeu	3	3	-	0
18	ໄຊສົມບູນ	Xaysomboon	-	-	-	0
<b>ລວມ</b>			<b>501</b>	<b>610</b>	<b>26</b>	<b>38</b>

ແຫລ່ງຂໍ້ມູນ: ກົມພັດທະນາການທ່ອງທ່ຽວ, ກະຊວງ ຖະແຫຼງຂ່າວ, ວັດທະນະທຳ ແລະ ທ່ອງທ່ຽວ

Source: Tourism Development Department, Ministry of Information, Culture and Tourism

**ຕາຕະລາງ 63**

ຈຳນວນໂຮງແຮມ, ເຮືອນພັກ, ຮ້ານອາຫານ ແລະ ສະຖານທີ່ບັນເທີງ  
ຫົວໜ່ວຍ: ແຫ່ງ

**Table 63**

Number of Hotels, Guesthouse, Resorts, Restaurants and Entertainment  
Unit: Place

ລະຫັດ Code.	ຊື່ແຂວງ	Name of Provinces	ໂຮງແຮມ		ເຮືອນພັກ, ຣີສອດ		ຮ້ານອາຫານ		ສະຖານບັນເທີງ	
			Hotel		Guesthouse, Resort		Restaurant		Entertainment	
			2022	2023	2022	2023	2022	2023	2022	2023
1	ນຄ.ຫຼວງວຽງຈັນ	Vientiane Capital	198	335	203	202	144	192	32	20
2	ຜົ້ງສາລີ	Phongsaly	60	11	60	52	126	113	3	3
3	ຫລວງນ້ຳທາ	Luangnamtha	115	14	117	109	150	153	4	0
4	ອຸດົມໄຊ	Oudomxay	118	33	125	130	95	222	24	6
5	ບໍ່ແກ້ວ	Bokeo	120	22	123	100	89	93	98	6
6	ຫລວງພະບາງ	Luangprabang	266	112	272	278	89	193	18	10
7	ຫົວພັນ	Huaphanh	44	11	45	48	202	200	3	1
8	ໄຊຍະບູລີ	Xayaboury	192	6	198	181	114	115	25	18
9	ຊຽງຂວາງ	Xiengkhuang	20	21	129	133	176	160	5	3
10	ວຽງຈັນ	Vientiane	216	54	299	216	467	369	10	13
11	ບໍລິຄຳໄຊ	Bolikhamxay	108	36	115	103	89	275	20	13
12	ຄຳມ່ວນ	Khammuane	104	25	112	104	155	162	15	7
13	ສະຫວັນນະເຂດ	Savannakhet	194	51	196	189	185	258	7	4
14	ສາລະວັນ	Saravane	44	8	45	44	78	108	31	27
15	ເຊກອງ	Sekong	28	8	231	23	46	65	14	2
16	ຈຳປາສັກ	Champasack	216	78	224	222	430	430	17	9
17	ອັດຕະປື	Attapeu	28	22	1	28	88	101	3	3
18	ໄຊສົມບູນ	Xaysomboon	68	3	68	62	110	97	1	1
<b>ລວມ</b>			<b>2,139</b>	<b>850</b>	<b>2,563</b>	<b>2,224</b>	<b>2,833</b>	<b>3,306</b>	<b>330</b>	<b>146</b>

ແຫລ່ງຂໍ້ມູນ: ກົມພັດທະນາການທ່ອງທ່ຽວ, ກະຊວງ ຖະແຫຼງຂ່າວ, ວັດທະນະທຳ ແລະ ທ່ອງທ່ຽວ

Source: Tourism Development Department, Ministry of Information, Culture and Tourism

ຕາຕະລາງ 64

ຈຳນວນສະຖານທີ່ທ່ອງທ່ຽວແບ່ງຕາມປະເພດ

ຫົວໜ່ວຍ: ແຫ່ງ

Table 64

Number of Tourists Sites in Lao PDR

Unit: Places

ລະຫັດ Code.	ຊື່ແຂວງ	Name of Provinces	ແຫຼ່ງທ່ອງທ່ຽວທຳມະຊາດ		ແຫຼ່ງທ່ອງທ່ຽວທາງ ວັດທະນະທຳ		ແຫຼ່ງທ່ອງທ່ຽວທາງ ປະຫວັດສາດ		ລວມ	
			Natural sites		Cultural sites		Historical sites		Total	
			2022	2023	2022	2023	2022	2023	2022	2023
1	ນ.ຄ ຫຼວງວຽງຈັນ	Vientiane Capital	45	45	24	24	15	15	84	84
2	ຜົ້ງສາລີ	Phongsaly	27	27	74	74	4	4	105	105
3	ຫລວງນ້ຳທາ	Luangnamtha	55	55	47	47	7	7	109	109
4	ອຸດົມໄຊ	Oudomxay	54	54	40	40	12	12	106	106
5	ບໍ່ແກ້ວ	Bokeo	53	53	14	14	10	10	77	77
6	ຫລວງພະບາງ	Luangprabang	114	114	77	77	33	33	224	224
7	ຫົວພັນ	Huaphanh	43	43	28	28	62	62	133	133
8	ໄຊຍະບູລີ	Xayaboury	70	70	19	19	7	7	96	96
9	ຊຽງຂວາງ	Xiengkhuang	79	79	44	44	23	23	146	146
10	ວຽງຈັນ	Vientiane	171	171	25	25	4	4	200	200
11	ບໍລິຄຳໄຊ	Bolikhamxay	100	100	12	12	3	3	115	115
12	ຄຳມ່ວນ	Khammuane	143	143	33	33	31	31	207	207
13	ສະຫວັນນະເຂດ	Savannakhet	74	74	32	32	11	11	117	117
14	ສາລະວັນ	Saravane	50	50	38	38	6	6	94	94
15	ເຊກອງ	Sekong	19	19	6	6	9	9	34	34
16	ຈຳປາສັກ	Champasack	127	127	55	55	35	35	217	217
17	ອັດຕະປື	Attapeu	33	33	18	18	12	12	63	63
18	ໄຊສົມບູນ	Xaysomboon	57	57	5	5	10	10	72	72
<b>ລວມ</b>			<b>1,314</b>	<b>1,314</b>	<b>591</b>	<b>591</b>	<b>294</b>	<b>294</b>	<b>2,199</b>	<b>2,199</b>

ແຫຼ່ງຂໍ້ມູນ : ກົມພັດທະນາການທ່ອງທ່ຽວ, ກະຊວງ ຖະແຫຼງຂ່າວ, ວັດທະນະທຳ ແລະ ທ່ອງທ່ຽວ

Source : Tourism Development Department, Ministry of Information, Culture and Tourism

ຕາຕະລາງ 65

ຈຳນວນນັກທ່ອງທ່ຽວ, ລາຍໄດ້ຈາກການທ່ອງທ່ຽວ  
ແລະ ໄລຍະເວລາຝັກເຊົາສະເລ່ຍ

Table 65

Number of Tourists arrivals, Revenue and  
Average Length of Stay for the Tourist

ລ/ດ	ປີ	ຈຳນວນນັກທ່ອງ ທ່ຽວ ທັງໝົດ	% ປ່ຽນແປງ	ໄລຍະເວລາຝັກເຊົາ ສະເລ່ຍຂອງ ນັກທ່ອງ ທ່ຽວສາກົນ	ໄລຍະເວລາຝັກ ເຊົາສະເລ່ຍ ຂອງນັກທ່ອງ ທ່ຽວພາກພື້ນ	ໄລຍະເວລາຝັກ ເຊົາສະເລ່ຍ ຂອງນັກທ່ອງ ທ່ຽວທັງ ໝົດ	ລາຍຮັບຈາກການ ທ່ອງ ທ່ຽວ (ກີບ)	% ປ່ຽນແປງ ດ້ານລາຍຮັບ
No.	Year	Number of Tourist Arrivals	Change (%)	Average Length of Stay (Days)for International Tourists	Average Length of Stay (Days) for Regional Tourists	Average Length of Stay (Days) for the Total Tourist Arrivals	Revenue from Tourism (kip)	Change of Revenue from Tourism (%)
1	2000	737,208	20.01	5.50	2.40	4.00	113,898,285	17.10
2	2005	1,095,315	22.41	7.00	2.00	4.50	146,770,074	23.39
3	2010	2,513,028	25.13	7.00	2.00	4.50	381,669,031	42.57
4	2011	2,723,564	8.38	7.00	2.00	4.50	406,184,338	6.42
5	2012	3,330,072	22.27	7.20	2.00	4.60	506,022,586	24.58
6	2013	3,779,490	13.50	8.40	2.00	5.20	595,909,127	17.76
7	2014	4,158,719	10.03	7.90	2.00	4.90	641,636,543	7.67
8	2015	4,684,429	12.64	7.50	2.00	4.75	725,365,681	13.05
9	2016	4,239,047	-9.51	7.57	2.00	4.78	724,191,957	-0.16
10	2017	3,868,838	-8.73	8.39	2.00	5.20	648,067,008	-10.50
11	2018	4,186,432	8.21	7.99	1.94	5.08	755,342,151	-4.61
12	2019	4,045,491	-3.37	8.40	1.92	5.22	740,350,566	-8.03
13	2020	886,447	-78.09	7.93	2.00	5.00	213,367,141	-71.18
14	2021	-	-	-	-	-	-	-
15	2022	1,294,365	(73)	9.60	2.00	5.80	264,511,231	(98.70)
16	2023	3,417,629	164	9.90	2.00	5.90	957,394,712	261.90

ແຫຼ່ງຂໍ້ມູນ: ກົມພັດທະນາການທ່ອງທ່ຽວ, ກະຊວງ ຖະແຫຼງຂ່າວ, ວັດທະນະທຳ ແລະ ທ່ອງທ່ຽວ

Source: Tourism Development Department, Ministry of Information, Culture and Tourism

**ຕາຕະລາງ 66**

ຈຳນວນນັກທ່ອງທ່ຽວພາຍໃນ ສປປ ລາວ  
ຫົວໜ່ວຍ: ຄົນ

**Table 66**

Number of Tourists in Lao PDR  
Unit: Persons

ລະຫັດ Code.	ຊື່ແຂວງ	Name of Provinces	ຈຳນວນນັກທ່ອງທ່ຽວພາຍໃນ ສປປ ລາວ Number of Tourists in Lao PDR	
			2022	2023
1	ນ.ຄ ຫຼວງວຽງຈັນ	Vientiane Capital	29,802	52,350
2	ຜົ້ງສາລີ	Phongsaly	34,776	66,825
3	ຫລວງນ້ຳທາ	Luangnamtha	35,750	31,009
4	ອຸດົມໄຊ	Oudomxay	173,143	128,204
5	ບໍ່ແກ້ວ	Bokeo	10,982	6,020
6	ຫລວງພະບາງ	Luangprabang	280,823	259,327
7	ຫົວພັນ	Huaphanh	12,488	15,071
8	ໄຊຍະບູລີ	Xayaboury	22,698	30,830
9	ຊຽງຂວາງ	Xiengkhuang	60,664	60,847
10	ວຽງຈັນ	Vientiane	230,865	606,033
11	ບໍລິຄຳໄຊ	Bolikhambay	50,736	95,193
12	ຄຳມ່ວນ	Khammuane	223,854	135,122
13	ສະຫວັນນະເຂດ	Savannakhet	243,036	254,190
14	ສາລະວັນ	Saravane	79,727	64,890
15	ເຊກອງ	Sekong	23,075	30,784
16	ຈຳປາສັກ	Champasack	99,266	21,555
17	ອັດຕະປື	Attapeu	58,039	46,306
18	ໄຊສົມບູນ	Xaysomboon	15,635	23,140
<b>ລວມ</b>		<b>Total</b>	<b>1,685,359</b>	<b>1,927,696</b>

ແຫລ່ງຂໍ້ມູນ: ກົມພັດທະນາການທ່ອງທ່ຽວ, ກະຊວງ ຖະແຫຼງຂ່າວ, ວັດທະນະທຳ ແລະ ທ່ອງທ່ຽວ

Source: Tourism Development Department, Ministry of Information, Culture and Tourism

**ຕາຕະລາງ 67**

ຈຳນວນນັກທ່ອງທ່ຽວທີ່ເຂົ້າມາຢ້ຽມຢາມ

ສປປ ລາວ ໃນແຕ່ລະແຂວງ

ຫົວໜ່ວຍ: ຄົນ

**Table 67**

Number of Tourists to Visit

Lao PDR by Province

Unit: Persons

ລະຫັດ Code.	ຊື່ແຂວງ	Name of Provinces	ປີ/Year	
			2022	2023
1	ນ.ຄ ຫຼວງວຽງຈັນ	Vientiane Capital	633,726	1,306,886
2	ຜົ້ງສາລີ	Phongsaly	33,502	76,516
3	ຫລວງນ້ຳທາ	Luangnamtha	15,747	721,951
4	ອຸດົມໄຊ	Oudomxay	39,862	85,913
5	ບໍ່ແກ້ວ	Bokeo	134,432	278,158
6	ຫລວງພະບາງ	Luangprabang	256,896	764,596
7	ຫົວພັນ	Huaphanh	13,018	30,425
8	ໄຊຍະບູລີ	Xayaboury	70,835	103,130
9	ຊຽງຂວາງ	Xiengkhuang	22,930	72,147
10	ວຽງຈັນ	Vientiane	87,943	128,281
11	ບໍລິຄຳໄຊ	Bolikhamxay	114,088	175,000
12	ຄຳມ່ວນ	Khammuane	138,541	230,359
13	ສະຫວັນນະເຂດ	Savannakhet	292,432	399,453
14	ສາລະວັນ	Saravane	17,356	73,161
15	ເຊກອງ	Sekong	6,925	27,600
16	ຈຳປາສັກ	Champasack	92,642	139,214
17	ອັດຕະປື	Attapeu	40,309	96,009
18	ໄຊສົມບູນ	Xaysomboon	968	2,422
<b>ລວມ</b>		<b>Total</b>	<b>2,012,152</b>	<b>4,711,221</b>

ແຫຼ່ງຂໍ້ມູນ: ກົມພັດທະນາການທ່ອງທ່ຽວ, ກະຊວງ ຖະແຫຼງຂ່າວ, ວັດທະນະທຳ ແລະ ທ່ອງທ່ຽວ

Source: Tourism Development Department, Ministry of Information, Culture and Tourism

**ສະຖິຕິງົບປະມານແຫ່ງລັດ**  
**State Budget Statistics**

ຕາຕະລາງ 68

ລາຍຮັບ-ລາຍຈ່າຍ  
ຫົວໜ່ວຍ: ລ້ານກີບ

Table 68

Revenue-Expenditure  
Unit: mill.Kip

ລາຍການ	Description	ປີ/Year	
		2022	2023
<b>ລາຍຮັບພາສີ-ອາກອນ</b>	<b>Tax revenue</b>	<b>24,938,124</b>	<b>34,483,574</b>
ອາກອນກຳໄລ	Profit tax	3,958,308	4,492,763
ອາກອນລາຍໄດ້	Income tax	2,215,413	3,727,960
ພາສີ ທີ່ດິນ	Land tax	188,038	190,569
ຄ່າທຳນຽມຂັ້ນທະບຽນ	Business licences	-	-
ອາກອນຕໍ່າສຸດ	Minimum tax	-	-
ອາກອນຕົວເລກທຸລະກິດ	Turnover tax	-	-
ອາກອນມູນຄ່າເພີ່ມ	VAT	5,916,184	8,782,133
ອາກອນຊົມໃຊ້	Excise duties	5,561,419	7,142,932
ພາສີ ຂາເຂົ້າ	Import duties	2,206,704	2,936,453
ຄ່າຊັກຟ້ເສດ ຂາອອກ	Export duties	414,736	370,316
ຄ່າຈິດທະບຽນ	Registration Fees	33,952	94,340
ຄ່າທຳນຽມຕ່າງໆ	Other Fees	1,256,782	2,252,552
ພາສີ ຊັບພະຍາກອນທຳມະຊາດ	taxes	2,646,796	3,542,514
ຄ່າຊັກຟ້ເສດຈາກໄມ້	Timber royalties	7,597	7,282
ຄ່າພາກຫຼວງໄຟຟ້າ	Hydro-power royalties	532,194	943,761
<b>ລາຍຮັບ ທີ່ບໍ່ແມ່ນພາສີ-ອາກອນ</b>	<b>Nontax revenues</b>	<b>4,988,338</b>	<b>6,468,367</b>
ຄ່າເຊົ່າຊັບສິນຂອງລັດ	Leasing fees	105,715	226,772
ຄ່າສຳປະທານ	Concessions	883,526	1,232,059
ຄ່າປັບໃໝ	Fines	50,922	303,383
ລາຍຮັບບໍລິຫານວິຊາການອື່ນໆ	Administration fees	1,064,952	1,521,875
ເງິນປັນຜົນກຳໄລ	dividends	807,826	978,305
ລາຍຮັບຈາກດອກເບ້ຍເງິນໃຫ້ກູ້ຢືມຕໍ່	Interest	582,149	326,819
ຄ່າບິນຜ່ານ	Overflight rights	500,618	1,012,779
ກອງທຶນບຸລະນະປ່າໄມ້	Funds	737,232	699,206
ລາຍຮັບອື່ນໆ	Others	255,398	167,169
<b>ລວມລາຍຮັບພາສີອາກອນ ແລະ ບໍ່ແມ່ນພາສີອາກອນ</b>	<b>Total Tax and NonTax revenues</b>	<b>29,926,463</b>	<b>40,951,941</b>
ຂາຍຊັບສິນຂອງລັດ	Sale of State Assets	151,878	28,421
ຕົ້ນທຶນເງິນກູ້ຢືມຕໍ່	Capital return	553,632	4,655,990
<b>ລວມຍອດລາຍຮັບພາຍໃນ</b>	<b>Total Revenue with Asset sale+Cap.R</b>	<b>30,631,972</b>	<b>45,636,352</b>

ຍັງມີຕໍ່/Continued

**ຕາຕະລາງ 68**

ລາຍຮັບ-ລາຍຈ່າຍ  
ຫົວໜ່ວຍ: ລ້ານກີບ

**Table 68**

Income-Expenditure  
Unit: mill.Kip

ລາຍການ	Description	ປີ/Year	
		2022	2023
ລາຍຈ່າຍງົບປະມານແຫ່ງລັດ	Government Expenditure	22,819,156	29,269,165
ລວມເງິນເດືອນ ແລະ ເງິນອຸດໜູນ	Wages and salaries	11,648,410	13,193,317
ເງິນເດືອນພື້ນຖານ	Base salary	9,706,930	10,431,095
ເງິນອຸດໜູນ	Benefits	1,941,480	2,762,222
ອຸດໜູນໜ້າທີ່	Functions	-	-
ຄູສອນ	Teacher	-	-
ການແພດ	Medical personnel	-	-
ປີການ	Length of service	-	-
ອື່ນໆ	Other	-	-
ຄ່າຄອງຊີບ	Cost of living	-	-
ເງິນຊ່ວຍໜູນ	Transfers	3,287,051	4,594,261
ເງິນນະໂຍບາຍ ແລະ ຊ່ວຍໜູນຕ່າງໆ	Other allowances	1,763,580	2,017,653
ເງິນດັດສິມ-ສົ່ງເສີມ	Intervention & subsidies	1,456,739	2,423,968
ປະກອບສ່ວນອົງການຈັດຕັ້ງສາກົນ	Contribution to int. org	66,732	152,641
ການປະກອບທຶນວິສາຫະກິດ	Restructuring of SOES	-	-
ລາຍຈ່າຍບໍລິຫານ-ຊື້ໃໝ່	Materials and supplies	2,648,468	3,656,019
ຊໍາລະໜີ້ພາຍໃນ	Debt payment	22,252	48,870
ສົ່ງຄືນ ອມພ	VAT refund	3,805,819	5,758,854
ຊໍາລະດອກເບ້ຍ	Interest	2,492,049	4,447,824
ຊໍາລະດອກເບ້ຍຕ່າງປະເທດ	External	1,313,770	1,311,030
ຊໍາລະດອກເບ້ຍພາຍໃນ	Domestic	590,000	482,885
ອື່ນໆ	Others	190,000	170,000
ເງິນແຮ	funds	400,000	312,885
ຄັງສະສົມແຫ່ງລັດ	State accumulation fund	96,390	71,938
ເງິນບໍາເນັດເກີນແຜນ	Exp.for rev. exceeding plan	720,766	1,463,020

ຍັງມີຕໍ່/Continued

ຕາຕະລາງ 68

ລາຍຮັບ-ລາຍຈ່າຍ  
ຫົວໜ່ວຍ: ລ້ານກີບ

Table 68

Income-Expenditure  
Unit: mill.Kip

ລາຍການ	Description	ປີ/Year	
		2022	2023
ດຸ່ນດ່ຽງ ລາຍຮັບພາຍໃນຕໍ່ລາຍຈ່າຍບໍລິຫານ	Current Cash Balance	7,107,306	11,682,776
ດຸ່ນດ່ຽງລວມ	Overall Cash Balance	-445,597	1,711,460
ດຸ່ນດ່ຽງບໍ່ລວມເງິນຊ່ວຍເຫຼືອລ້າ	Excluding grants	-2,354,124	-3,172,027
ແຫຼ່ງດຸ່ນດ່ຽງງົບປະມານ	Financing	445,598	-1,711,460
ແຫຼ່ງທຶນພາຍໃນ	Domestic financing	-2,714,575	-277,604
ທະນາຄານ	Bank financing	-4,052,540	-1,011,197
ລບ ຢູ່ລະບົບ ທນຄ)	(deposit transaction)	-2,714,030	-11,077,960
ເງິນລ່ວງໜ້າ ຈາກ ທຫລ	Advance from BOL		1,307,000
ຊໍາລະເງິນລ່ວງໜ້າ ຈາກ ທຫລ	Repay advance to BOL		-1,307,000
ຜັນທະບັດຄັງເງິນ ຂາຍຜ່ານທະນາຄານ	Treasury bills(issue)	2,468,121	5,510,302
ຊໍາລະຕົ້ນທຶນຜັນທະບັດຄັງເງິນ	Treasury bills(repayment)	-3,806,630	-4,560,900
ການອອກຜັນທະບັດລັດຖະບານ ຜ່ານທະນາຄານ	Government bonds (issue)	-	5,409,246
ຊໍາລະຕົ້ນທຶນຜັນທະບັດລັດຖະບານ	Government bonds (repayment)	-	3,708,115
ແຫຼ່ງອື່ນທີ່ບໍ່ແມ່ນທະນາຄານ	Nonbank financing	1,337,965	733,593
ອອກຜັນທະບັດຄັງເງິນ	Treasury bills(issue)	0	
ຊໍາລະຕົ້ນທຶນຜັນທະບັດຄັງເງິນ	bills(repayment)	0	
ຂາຍຊັບສິນຂອງລັດ	Asset sale+pump amort.	151,878	28,421
ຊໍາລະຜັນທະບັດລັດຖະບານ	clearance bonds	0	
ລາຍຈ່າຍ ເງິນເກີນແຜນ	year	720,766	1,363,020
ບໍາເນັດເກີນແຜນ	balance sheet	-	-657,848
ສ່ວນຜິດດ່ຽງ	Differents	465,321	-1,433,856
ແຫຼ່ງທຶນຕ່າງປະເທດ	Foreign financing(net)	3,160,173	2,214,110
ອອກຜັນທະບັດລັດຖະບານຢູ່ຕ່າງປະເທດ	Government bonds (issue)	1,627,860	0
ເງິນກູ້ຢືມດັດແກ້ມະຫາພາກ	Budget Support (loans)	2,558,319	0
ເງິນກູ້ເປັນໂຄງການ	Project loans	3,674,076	6,245,663
ຊໍາລະຕົ້ນທຶນເງິນກູ້	Amortization (repayment)	-5,253,714	-14,549,619
ເງິນຊ່ວຍເຫຼືອຈາກລັດຖະບານຍີ່ປຸ່ນ	Non-project grants (Japan)	0	
ຮັບຈາກການຊໍາລະເງິນກູ້ຢືມຕໍ່	On-lending net (capital return)	553,632	4,655,990
ລາຍຮັບທັງໝົດ	Revenue and Grants	15	17
ລາຍຮັບພາຍໃນ	Revenue	14	15
ລາຍຮັບພາສີ-ອາກອນ	Tax revenue	12	13
ລາຍຮັບບໍ່ແມ່ນພາສີ-ອາກອນ	Non-tax revenue	2	2
ລາຍຮັບຊ່ວຍເຫຼືອລ້າ	Grants	1	2

ຢັ້ງມິຕິ/Continued

ຕາຕະລາງ 68

ລາຍຮັບ-ລາຍຈ່າຍ  
ຫົວໜ່ວຍ: ລ້ານກີບ

Table 68

Income-Expenditure  
Unit: mill.Kip

ລາຍການ	Description	ປີ/Year	
		2022	2023
ລວມຍອດລາຍຈ່າຍ	Total Expenditure and Net Lending	15.00	16.62
ລາຍຈ່າຍບໍລິຫານປົກກະຕິ	Current expenditure	10.60	11.03
ລາຍຈ່າຍບໍລິຫານປົກກະຕິ (ບໍ່ລວມລາຍຈ່າຍດອກເບ້ຍ)	Current non-interest expenditures	8.80	8.86
ຊໍາລະດອກເບ້ຍ	Interest payments	1.80	2.17
ລາຍຈ່າຍດອກເບ້ຍຕ່າງປະເທດ	O/w foreign	1.20	1.68
ລາຍຈ່າຍລົງທຶນ	Capital expenditure and on-lending	4.40	5.60
ດຸ່ນດ່ຽງ ລາຍຮັບພາຍໃນຕໍ່ລາຍຈ່າຍບໍລິຫານ	Current Cash Balance	3.30	4.40
ດຸ່ນດ່ຽງລວມ	Overall Cash Balance	-0.20	0.64
ດຸ່ນດ່ຽງບໍ່ລວມເງິນຊ່ວຍເຫຼືອລ້າ	Excluding grants	-1.10	-1.19
ແຫຼ່ງດຸ່ນດ່ຽງງົບປະມານ	Financing	0.20	-0.64
ແຫຼ່ງທຶນພາຍໃນ	Domestic	-1.30	-0.10
ທະນາຄານ	Banking system	-1.90	-0.38
ແຫຼ່ງອື່ນທີ່ບໍ່ແມ່ນທະນາຄານ	Non-banking	0.60	0.28
ແຫຼ່ງທຶນຕ່າງປະເທດ	Foreign, net	1.50	-0.54

ແຫຼ່ງຂໍ້ມູນ: ກົມນະໂຍບາຍການເງິນ ແລະ ນິຕິກຳ, ກະຊວງການເງິນ

Source: Fiscal Policy Department, Ministry of Finance Lao PDR.

# **II. ສະຖິຕິສັງຄົມ**

## **Social Statistics**

**ສະຖິຕິການປົກຄອງ**  
**Administration Statistics**

ລ/ດ Serial No.	ລະຫັດ/ Codes	ຊື່ນະຄອນຫລວງ, ແຂວງ ແລະ ເມືອງ	Vientiane Capital, Provinces and Districts Name
1	01	ນະຄອນຫລວງວຽງຈັນ	Vientiane Capital
	01 01	ເມືອງ ຈັນທະບູລີ	Chanthabuly district
	01 02	ເມືອງ ສີໂຄດຕະບອງ	Sikhottabong district
	01 03	ເມືອງ ໄຊເສດຖາ	Xaysetha district
	01 04	ເມືອງ ສີສັດຕະນາກ	Sisattanak district
	01 05	ເມືອງ ນາຊາຍທອງ	Naxaithong district
	01 06	ເມືອງ ໄຊທານີ	Xaythany district
	01 07	ເມືອງ ຫາດຊາຍຝອງ	Hadxaifong district
	01 08	ເມືອງ ສັງທອງ	Sangthong district
	01 09	ເມືອງ ປາກງື່ມ	Parknguem district
2	02	ແຂວງ ຜົ້ງສາລີ	Phongsaly Province
	02 01	ເມືອງ ຜົ້ງສາລີ	Phongsaly district
	02 02	ເມືອງ ໃຫມ່	May district
	02 03	ເມືອງ ຂວາ	Khua district
	02 04	ເມືອງ ສຳຜັນ	Samphanh district
	02 05	ເມືອງ ບຸນເຫນືອ	Boon neua district
	02 06	ເມືອງ ຍອດອູ	Nhot ou district
	02 07	ເມືອງ ບຸນໃຕ້	Boontai district
3	03	ແຂວງ ຫລວງນໍ້າທາ	Luangnamtha Province
	03 01	ເມືອງ ຫລວງນໍ້າທາ	Luangnamtha district
	03 02	ເມືອງ ສິງ	Sing district
	03 03	ເມືອງ ລອງ	Long district
	03 04	ເມືອງ ວຽງພູຄາ	Viengphoukha district
	03 05	ເມືອງ ນາແລ	Nalae district
4	04	ແຂວງ ອຸດົມໄຊ	Oudomxay Province
	04 01	ເມືອງ ໄຊ	Xay district
	04 02	ເມືອງ ຫລາ	La district
	04 03	ເມືອງ ນາໝໍ້	Namor district
	04 04	ເມືອງ ງາ	Nga district
	04 05	ເມືອງ ແບງ	Beng district
	04 06	ເມືອງ ຮຸນ	Hoon district
	04 07	ເມືອງ ປາກແບງ	Parkbeng district

( ຍັງມີຕໍ່/Continued )

ຕາຕະລາງ 68

ລະຫັດນະຄອນຫລວງ, ແຂວງ ແລະ ເມືອງ

Table 68

Codes for Vientiane Capital, Provinces and Districts

ລ/ດ Serial No.	ລະຫັດ/ Codes	ຊື່ນະຄອນຫລວງ, ແຂວງ ແລະ ເມືອງ	Vientiane Capital, Provinces and Districts Name
5	05	<b>ແຂວງ ບໍ່ແກ້ວ</b>	<b>Bokeo Province</b>
	05 01	ເມືອງ ຫ້ວຍຊາຍ	Huoixai district
	05 02	ເມືອງ ຕົ້ນເຜິ້ງ	Tonpheung district
	05 03	ເມືອງ ເມິງ	Meung district
	05 04	ເມືອງ ຜາອຸດົມ	Pha oudom district
	05 05	ເມືອງ ປາກທາ	Parktha District
6	06	<b>ແຂວງ ຫຼວງພະບາງ</b>	<b>Luangprabang Province</b>
	06 01	ນະຄອນຫຼວງພະບາງ	Luangprabang district
	06 02	ເມືອງ ຊຽງເງິນ	Xieng ngeun district
	06 03	ເມືອງ ນານ	Nan district
	06 04	ເມືອງ ປາກອູ	Park ou district
	06 05	ເມືອງ ນໍ້າບາກ	Nambak district
	06 06	ເມືອງ ງອຍ	Ngoi district
	06 07	ເມືອງ ປາກແຊງ	Park xeng district
	06 08	ເມືອງ ໂພນໄຊ	Phonxay district
	06 09	ເມືອງ ຈອມເພັດ	Chomphet district
	06 10	ເມືອງ ວຽງຄໍາ	Viengkham district
	06 11	ເມືອງ ພູຄູນ	Phoukhoun district
	06 12	ເມືອງ ໂພນທອງ	Phonthong district
7	07	<b>ແຂວງ ຫົວພັນ</b>	<b>Huaphanh Province</b>
	07 01	ເມືອງ ຊໍາເໜືອ	Xamneua district
	07 02	ເມືອງ ຊຽງຄໍ້	Xiengkhor district
	07 03	ເມືອງ ຮ້ຽມ	Hiam district
	07 04	ເມືອງ ວຽງໄຊ	Viengxay district
	07 05	ເມືອງ ຫົວເມືອງ	Huameuang district
	07 06	ເມືອງ ຊໍາໃຕ້	Xamtay district
	07 07	ເມືອງ ສີບເບົາ	Sopbao district
	07 08	ເມືອງ ແອດ	Add district
	07 09	ເມືອງ ກວັນ	Kuan district
	07 10	ເມືອງ ຊອນ	Xon district
8	08	<b>ແຂວງ ໄຊຍະບູລີ</b>	<b>Xayaboury Province</b>
	08 01	ເມືອງ ໄຊຍະບູລີ	Xayaboury district
	08 02	ເມືອງ ຄອບ	Khop district
	08 03	ເມືອງ ຫົງສາ	Hongsa district
	08 04	ເມືອງ ເງິນ	Ngeun district

( ຍັງມີຕໍ່/Continued )

ຕາຕະລາງ 68

ລະຫັດນະຄອນຫລວງ, ແຂວງ ແລະ ເມືອງ

Table 68

Codes for Vientiane Capital, Provinces and Districts

ລ/ດ Serial No.	ລະຫັດ/ Codes	ຊື່ນະຄອນຫລວງ, ແຂວງ ແລະ ເມືອງ	Vientiane Capital, Provinces and Districts Name
	08 05	ເມືອງ ຊຽງຮ່ອນ	Xienghone district
	08 06	ເມືອງ ພຽງ	Phiang district
	08 07	ເມືອງ ປາກລາຍ	Parklai district
	08 08	ເມືອງ ແກ່ນທ້າວ	Kenethao district
	08 09	ເມືອງ ບໍ່ແຕນ	Botene district
	08 10	ເມືອງ ທົ່ງມີໄຊ	Thongmyxay district
	08 11	ເມືອງ ໄຊຊະຖານ	Xaysathan district
9	09	<b>ແຂວງ ຊຽງຂວາງ</b>	<b>Xiengkhuang Province</b>
	09 01	ເມືອງ ແປກ	Pek district
	09 02	ເມືອງ ຄຳ	Kham district
	09 03	ເມືອງ ໜອງແຮດ	Nonghed district
	09 04	ເມືອງ ຄູນ	Khoune district
	09 05	ເມືອງ ໝອກ	Mork district
	09 06	ເມືອງ ພູກູດ	Phookood district
	09 07	ເມືອງ ຜາໄຊ	Phaxay district
10	10	<b>ແຂວງ ວຽງຈັນ</b>	<b>Vientiane Province</b>
	10 01	ເມືອງ ໂພນໂຮງ	Phonhong district
	10 02	ເມືອງ ທຸລະຄົມ	Thoulakhom district
	10 03	ເມືອງ ແກ້ວອຸດົມ	Keo oudom district
	10 04	ເມືອງ ກາສີ	Kasy district
	10 05	ເມືອງ ວັງວຽງ	Vangvieng district
	10 06	ເມືອງ ເຜືອງ	Feuang district
	10 07	ເມືອງ ຊະນະຄາມ	Xanakharm district
	10 08	ເມືອງ ແມດ	Mad district
	10 09	ເມືອງ ວຽງຄຳ	Viengkham district
	10 10	ເມືອງ ຫິນເຫີບ	Hinherb district
	10 13	ເມືອງ ໝີ່ນ	Muen district
11	11	<b>ແຂວງ ບໍລິຄຳໄຊ</b>	<b>Borikhamxay Province</b>
	11 01	ເມືອງ ປາກຊັນ	Parkxane district
	11 02	ເມືອງ ທ່າພະບາດ	Thaphabath district
	11 03	ເມືອງ ປາກກະດິງ	Parkkading district

( ຍັງມີຕໍ່/Continued )

ຕາຕະລາງ 68

ລະຫັດນະຄອນຫລວງ, ແຂວງ ແລະ ເມືອງ

Table 68

Codes for Vientiane Capital, Provinces and Districts

ລ/ດ Serial No.	ລະຫັດ/ Codes	ຊື່ນະຄອນຫລວງ, ແຂວງ ແລະ ເມືອງ	Vientiane Capital, Provinces and Districts Name
	11 04	ເມືອງ ບໍລິຄັນ	Bolikhanh district
	11 05	ເມືອງ ຄຳເກີດ	Khamkeuth district
	11 06	ເມືອງ ວຽງທອງ	Viengthong district
	11 07	ເມືອງ ໄຊຈຳພອນ	Xaychamphone district
12	12	<b>ແຂວງ ຄຳມ່ວນ</b>	<b>Khammuane Province</b>
	12 01	ເມືອງ ທ່າແຂກ	Thakhek district
	12 02	ເມືອງ ມະຫາໄຊ	Mahaxay district
	12 03	ເມືອງ ໜອງບົກ	Nongbok district
	12 04	ເມືອງ ຫິນບູນ	Hinboon district
	12 05	ເມືອງ ຍົມມະລາດ	Nhommalath district
	12 06	ເມືອງ ບົວລະພາ	Bualapha district
	12 07	ເມືອງ ນາກາຍ	Nakai district
	12 08	ເມືອງ ເຊບັ້ງໄຟ	Xebangfay district
	12 09	ເມືອງ ໄຊບົວທອງ	Xaybuathong district
	12 10	ເມືອງ ຄູນຄຳ	Kounkham district
13	13	<b>ແຂວງ ສະຫວັນນະເຂດ</b>	<b>Savannakhet Province</b>
	13 01	ນະຄອນໄກສອນພົມວິຫານ	Kaysone Phomvihane district
	13 02	ເມືອງ ອຸທຸມພອນ	Outhoomphone district
	13 03	ເມືອງ ອາດສະພັງທອງ	Atsaphangthong district
	13 04	ເມືອງ ຟິນ	Phine district
	13 05	ເມືອງ ເຊໂປນ	Sepone district
	13 06	ເມືອງ ນອງ	Nong district
	13 07	ເມືອງ ທ່າປາງທອງ	Thapangthong district
	13 08	ເມືອງ ສອງຄອນ	Songkhone district
	13 09	ເມືອງ ຈຳພອນ	Champhone district
	13 10	ເມືອງ ຊົນບູລີ	Xonbuly district
	13 11	ເມືອງ ໄຊບູລີ	Xaybuly district
	13 12	ເມືອງ ວິລະບູລີ	Vilabuly district
	13 13	ເມືອງ ອາດສະພອນ	Atsaphone district
	13 14	ເມືອງ ໄຊພູທອງ	Xayphoothong district
	13 15	ເມືອງ ພະລານໄຊ	Phalanxay district
14	14	<b>ແຂວງ ສາລະວັນ</b>	<b>Saravane Province</b>
	14 01	ເມືອງ ສາລະວັນ	Saravane district

( ຍັງມີຕໍ່/Continued )

ຕາຕະລາງ 68

ລະຫັດນະຄອນຫລວງ, ແຂວງ ແລະ ເມືອງ

Table 68

Codes for Vientiane Capital, Provinces and Districts

ລ/ດ Serial No.	ລະຫັດ/ Codes	ຊື່ນະຄອນຫລວງ, ແຂວງ ແລະ ເມືອງ	Vientiane Capital, Provinces and Districts Name
	14 02	ເມືອງ ຕະໂອ້ຍ	Ta oi district
	14 03	ເມືອງ ຕຸ່ມລານ	Toomlarn district
	14 04	ເມືອງ ລະຄອນເພັງ	Lakhonepheng district
	14 05	ເມືອງ ວາປີ	Vapy district
	14 06	ເມືອງ ຄົງເຊໂດນ	Khongxedone district
	14 07	ເມືອງ ເລົ່າງາມ	Lao ngarm district
	14 08	ເມືອງ ສະໝ້ວຍ	Samuoi district
<b>15</b>	<b>15</b>	<b>ແຂວງ ເຊກອງ</b>	<b>Sekong Province</b>
	15 01	ເມືອງ ລະມາມ	Lamarm district
	15 02	ເມືອງ ກະລຶມ	Kaleum district
	15 03	ເມືອງ ດາກຈິງ	Dakcheung district
	15 04	ເມືອງ ທ່າແຕງ	Thateng district
<b>16</b>	<b>16</b>	<b>ແຂວງ ຈຳປາສັກ</b>	<b>Champasack Province</b>
	16 01	ນະຄອນປາກເຊ	Parkse district
	16 02	ເມືອງ ຊະນະສິມບູນ	Sanasomboon district
	16 03	ເມືອງ ບາຈຽງຈະເລີນສຸກ	Bachiangchaleunsook district
	16 04	ເມືອງ ປາກຊ່ອງ	Parksxong district
	16 05	ເມືອງ ປະທຸມພອນ	Pathoomphone district
	16 06	ເມືອງ ໂພນທອງ	Phonthong district
	16 07	ເມືອງ ຈຳປາສັກ	Champasack district
	16 08	ເມືອງ ສຸຊຸມາ	Sukhuma district
	16 09	ເມືອງ ມຸນລະປະໂມກ	Moonlapamok district
	16 10	ເມືອງ ໂຂງ	Khong district
<b>17</b>	<b>17</b>	<b>ແຂວງ ອັດຕະປື</b>	<b>Attapeu Province</b>
	17 01	ເມືອງ ໄຊເສດຖາ	Xaysetha district
	17 02	ເມືອງ ສາມະຄີໄຊ	Samakkhixay district
	17 03	ເມືອງ ສະໜາມໄຊ	Sanamxay district
	17 04	ເມືອງ ສານໄຊ	Sanxay district
	17 05	ເມືອງ ພູວົງ	Phouvong district
<b>18</b>	<b>18</b>	<b>ແຂວງ ໄຊສິມບູນ</b>	<b>Xaysomboon Province</b>
	18 01	ເມືອງ ອານຸວົງ	Anouvong district
	18 02	ເມືອງ ທ່າໂທມ	Thathom district
	18 03	ເມືອງ ລ້ອງແຈ້ງ	Longchaeng district
	18 04	ເມືອງ ຮີ່ມ	Hom district
	18 05	ເມືອງ ລ້ອງຊານ	Longsan district

ແຫລ່ງຂໍ້ມູນ: ຂໍ້ມູນໄດ້ຈາກການລາຍງານ ຂອງສູນສະຖິຕິປະຈຳແຂວງ, ສູນສະຖິຕິແຫ່ງຊາດ, ກະຊວງ ຜທ.

Source: The data recorded from Provincial Statistics Center, Lao Statistics Bureau, MPI

ໝາຍເຫດ: ທົ່ວປະເທດມີ 01 ນະຄອນຫລວງ, 17 ແຂວງ ແລະ 148 ເມືອງ

Remark: Whole country there are 01 Capital, 17 Provinces and 148 Districts

ຕາຕະລາງ 69

ຈຳນວນເມືອງ, ບ້ານ ແລະ ຄົວເຮືອນ  
ແບ່ງຕາມ ແຂວງ

Table 69

Number of Districts, Villages and Households  
by Provinces

ລະຫັດ Code	ຊື່ແຂວງ	Name of provinces	ຈຳນວນເມືອງ		ຈຳນວນບ້ານ		ຈຳນວນຄົວເຮືອນ	
			No. of districts		No. of villages		No. of households	
			2022	2023	2022	2023	2022	2023
	ທົ່ວປະເທດ	Whole country	148		8,389		1,327,135	1,182,735
01	ນຄ. ຫຼວງວຽງຈັນ	Vientiane Capital	9		481	-	181,083	-
02	ຜົ້ງສາລີ	Phongsaly	7		507	503	36,486	37,246
03	ຫຼວງນ້ຳທາ	Luangnamtha	5		352	352	39,803	40,427
04	ອຸດົມໄຊ	Oudomxay	7		468	468	62,741	65,435
05	ບໍ່ແກ້ວ	Bokeo	5		248	248	36,375	37,991
06	ຫຼວງພະບາງ	Luangprabang	12		757	757	85,678	87,422
07	ຫົວພັນ	Huaphanh	10		724	724	54,369	55,060
08	ໄຊຍະບູລີ	Xayaboury	11		430	430	82,281	82,281
09	ຊຽງຂວາງ	Xiengkhuang	7		476	474	48,528	51,050
10	ວຽງຈັນ	Vientiane	11		428	428	88,593	90,119
11	ບໍລິຄຳໄຊ	Borikhamxay	7		284	284	58,323	58,987
12	ຄຳມ່ວນ	Khammuane	10		570	570	86,854	87,002
13	ສະຫວັນນະເຂດ	Savannakhet	15		1,013	1,033	176,508	183,073
14	ສາລະວັນ	Saravane	8		578	578	81,932	84,348
15	ເຊກອງ	Sekong	4		202	203	22,409	22,696
16	ຈຳປາສັກ	Champasack	10		641	641	136,163	149,008
17	ອັດຕະປື	Attapeu	5		141	140	31,429	32,370
18	ໄຊສົມບູນ	Xaysomboun	5		89	89	17,580	18,220

ແຫລ່ງຂໍ້ມູນ: ຂໍ້ມູນໄດ້ຈາກການລາຍງານ ຂອງສູນສະຖິຕິປະຈຳແຂວງ, ສູນສະຖິຕິແຫ່ງຊາດ, ກະຊວງ ຜທ.

Source: The data recorded from Provincial Statistics Center, Lao Statistics Bureau, MPI

**ສະຖິຕິພົນລະເມືອງ ແລະ ປະຊາກອນສາດ**  
**Population and Demography Statistics**

ຕາຕະລາງ 70

ພົນລະເມືອງ ແບ່ງຕາມແຂວງ ໃນປີ 2022

ຫົວໜ່ວຍ: ພັນຄົນ

Table 70

Population by provinces in 2022

Unit: Th. Persons

ລະຫັດ Code.	ຊື່ແຂວງ Name of Provinces	2022		2023	
		ຈຳນວນພົນ/ No.Population			
		ລວມ/Total	ຍິງ/Female	ລວມ/Total	ຍິງ/Female
	ທົ່ວປະເທດ Whole country	7,443	3,715	7,546	3,766
01	ນຄ. ຫຼວງວຽງຈັນ Vientiane Capital	989	500	1010	510
02	ຜົ້ງສາລີ Phongsaly	196	97	198	98
03	ຫຼວງນ້ຳທາ Luangnamtha	206	104	209	105
04	ອຸດົມໄຊ Oudomxay	356	178	361	180
05	ບໍ່ແກ້ວ Bokeo	210	105	213	107
06	ຫຼວງພະບາງ Luangprabang	474	236	478	238
07	ຫົວພັນ Huaphanh	315	156	317	157
08	ໄຊຍະບູລີ Xayaboury	434	213	439	215
09	ຊຽງຂວາງ Xiengkhuang	272	135	274	136
10	ວຽງຈັນ Vientiane	474	237	479	240
11	ບໍລິຄຳໄຊ Borikhamxay	326	162	331	165
12	ຄຳມ່ວນ Khammuane	446	222	451	225
13	ສະຫວັນນະເຂດ Savannakhet	1102	550	1117	558
14	ສາລະວັນ Saravane	457	226	465	230
15	ເຊກອງ Sekong	134	66	137	67
16	ຈຳປາສັກ Champasack	772	391	781	396
17	ອັດຕະປື Attapeu	166	82	169	83
18	ໄຊສົມບູນ Xaysomboon	114	55	117	56

ແຫລ່ງຂໍ້ມູນ: ສູນສະຖິຕິແຫ່ງຊາດ, ກະຊວງແຜນການ ແລະ ການລົງທຶນ.

Source: Lao Statistics Bureau, Ministry of Planning and Investment

ໝາຍເຫດ:

– ຕົວເລກຄາດຄະເນຈາກຜົນຂອງການສຳຫລວດພົນລະເມືອງ ແລະ ທີ່ຢູ່ອາໄສປີ 2015.

Remark:

– Figures are estimated from the Population and Housing Census 2015.

**ຕາຕະລາງ 71**

ການແຈກຢາຍພົນລະເມືອງແບ່ງຕາມ  
ເພດ ແລະ ໝວດອາຍຸ ປີ 2023  
ຫົວໜ່ວຍ: ພັນຄົນ

**Table 71**

Population Distribution, by Sex  
and Age Group in 2023  
Unit: Th. Persons

ໝວດອາຍຸ Age group	ຍິງ Female	ສ່ວນຮ້ອຍ %	ຊາຍ Male	ສ່ວນຮ້ອຍ %	ລວມ Total	ສ່ວນຮ້ອຍ %
0- 4	364	9.7	380	10.1	745	9.9
5- 9	382	10.1	395	10.4	776	10.3
10-14	380	10.1	388	10.3	768	10.2
15-19	354	9.4	363	9.6	717	9.5
20-24	344	9.1	350	9.3	694	9.2
25-29	337	8.9	339	9.0	676	9.0
30-34	312	8.3	313	8.3	626	8.3
35-39	275	7.3	276	7.3	551	7.3
40-44	231	6.1	233	6.2	465	6.2
45-49	189	5.0	189	5.0	379	5.0
50-54	160	4.2	157	4.1	317	4.2
55-59	135	3.6	128	3.4	263	3.5
60-64	108	2.9	100	2.7	209	2.8
65-69	79	2.1	72	1.9	151	2.0
70-74	51	1.4	46	1.2	97	1.3
75+	64	1.7	50	1.3	113	1.5
<b>ລວມ/ TOTAL</b>	<b>3,766</b>	<b>100.0</b>	<b>3,780</b>	<b>100.0</b>	<b>7,546</b>	<b>100.0</b>

ແຫລ່ງຂໍ້ມູນ: ຕົວເລກຄາດຄະເນຈາກຜົນຂອງການສໍາຫລວດພົນລະເມືອງ ແລະ ທີ່ຢູ່ອາໄສປີ 2015,  
ສູນສະຖິຕິແຫ່ງຊາດ, ກະຊວງ ຜທ.

Source: Figures are estimated from the Population and Housing Census 2015, LSB, MPI

**ຮູບສະແດງທີ 04: ການແຈກຢາຍພົນລະເມືອງແບ່ງຕາມເພດ ແລະ ໝວດອາຍຸ ປີ 2023**  
**Graph 04: Population Distribution by Sex and Age Group in 2023**

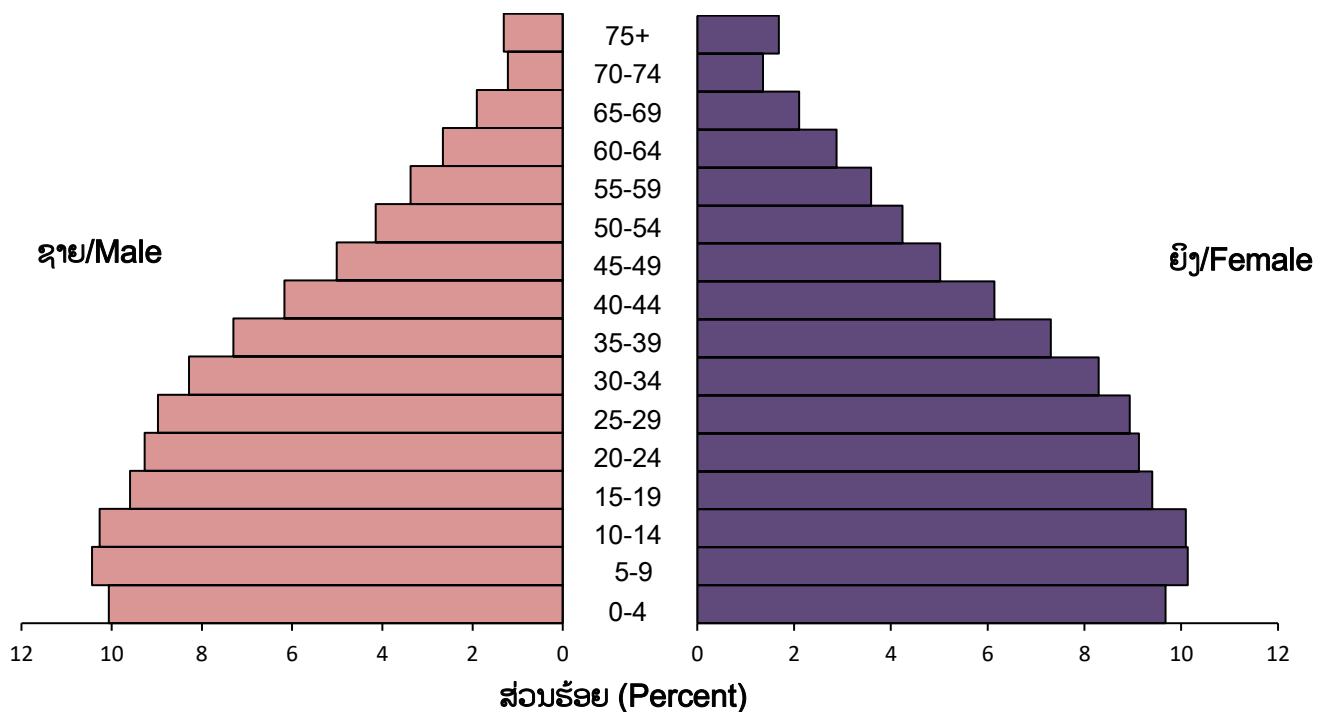

ຕາຕະລາງ 72

ຕົວເລກຄາດຄະເນບາງຕົວຊີ້ບອກ  
ດ້ານປະຊາກອນຂອງ ສປປ ລາວ

Table 72

Estimated figures on some demographic  
indicators of Lao PDR

ລ/ດ No.	ບາງຕົວຊີ້ບອກດ້ານປະຊາກອນ	Some Demographic Indicators	2022	2023
	<b>ລວມທົ່ວປະເທດ:</b>	<b>Whole Country</b>		
1	ອັດຕາການເກີດລວມຕໍ່ 1,000 ຄົນ	Crude birth rate per 1,000 People	20.90	20.50
2	ອັດຕາການຕາຍລວມ ຕໍ່ 1,000 ຄົນ	Crude death rate per 1,000 People	6.80	6.80
3	ອັດຕາການເພີ່ມແບບທຳມະຊາດ, (ສ່ວນຮ້ອຍ)	Ratio of Natural Increase, ( Percent )	1.41	1.37
4	ອັດຕາການຈະເລີນຜັນລວມ (ສ່ວນຮ້ອຍ)	Total fertility rate ( Percent )	2.48	2.42
5	ອາຍຸຍິນສະເລ່ຍຂອງຜູ້ຊາຍ	Life expectancy at birth for male	66	66
6	ອາຍຸຍິນສະເລ່ຍຂອງແມ່ຍິງ	Life expectancy at birth for female	69	70
7	ອາຍຸຍິນສະເລ່ຍ	Life expectancy at birth	67	68
8	ອັດຕາການຕາຍຂອງເດັກອ່ອນຕໍ່າກວ່າ 1 ປີ ຕໍ່ 1,000 ຄົນ ເດັກທີ່ເກີດມີຊີວິດ	Infant mortality rate Per 1,000 of life birth	46.80	46.20
9	ອັດຕາການຕາຍຂອງເດັກຕໍ່າກວ່າ 5 ປີ ຕໍ່ 1,000 ຄົນ ເດັກທີ່ເກີດມີຊີວິດ	Under 5 mortality rate Per 1,000 of life birth	61.30	59.80

ແຫລ່ງຂໍ້ມູນ: ຕົວເລກຄາດຄະເນຈາກຜົນຂອງການສຳຫລວດຜົນລະເມືອງ ແລະ ທີ່ຢູ່ອາໄສປີ 2015, ສູນສະຖິຕິແຫ່ງຊາດ, ກະຊວງ ຜທ  
Source: Figures are estimated from the Population and Housing Census 2015, LSB, MPI

**ສະຖິຕິແຮງງານ ແລະ ສະຫວັດດີການສັງຄົມ**

**Labour and Social welfare Statistics**

ຕາຕະລາງ 73

ວຽກງານແຮງງານ

ຫົວໜ່ວຍ: ຄົນ

Table 73

Labour

Unit: Persons

ລ/ດ No.	ລາຍການ Items	ປີ/Year				
		2022		2023		
		ລວມ Total	ຍິງ Female	ລວມ Total	ຍິງ Female	
1	ຄວາມຕ້ອງການຂອງຕະຫຼາດແຮງງານ - ຄວາມຕ້ອງການຢູ່ພາຍໃນ ຂົງເຂດກະສິກໍາ ຂົງເຂດອຸດສາຫະກໍາ ຂົງເຂດການບໍລິການ - ຄວາມຕ້ອງການຢູ່ຕ່າງປະເທດ ປະເທດໄທ ປະເທດເກົາຫຼີ ປະເທດຍີ່ປຸ່ນ	Demand labour market - Domestic demand Agriculture Sector Industry Sector Service Sector - Demand for work abroad Thailand Korea Japan	82,374 29,424 696 6,565 1,233 52,950 - 500 798	19,058 9,608 44 53 61 29,589 - 45 194	153,315 48,327 6,301 28,828 13,198 104,988 101,545 2,815 628	64,782 7,950 1,679 4,855 1,416 56,832 55,505 1,072 255
2	ການຝຶກວິຊາຊີບໃຫ້ແຮງງານລາວ - ຂົງເຂດກະສິກໍາ - ຂົງເຂດອຸດສາຫະກໍາ - ຂົງເຂດການບໍລິການ	Vocational training of the workers - Agriculture Sector - Industry Sector - Service Sector	10,456 3,547 2,524 4,385	4,823 1,690 1,429 1,704	11,320 2,163 6,666 2,491	4,804 798 2,764 1,242
3	ການຈັດຫາວຽກເຮັດງານທຳ 3.1 ຈັດຫາງານພາຍໃນ - ຂົງເຂດກະສິກໍາ - ຂົງເຂດອຸດສາຫະກໍາ - ຂົງເຂດການບໍລິການ 3.2 ຈັດຫາງານໄປຕ່າງປະເທດ ແຍກຕາມຂະແໜງການເສດຖະກິດ - ຂົງເຂດກະສິກໍາ - ຂົງເຂດອຸດສາຫະກໍາ - ຂົງເຂດການບໍລິການ 3.3 ຈັດຫາງານໄປຕ່າງປະເທດ ແຍກຕາມປະເທດ - ປະເທດໄທ - ປະເທດເກົາຫຼີ - ປະເທດຍີ່ປຸ່ນ	Providing employed Recruitment within - Agriculture Sector - Industry Sector - Service Sector Recruitment abroad - Agriculture Sector - Industry Sector - Service Sector Recruitment abroad by country - Thailand - Korea - Japan	73,692 20,930 2,415 13,852 4,663 52,762 5,050 17,672 30,040 52,762 - 312 798	39,116 9,450 965 6,792 1,693 29,666 2,301 9,236 18,129 29,666 - 122 194	150,469 45,481 3,455 28,828 13,198 104,988 11,210 46,175 47,603 104,988 101,545 2,815 628	80,203 23,371 1,573 14,403 7,395 56,832 4,808 25,107 26,917 56,832 55,505 1,072 255
4	ຂຶ້ນທະບຽນຜູ້ທີ່ຕ້ອງການຫາ ວຽກເຮັດງານທຳ - ຂົງເຂດກະສິກໍາ - ຂົງເຂດອຸດສາຫະກໍາ - ຂົງເຂດການບໍລິການ	Registration required to work - Agriculture Sector - Industry Sector - Service Sector	58,713 7,834 20,279 30,600	31,133 3,143 9,233 18,757	128,140 14,350 60,220 53,570	63,403 5,483 28,981 28,939
5	ນຳເຂົ້າແຮງງານຕ່າງປະເທດ - ຂົງເຂດກະສິກໍາ - ຂົງເຂດອຸດສາຫະກໍາ - ຂົງເຂດການບໍລິການ	Foreign labour - Agriculture Sector - Industry Sector - Service Sector	32,624 3,945 16,274 12,405	5,462 698 1,977 2,787	23,436 1,757 10,363 11,316	3,862 286 1,229 2,347

ຍັງມີຕໍ່/Continued

ລ/ດ No.	ລາຍການ Items	ປີ/Year				
		2022		2023		
		ລວມ Total	ຍິງ Female	ລວມ Total	ຍິງ Female	
<b>6</b>	<b>ແຮງງານຕ່າງປະເທດແຍກຕາມ ສັນຊາດ</b>	<b>Foreign labour by Nationality</b>	<b>81,854</b>	<b>13,860</b>	<b>64,219</b>	<b>11,037</b>
-	- ແຮງງານຈີນ	- Chinese Labour	46,068	6,002	40,468	5,383
-	- ແຮງງານ ຍີ່ປຸ່ນ	- Japanese Labor	382	52	321	36
-	- ແຮງງານ ເກົາຫລີ	- Korean Labor	1,179	113	920	129
-	- ແຮງງານໄທ	- Thai Labour	8,992	2,147	8,173	2,154
-	- ແຮງງານຫວຽດນາມ	- Vietnamese Labour	16,540	3,674	7,051	1,475
-	- ແຮງງານ ຝີລິບປິນ	- Philippine Labor	1,546	744	1,584	771
-	- ແຮງງານສິງກະໂປ	- Singaporean Labor	74	6	37	5
-	- ອິນໂດເນເຊຍ	- Indonesian Labor	335	25	337	46
-	- ແຮງງານມາເລເຊຍ	- Malaysian Labor	651	120	245	40
-	- ແຮງງານກຳປູເຈຍ	- Cambodian Labor	218	64	309	56
-	- ແຮງງານ ພະມ້າ	- Myanmar Labor	206	62	487	304
-	- ແຮງງານປະເທດອື່ນໆ	- Other Labour	5,663	851	4,287	638
<b>7</b>	<b>ຈຳນວນແຮງງານຕ່າງປະເທດທີ່ ຂຶ້ນທະບຽນໃໝ່</b>	<b>Number of new registered Foreign</b>	<b>17,449</b>	<b>2,698</b>	<b>20,822</b>	<b>3,639</b>
-	- ຂົງເຂດກະສິກຳ	- Agriculture Sector	1,748	299	1,553	252
-	- ຂົງເຂດອຸດສາຫະກຳ	- Industry Sector	8,868	837	8,655	1,136
-	- ຂົງເຂດການບໍລິການ	- Service Sector	6,833	1,562	10,614	2,251
<b>8</b>	<b>ຈຳນວນແຮງງານຕ່າງປະເທດທີ່ ມາຕໍ່ທະບຽນ</b>	<b>Number of renewed work permit cards</b>	<b>31,781</b>	<b>5,700</b>	<b>19,961</b>	<b>3,538</b>
-	- ຂົງເຂດກະສິກຳ	- Agriculture Sector	3,560	614	2,121	380
-	- ຂົງເຂດອຸດສາຫະກຳ	- Industry Sector	14,333	1,867	10,505	1,126
-	- ຂົງເຂດການບໍລິການ	- Service Sector	13,888	3,219	7,335	2,032
<b>9</b>	<b>ຜູ້ເກີດສິດໃນຂົງເຂດປະກັນສັງຄົມ</b>	<b>Those born in on Social Security and Health</b>	<b>6,696,177</b>	<b>3,002,268</b>	<b>5,893,451</b>	<b>604,646</b>
<b>10</b>	<b>ຜູ້ເກີດສິດໃນຂົງເຂດປະກັນ ສັງຄົມພາກລັດ</b>	<b>Those born in the Government Social Security</b>	<b>493,178</b>	<b>254,047</b>	<b>668,343</b>	<b>337,953</b>
<b>11</b>	<b>ຜູ້ເກີດສິດໃນຂົງເຂດປະກັນ ສັງຄົມພາກວິສາຫະກິດ</b>	<b>Those born in the Enterprise Social Security</b>	<b>321,190</b>	<b>170,269</b>	<b>523,538</b>	<b>266,693</b>
<b>12</b>	<b>ຜູ້ເກີດສິດປະກັນສຸຂະພາບຊຸມຊົນ ແລະ ຜູ້ທຸກຍາກ</b>	<b>Those born in the health community and the poor</b>	<b>5,849,443</b>	<b>2,563,051</b>	<b>4,701,570</b>	<b>2,060,087</b>
<b>13</b>	<b>ການປະກັນໄພພາຍໃຕ້ລະບົບ ປະກັນໄພເອກະຊົນຕ່າງໆ</b>	<b>Insurance file systems under private insurance</b>	<b>32,366</b>	<b>14,901</b>	<b>-</b>	<b>-</b>

ແຫຼ່ງຂໍ້ມູນ: ກົມແຜນການ ແລະ ການຮ່ວມມື, ກະຊວງແຮງງານ ແລະ ສະຫວັດດີການສັງຄົມ

Source: Department of Planning and Cooperation, Ministry of Labour and Social Welfare

ຕາຕະລາງ 74

ຄ່າແຮງງານສະເລ່ຍແບ່ງຕາມຂະແໜງການ

Table 74

Average Labour cost by Sector

ລ/ດ No.	ລາຍການ Items	ຫົວໜ່ວຍ Unit	ປີ/Year		
			2022 ລວມ Total	2023 ລວມ Total	
1	ຄ່າແຮງງານສະເລ່ຍໃນ ສປປ ລາວ Average Labour Cost in Lao PDR	ກີບ	Kip	2,625,000	8,050,000
	- ຂົງເຂດກະສິກໍາ - Agriculture Sector	ກີບ	Kip	2,506,000	8,200,000
	- ຂົງເຂດອຸດສາຫະກໍາ - Industry Sector	ກີບ	Kip	3,011,000	10,100,000
	- ຂົງເຂດການບໍລິການ - Service Sector	ກີບ	Kip	2,358,000	5,850,000
2	ຄ່າແຮງງານສະເລ່ຍຂອງແຮງງານ ຕ່າງປະເທດທີ່ມາເຮັດວຽກຢູ່ ສປປ ລາວ Average wage of foreign workers in Lao P.D.R	ໂດລາ	US\$	6,000	5,167
	- ຂົງເຂດກະສິກໍາ - Agriculture Sector	ໂດລາ	US\$	4,442	3,800
	- ຂົງເຂດອຸດສາຫະກໍາ - Industry Sector	ໂດລາ	US\$	8,184	7,500
	- ຂົງເຂດການບໍລິການ - Service Sector	ໂດລາ	US\$	5,373	4,200

ແຫລ່ງຂໍ້ມູນ: ກົມແຜນການ ແລະ ການຮ່ວມມື, ກະຊວງແຮງງານ ແລະ ສະຫວັດດີການສັງຄົມ

Source: Department of Planning and Cooperation, Ministry of Labour and Social Welfare

ຮູບສະແດງທີ 05: ຄ່າແຮງງານສະເລ່ຍຂອງແຮງງານລາວ ແລະ ແຮງງານຕ່າງປະເທດ ປີ 2022 ແລະ 2023

Graph 05: Average Labour cost of Lao and Foreign 2022 and 2023

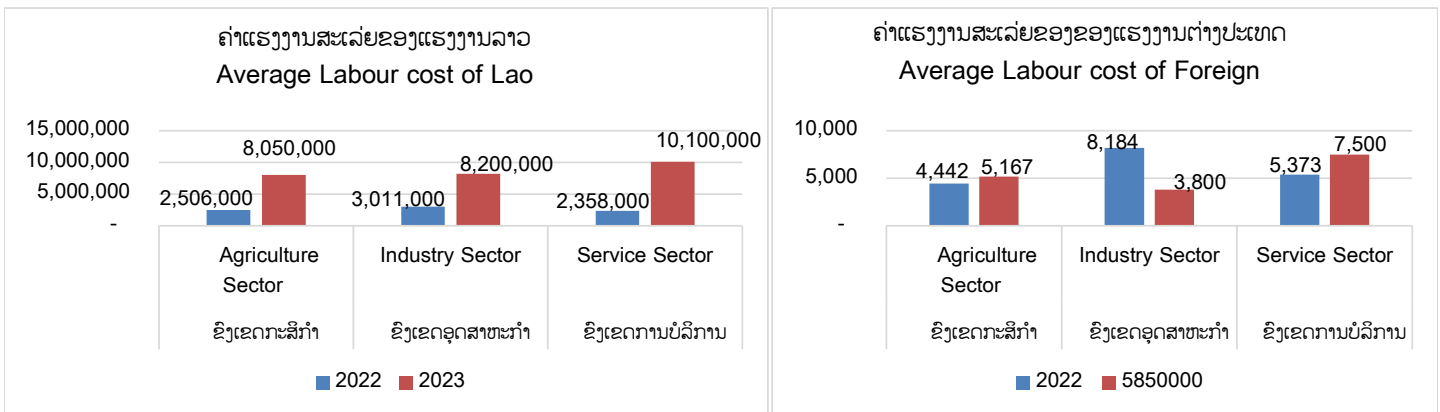

ແຫລ່ງຂໍ້ມູນ: ກົມແຜນການ ແລະ ການຮ່ວມມື, ກະຊວງແຮງງານ ແລະ ສະຫວັດດີການສັງຄົມ

Source: Department of Planning and Cooperation, Ministry of Labour and Social Welfare

ລ/ດ No.	ລາຍການ Items	ຫົວໜ່ວຍ Unit	ປີ/Year				
			2022		2023		
			ລວມ Total	ຍິງ Female	ລວມ Total	ຍິງ Femal	
1	ຈຳນວນຫົວໜ່ວຍແຮງ ງານທີ່ໄດ້ຮັບການກວດກາແຮງ ານທ້າໝົດ	The number of inspected enterprises	ຫົວໜ່ວຍແຮງງານ Enterprises	2,864	-	2,600	-
	- ຂົງເຂດກະສິກຳ	Agriculture Sector	ຫົວໜ່ວຍແຮງງານ Enterprises	-	-	295	-
	- ຂົງເຂດອຸດສາຫະກຳ	Industry Sector	ຫົວໜ່ວຍແຮງງານ Enterprises	-	-	680	-
	- ຂົງເຂດການບໍລິການ	Service Sector	ຫົວໜ່ວຍແຮງງານ Enterprises	-	-	1,625	-
2	ຈຳນວນຫົວໜ່ວຍແຮງງານ ທີ່ໄດ້ເຂົ້າປະກັນທັງໝົດ	Member of social security	ຫົວໜ່ວຍແຮງງານ Enterprises	-	-	3,364	-
3	ຈຳນວນຂໍ້ຂັດແຍ່ງແຮງງານ ທ້າໝົດ	The total number of Labour dispute	ກໍລະນີ Cases	479	-	82	-
	- ຂົງເຂດກະສິກຳ	Agriculture Sector	ກໍລະນີ Cases	52	-	-	-
	- ຂົງເຂດອຸດສາຫະກຳ	Industry Sector	ກໍລະນີ Cases	234	-	82	-
	- ຂົງເຂດການບໍລິການ	Service Sector	ກໍລະນີ Cases	193	-	-	-
4	ຈຳນວນຂໍ້ຂັດແຍ່ງແຮງງານ ທີ່ໄດ້ແກ້ໄຂເປັນກໍລະນີ	Labor dispute	ກໍລະນີ Cases	214	-	71	-
	- ຂົງເຂດກະສິກຳ	Agriculture Sector	ກໍລະນີ Cases	-	-	5	-
	- ຂົງເຂດອຸດສາຫະກຳ	Industry Sector	ກໍລະນີ Cases	-	-	26	-
	- ຂົງເຂດການບໍລິການ	Service Sector	ກໍລະນີ Cases	-	-	40	-
5	ຜູ້ຮັບເຄາະຮ້າຍຈາກອຸບັດຕິ ເຫດແຮງງານ	Victims of occupational accidents at workplaces	ຄົນ Persons	1,235	546	982	115
6	ຈຳນວນຫົວໜ່ວຍແຮງງານ ທີ່ມີການກວດກາສຸຂະພາບ ຂອງຜູ້ອອກແຮງງານ	Number of labour units or business units with health care check	ຫົວໜ່ວຍແຮງງານ Enterprises	55		20	-
7	ຈຳນວນຫົວໜ່ວຍແຮງງານ ທີ່ໄດ້ຮັບອະນຸມັດນຳໃຊ້ ທະບຽນພາຍໃນ	The total number of enterprises allowed to use interm register	ຫົວໜ່ວຍແຮງງານ Enterprises	359		402	-
	- ຂົງເຂດກະສິກຳ	Agriculture Sector	ຫົວໜ່ວຍແຮງງານ Enterprises	65		51	-
	- ຂົງເຂດອຸດສາຫະກຳ	Industry Sector	ຫົວໜ່ວຍແຮງງານ Enterprises	162		103	-
	- ຂົງເຂດການບໍລິການ	Service Sector	ຫົວໜ່ວຍແຮງງານ Enterprises	132		248	-

ແຫລ່ງຂໍ້ມູນ: ກົມແຜນການ ແລະ ການຮ່ວມມື, ກະຊວງແຮງງານ ແລະ ສະຫວັດດີການສັງຄົມ

Source: Department of Planning and Cooperation, Ministry of Labour and Social Welfare

ຕາຕະລາງ 76

ຄວາມຕ້ອງການແຮງງານຢູ່ພາຍໃນປະເທດ ແຍກຕາມຂົງເຂດ

Table 76

Domestic demand for labor by sector

ລ/ດ No.	ລາຍການ Items	ຫົວໜ່ວຍ Unit	ປີ/Year				
			2022		2023		
			ລວມ Total	ຍິງ Female	ລວມ Total	ຍິງ Female	
1	ຈຳນວນຜູ້ຂຶ້ນທະບຽນທີ່ຕ້ອງການມີວຽກເຮັດ ງານທຳຢູ່ຕ່າງປະເທດ ຕາມຂະແໜງການ ເສດຖະກິດ	The number of job seekers registered to work aboard by sectors	ຄົນ persons	54,729	29,631	114,304	58,503
-	ຂົງເຂດກະສິກຳ	Agriculture Sector	ຄົນ persons	6,864	2,813	13,132	4,971
-	ຂົງເຂດອຸດສາຫະກຳ	Industry Sector	ຄົນ persons	18,633	8,665	53,507	26,556
-	ຂົງເຂດການບໍລິການ	Service Sector	ຄົນ persons	29,232	18,153	47,665	26,976
2	ຈຳນວນໂຄຕ້າຂໍ້ນຳເຂົ້າແຮງງານຕ່າງປະເທດ ແບ່ງຕາມຂະແໜງການ	Number of import quotas for foreign workers by country	ຄົນ persons	58,507		130,053	2,448
	ກະສິກຳ	agriculture	ຄົນ persons	7145	-	9,462	-
	ອຸດສາຫະກຳ	industry	ຄົນ persons	28,707	-	65,130	-
	ບໍລິການ	service	ຄົນ persons	22,655	-	55,461	-

ແຫຼ່ງຂໍ້ມູນ: ກົມແຜນການ ແລະ ການຮ່ວມມືສາກົນ, ກະຊວງແຮງງານ ແລະ ສະຫວັດດີການສັງຄົມ

Source: Department of Planning and Cooperation, Ministry of Labour and Social Welfare

**ສະຖິຕິການສຶກສາ**  
**Education Statistics**

ຕາຕະລາງ 77

Table 77

ການສຶກສາກ່ອນໄວຮຽນ

Early Childhood Education

ລາຍການ	ຫົວໜ່ວຍ	Items	Unit	2022	2023
ໂຮງຮຽນ	ແຫ່ງ	Number of Preschools	Places	3,531	3,484
ຫ້ອງຮຽນ	ຫ້ອງ	Number of Classrooms	Rooms	10,572	10,358
ຄູສອນ	ຄົນ	Number of Teachers	Persons	13,248	13,017
ນັກຮຽນ	ຄົນ	Number of Students	Persons	221,632	238,249

ແຫຼ່ງຂໍ້ມູນ: ສູນສະຖິຕິເຕັກໂນໂລຊີຂ່າວສານການສຶກສາ, ກະຊວງສຶກສາທິການ ແລະ ກິລາ

Source: Statistics and Information Technology Center, Ministry of Education and Sports

ຮູບສະແດງທີ 06 ການສຶກສາກ່ອນໄວຮຽນ

Graph 06 Early Childhood Education

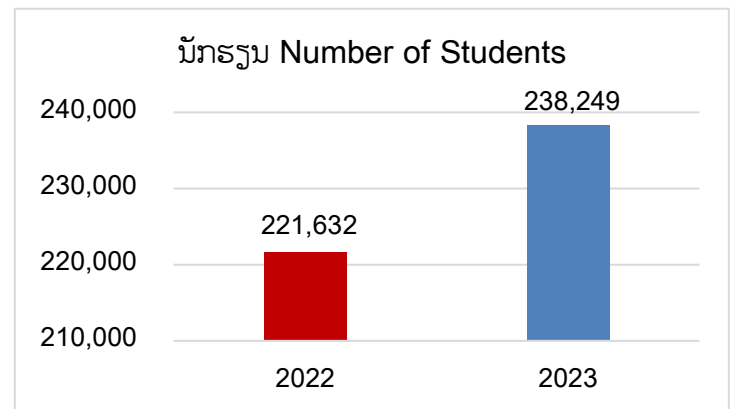
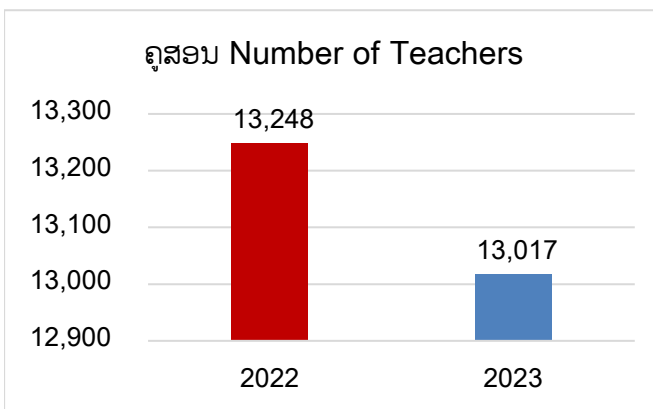
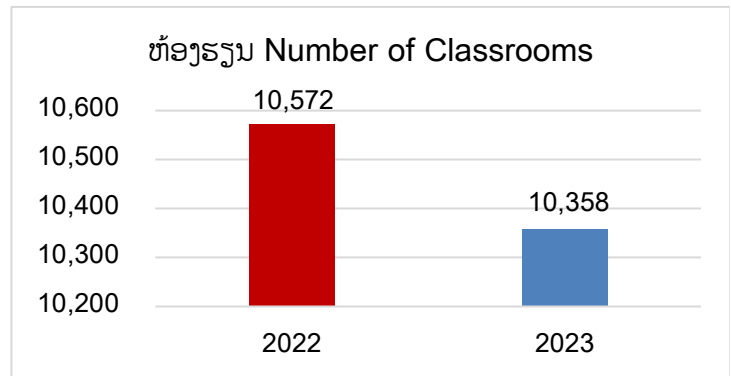
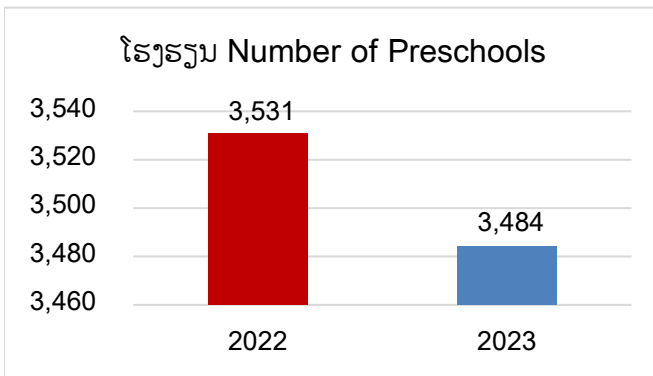

ແຫຼ່ງຂໍ້ມູນ: ສູນສະຖິຕິເຕັກໂນໂລຊີຂ່າວສານການສຶກສາ, ກະຊວງສຶກສາທິການ ແລະ ກິລາ

Source: Statistics and Information Technology Center, Ministry of Education and Sports

ຕາຕະລາງ 78  
ສາມັນສຶກສາ

Table 78  
General Education

ລາຍການ	ຫົວໜ່ວຍ	Items	Unit	2022	2023
<b>ຈຳນວນນັກຮຽນ</b>	<b>ຄົນ</b>	<b>Number of Students</b>	<b>Persons</b>	<b>1,323,693</b>	<b>1,299,518</b>
ຊັ້ນປະຖົມ	ຄົນ	Primary	Persons	738,642	741,976
ຊັ້ນມັດທະຍົມຕອນຕົ້ນ	ຄົນ	Lower secondary	Persons	399,504	388,019
ຊັ້ນມັດທະຍົມຕອນປາຍ	ຄົນ	Upper secondary	Persons	185,547	169,523
<b>ຈຳນວນຄູ</b>	<b>ຄົນ</b>	<b>Number of Teachers</b>	<b>Persons</b>	<b>68,448</b>	<b>65,967</b>
ຊັ້ນປະຖົມ	ຄົນ	Primary	Persons	32,864	31,789
ຊັ້ນມັດທະຍົມ	ຄົນ	Secondary	Persons	35,584	34,178
<b>ຈຳນວນໂຮງຮຽນ</b>	<b>ແຫ່ງ</b>	<b>Number of Schools</b>	<b>Places</b>	<b>10,593</b>	<b>10,565</b>
ຊັ້ນປະຖົມ	ແຫ່ງ	Primary	Places	8,757	8,722
ຊັ້ນມັດທະຍົມຕອນຕົ້ນ	ແຫ່ງ	Lower secondary	Places	973	975
ຊັ້ນມັດທະຍົມຕອນປາຍ	ແຫ່ງ	Upper secondary	Places	32	32
ຊັ້ນມັດທະຍົມສົມບູນ	ແຫ່ງ	Complete secondary	Places	831	836
<b>ຈຳນວນຫ້ອງຮຽນ</b>	<b>ຫ້ອງ</b>	<b>Number of Classes</b>	<b>Rooms</b>	<b>49,612</b>	<b>48,307</b>
ຊັ້ນປະຖົມ	ຫ້ອງ	Primary	Rooms	31,129	30,574
ຊັ້ນມັດທະຍົມຕອນຕົ້ນ	ຫ້ອງ	Lower secondary	Rooms	12,747	12,328
ຊັ້ນມັດທະຍົມຕອນປາຍ	ຫ້ອງ	Upper secondary	Rooms	5,736	5,405

ແຫລ່ງຂໍ້ມູນ: ສູນສະຖິຕິເຕັກໂນໂລຊີຂ່າວສານການສຶກສາ, ກະຊວງສຶກສາທິການ ແລະ ກິລາ

Source: Statistics and Information Technology Center, Ministry of Education and Sports

ຕາຕະລາງ 79 ຈຳນວນໂຮງຮຽນ, ຄູສອນ, ພະນັກງານບໍລິຫານ ໃນຊັ້ນມັດທະຍົມສຶກສາ (ພາກເອກະຊົນ )

Table 79 Number of school, teacher, administrative staff in secondary education (Private)

ລ/ດ Code.	ແຂວງ Name of Provinces	ໂຮງຮຽນ (ແຫ່ງ) School (places)	ຄູທັງໝົດ (ຄົນ) Total teacher (persons)				ຄູສອນປະຈຳ (ຄົນ) Regular teacher (persons)		ຄູສັນຍາຈ້າງ, ຮັບເຊີນ ແລະ ອາສາສະໝັກ (ຄົນ) Contract invited and volunteers (persons)			
			ລວມ Total	ຕອນຕົ້ນ Lower	ຕອນປາຍ Upper	ສົມບູນ Complete	ລວມ Total	ຍິງ Female	ລວມ Total	ຍິງ Female	ລວມ Total	ຍິງ Female
	ທົ່ວປະເທດ Whole country		135	66	-	69	1,871	1,033	1,736	967	41	22
01	ນຄ. ຫຼວງວຽງຈັນ Vientiane Capital		84	37	-	47	1,268	673	1184	632	41	22
02	ຜົ້ງສາລີ Phongsaly		-	-	-	-	-	-	-	-	-	-
03	ຫຼວງນ້ຳທາ Luangnamtha		1	0	-	-	18	11	16	9	-	-
04	ອຸດົມໄຊ Oudomxay		3	0	-	3	55	26	54	25	-	-
05	ບໍ່ແກ້ວ Bokeo		3	2	-	1	30	15	28	14	-	-
06	ຫຼວງພະບາງ Luangprabang		10	7	-	3	95	55	92	52	-	-
07	ຫົວພັນ Huaphanh		3	2	-	1	35	19	31	18	-	-
08	ໄຊຍະບູລີ Xayaboury		0	0	-	-	-	-	-	-	-	-
09	ຊຽງຂວາງ Xiengkhuang		3	1	-	2	48	21	46	21	-	-
10	ວຽງຈັນ Vientiane		5	1	-	4	83	47	76	44	0	0
11	ບໍລິຄຳໄຊ Borikhamxay		6	6	-	0	42	36	34	29	-	-
12	ຄຳມ່ວນ Khammuane		4	2	-	2	42	26	35	23	0	0
13	ສະຫວັນນະເຂດ Savannakhet		5	2	-	3	71	51	67	50	-	-
14	ສາລະວັນ Saravane		-	-	-	-	-	-	-	-	-	-
15	ເຊກອງ Sekong		-	-	-	-	-	-	-	-	-	-
16	ຈຳປາສັກ Champasack		5	3	-	2	57	33	50	30	-	-
17	ອັດຕະປື Attapeu		2	2	-	-	22	15	18	15	-	-
18	ໄຊສົມບູນ Xaysomboon		-	-	-	-	-	-	-	-	-	-

ແຫຼ່ງຂໍ້ມູນ: ສູນສະຖິຕິເຕັກໂນໂລຊີຂ່າວສານການສຶກສາ, ກະຊວງສຶກສາທິການ ແລະ ກິລາ

Source: Statistics and Information Technology Center, Ministry of Education and Sports

ຕາຕະລາງ 80 ຈຳນວນໂຮງຮຽນ,ນັກຮຽນ, ຄູສອນ, ພະນັກງານບໍລິຫານ ໃນຊັ້ນມັດທະຍົມສຶກສາ (ພາກລັດ )

Table 80 Number of school, student, teacher, administrative staff in secondary education (Public)

ລ/ດ Code.	ແຂວງ Provinces	Name of Provinces	ໂຮງຮຽນ (ແຫ່ງ) School (places)				ຄູທັງໝົດ (ຄົນ) Total teacher (persons)		ຄູສອນປະຈຳ (ຄົນ) Regular teacher (persons)		ຄູສັນຍາຈ້າງ, ຮັບເຊັນ ແລະ ອາສາສະໝັກ(ຄົນ) Contract invited and volunteers(persons)	
			ລວມ Total	ຕອນຕົ້ນ Lower	ຕອນປາຍ Upper	ສົມບູນ Complete	ລວມ Total	ຍິງ Female	ລວມ Total	ຍິງ Female	ລວມ Total	ຍິງ Female
	ທົ່ວປະເທດ	Whole country	1,708	909	32	767	32,307	16,578	25,607	14,349	3,086	1,620
01	ນຄ. ຫຼວງວຽງຈັນ	Vientiane Capital	106	42	11	53	2,944	1,750	2,349	1,471	345	207
02	ຜົ້ງສາລີ	Phongsaly	54	33	-	21	1,051	628	751	515	191	92
03	ຫຼວງນ້ຳທາ	Luangnamtha	62	36	-	24	1,052	489	831	444	75	29
04	ອຸດົມໄຊ	Oudomxay	90	41	-	49	1,812	719	1,449	659	129	38
05	ບໍ່ແກ້ວ	Bokeo	46	28	1	17	967	422	783	378	84	34
06	ຫຼວງພະບາງ	Luangprabang	106	60	1	45	2,381	1,234	1,812	1,041	338	148
07	ຫົວພັນ	Huaphanh	142	87	1	54	2,054	896	1,691	842	62	24
08	ໄຊຍະບູລີ	Xayaboury	102	35	-	67	2,343	1,138	1,800	947	286	167
09	ຊຽງຂວາງ	Xiengkhuang	93	54	1	38	2,013	986	1,773	932	61	30
10	ວຽງຈັນ	Vientiane	93	48	3	42	2,403	1,144	2,103	1,071	88	34
11	ບໍລິຄຳໄຊ	Borikhamxay	62	32	2	28	1,264	618	1,057	565	81	35
12	ຄຳມ່ວນ	Khammuane	137	77	3	57	1,838	1,112	1,445	969	150	98
13	ສະຫວັນນະເຂດ	Savannakhet	227	124	3	100	3,584	2,136	2,446	1,588	695	454
14	ສາລະວັນ	Saravane	103	61	-	42	1,423	692	1,111	604	122	57
15	ເຊກອງ	Sekong	48	31	1	16	777	358	615	315	68	30
16	ຈຳປາສັກ	Champasack	164	82	3	79	2,880	1,673	2,380	1,496	184	102
17	ອັດຕະປື	Attapeu	44	27	-	17	763	343	623	315	12	1
18	ໄຊສົມບູນ	Xaysomboon	29	11	-	18	758	240	588	197	115	40

ແຫລ່ງຂໍ້ມູນ: ສູນສະຖິຕິເຕັກໂນໂລຊີຂ່າວສານການສຶກສາ, ກະຊວງສຶກສາທິການ ແລະ ກິລາ

Source: Statistics and Information Technology Center, Ministry of Education and Sports

ຕາຕະລາງ 81 ຈຳນວນໂຮງຮຽນ, ນັກຮຽນ, ຄູສອນ, ພະນັກງານໃນຊັ້ນລ້ຽງເດັກ-ອະນຸບານ ( ພາກລັດ ແລະ ເອກະຊົນ )

Table 81 Number of school, student, teacher, administrative staff for creches-kindergarten (Public and Private)

ລ/ດ Code.	ແຂວງ Provinces	Name of Provinces	ໂຮງຮຽນ (ແຫ່ງ) Schools (Places)	ຫ້ອງລ້ຽງເດັກ Nursery Classes	ຫ້ອງຮຽນ ອະນຸບານ KG Classes	ນັກຮຽນອາຍຸ 3-5 ປີ (ຄົນ) Years Student age 3-5(Persons)		ຄູສັນຍາຈ້າງ, ຮັບເຊັນ ແລະ ອາສາສະໝັກ (ຄົນ) Contract invited and volunteers (Persons)		ຄູສອນໃນຊັ້ນລ້ຽງເດັກ ແລະອານຸບານ(ຄົນ) Preschool teacher (Persons)	
						ລວມ Total	ຍິງ Female	ລວມ Total	ຍິງ Female	ລວມ Total	ຍິງ Female
	ທົ່ວປະເທດ	Whole country	3,484	971	7,370	182,622	90,834	1,166	1,157	11,007	10,955
01	ນຄ. ຫຼວງວຽງຈັນ	Vientiane Capital	401	338	1,354	30,529	15,085	125	122	2,653	2,626
02	ຜົງສາລີ	Phongsaly	158	27	233	5,535	2,724	51	51	329	329
03	ຫຼວງນໍ້າທາ	Luangnamtha	193	27	283	6,496	3,216	29	29	417	417
04	ອຸດົມໄຊ	Oudomxay	81	27	234	6,242	3,027	26	26	365	365
05	ບໍ່ແກ້ວ	Bokeo	177	25	313	8,146	4,072	36	36	380	379
06	ຫຼວງພະບາງ	Luangprabang	200	86	489	12,240	6,092	86	86	753	750
07	ຫົວພັນ	Huaphanh	383	23	538	14,339	7,070	81	75	635	628
08	ໄຊຍະບູລີ	Xayaboury	315	77	697	15,048	7,411	180	180	883	882
09	ຊຽງຂວາງ	Xiengkhuang	99	39	362	8,555	4,243	43	43	431	431
10	ວຽງຈັນ	Vientiane	215	67	544	12,165	6,071	62	62	777	776
11	ບໍລິຄຳໄຊ	Borikhamxay	95	37	257	6,284	3,097	37	37	393	391
12	ຄຳມ່ວນ	Khammuane	217	32	373	11,570	5,813	51	51	506	506
13	ສະຫວັນນະເຂດ	Savannakhet	497	70	766	21,048	10,600	218	218	1,065	1,058
14	ສາລະວັນ	Saravane	93	16	203	5,192	2,602	29	29	280	279
15	ເຊກອງ	Sekong	34	14	88	2,641	1,322	15	15	189	189
16	ຈຳປາສັກ	Champasack	251	46	413	11,056	5,650	66	66	617	615
17	ອັດຕະປື	Attapeu	46	15	130	2,812	1,374	-	-	194	194
18	ໄຊສົມບູນ	Xaysomboon	29	5	93	2,724	1,365	30	30	140	140

ແຫຼ່ງຂໍ້ມູນ: ສູນສະຖິຕິເຕັກໂນໂລຊີຂ່າວສານການສຶກສາ, ກະຊວງສຶກສາທິການ ແລະ ກິລາ

Source: Statistics and Information Technology Center, Ministry of Education and Sports

ຕາຕະລາງ 82 ຈຳນວນຫ້ອງຮຽນ, ນັກຮຽນ, ຄູສອນ ໃນຫ້ອງກຽມປະຖົມ ( ພາກລັດ ແລະ ເອກະຊົນ )

Table 82 Number of classroom, student, teacher in pre-primary (Public and Private)

ລ/ດ Code.	ແຂວງ Provinces	Name of Provinces	ຫ້ອງກຽມ ປະຖົມ Preprimary Classes		ຄູສອນຫ້ອງກຽມ (ຄົນ) Pre-primary teacher (Persons)		ນັກຮຽນອາຍຸ 3-5 ປີ (ຄົນ) Years Student age 3-5 (Persons)		ນັກຮຽນອາຍຸ 5 ປີ (ຄົນ) Years Student age 5 (Persons)	
			ລວມ Total	ຍິງ Female	ລວມ Total	ຍິງ Female	ລວມ Total	ຍິງ Female	ລວມ Total	ຍິງ Female
	ທົ່ວປະເທດ	Whole country	2,017	1,954	2,010	1,954	39,923	20,090	33,879	16,951
01	ນຄ. ຫຼວງວຽງຈັນ	Vientiane Capital	115	119	124	119	2,688	1,252	2,683	1,249
02	ຜົ້ງສາລີ	Phongsaly	67	73	74	73	1,073	506	811	374
03	ຫຼວງນໍ້າທາ	Luangnamtha	50	53	53	53	1,090	541	599	312
04	ອຸດົມໄຊ	Oudomxay	179	171	178	171	3,361	1,707	2,756	1,395
05	ບໍ່ແກ້ວ	Bokeo	7	6	6	6	117	68	117	68
06	ຫຼວງພະບາງ	Luangprabang	306	310	310	310	5,527	2,771	3,452	1,700
07	ຫົວພັນ	Huaphanh	18	17	18	17	898	417	898	417
08	ໄຊຍະບູລີ	Xayaboury	41	35	41	35	641	327	641	327
09	ຊຽງຂວາງ	Xiengkhuang	157	150	156	150	2,055	1,005	2,014	983
10	ວຽງຈັນ	Vientiane	64	61	69	61	1,495	750	1,436	725
11	ບໍລິຄຳໄຊ	Borikhamxay	129	147	148	147	2,675	1,316	2,563	1,254
12	ຄຳມ່ວນ	Khammuane	85	49	49	49	1,713	850	1,522	762
13	ສະຫວັນນະເຂດ	Savannakhet	130	130	137	130	3,353	1,708	3,288	1,669
14	ສາລະວັນ	Saravane	252	222	225	222	4,817	2,512	3,356	1,744
15	ເຊກອງ	Sekong	102	109	109	109	1,737	925	1,317	707
16	ຈຳປາສັກ	Champasack	188	167	176	167	4,317	2,178	4,137	2,050
17	ອັດຕະປື	Attapeu	80	82	82	82	1,252	696	1,241	690
18	ໄຊສົມບູນ	Xaysomboon	47	53	55	53	1,114	561	1,048	525

ແຫຼ່ງຂໍ້ມູນ: ສູນສະຖິຕິເຕັກໂນໂລຊີຂ່າວສານການສຶກສາ, ກະຊວງສຶກສາທິການ ແລະ ກິລາ

Source: Statistics and Information Technology Center, Ministry of Education and Sports

ຕາຕະລາງ 83 ຈຳນວນນັກຮຽນຊັ້ນປະຖົມສຶກສາ ( ພາກລັດ )

ຫົວໜ່ວຍ: ຄົນ

Table 83 Number of students enrolment in primary by grade (public)

Unit: persons

ລ/ດ Code.	ແຂວງ	Name of Provinces	ນັກຮຽນ ປ.1		ນັກຮຽນ ປ.2		ນັກຮຽນ ປ.3		ນັກຮຽນ ປ.4		ນັກຮຽນ ປ.5		ນັກຮຽນທັງໝົດ	
			Grade 1		Grade 2		Grade 3		Grade 4		Grade 5		Total in grades	
			ລວມ	ຍິງ	ລວມ	ຍິງ	ລວມ	ຍິງ	ລວມ	ຍິງ	ລວມ	ຍິງ	ລວມ	ຍິງ
			Total	Female	Total	Female	Total	Female	Total	Female	Total	Female	Total	Female
	ທົ່ວປະເທດ	Whole country	151,600	72,849	133,231	65,243	135,017	65,409	132,199	64,373	124,462	61,523	676,509	329,397
01	ນຄ. ຫຼວງວຽງຈັນ	Vientiane Capital	9,362	4,454	8,064	3,873	9,036	4,214	9,495	4,506	9,473	4,658	45,430	21,705
02	ຜົ້ງສາລີ	Phongsaly	4,715	2,228	4,463	2,178	4,253	2,043	4,156	2,027	4,218	2,087	21,805	10,563
03	ຫຼວງນ້ຳທາ	Luangnamtha	4,475	2,084	4,150	2,007	4,188	2,006	4,218	2,013	4,044	1,961	21,075	10,071
04	ອຸດົມໄຊ	Oudomxay	8,944	4,225	8,032	3,915	7,498	3,568	7,449	3,580	6,822	3,315	38,745	18,603
05	ບໍ່ແກ້ວ	Bokeo	4,699	2,230	4,195	2,073	4,084	1,967	4,023	2,048	3,758	1,887	20,759	10,205
06	ຫຼວງພະບາງ	Luangprabang	10,611	5,038	9,499	4,676	9,706	4,758	9,600	4,675	9,065	4,460	48,481	23,607
07	ຫົວພັນ	Huaphanh	7,500	3,672	6,994	3,423	6,869	3,294	6,916	3,363	6,644	3,209	34,923	16,961
08	ໄຊຍະບູລີ	Xayaboury	7,474	3,555	7,263	3,617	7,393	3,616	7,577	3,729	7,544	3,658	37,251	18,175
09	ຊຽງຂວາງ	Xiengkhuang	6,440	3,111	6,012	2,880	5,935	2,905	5,869	2,804	5,557	2,724	29,813	14,424
10	ວຽງຈັນ	Vientiane	9,698	4,610	8,124	3,964	8,195	3,971	8,351	4,002	8,494	4,151	42,862	20,698
11	ບໍລິຄຳໄຊ	Borikhamxay	7,107	3,428	6,001	2,955	6,345	3,046	6,137	2,998	6,028	2,993	31,618	15,420
12	ຄຳມ່ວນ	Khammuane	9,173	4,394	7,863	3,879	8,566	4,148	8,299	4,059	7,497	3,691	41,398	20,171
13	ສະຫວັນນະເຂດ	Savannakhet	22,519	11,023	19,451	9,583	19,330	9,544	18,533	9,077	16,608	8,235	96,441	47,462
14	ສາລະວັນ	Saravane	10,973	5,410	9,381	4,562	9,490	4,695	8,836	4,260	7,775	3,906	46,455	22,833
15	ເຊກອງ	Sekong	4,569	2,164	3,646	1,766	3,546	1,734	3,276	1,612	2,868	1,462	17,905	8,738
16	ຈຳປາສັກ	Champasack	16,273	7,803	14,195	7,051	14,524	7,033	13,746	6,801	12,840	6,509	71,578	35,197
17	ອັດຕະປື	Attapeu	4,043	1,958	3,278	1,588	3,531	1,671	3,206	1,628	2,863	1,473	16,921	8,318
18	ໄຊສົມບູນ	Xaysomboun	3,025	1,462	2,620	1,253	2,528	1,196	2,512	1,191	2,364	1,144	13,049	6,246

ແຫລ່ງຂໍ້ມູນ: ສູນສະຖິຕິເຕັກໂນໂລຊີຂ່າວສານການສຶກສາ, ກະຊວງສຶກສາທິການ ແລະ ກິລາ

Source: Statistics and Information Technology Center, Ministry of Education and Sports

ຕາຕະລາງ 84 ຈຳນວນນັກຮຽນຊັ້ນປະຖົມສຶກສາ (ພາກເອກະຊົນ)  
ຫົວໜ່ວຍ: ຄົນ

Table 84 Number of students enrolment in primary by grade (Private)  
Unit: Persons

ລ/ດ Code.	ແຂວງ Name of Provinces	ນັກຮຽນ ປ.1 Grade 1		ນັກຮຽນ ປ.2 Grade 2		ນັກຮຽນ ປ.3 Grade 3		ນັກຮຽນ ປ.4 Grade 4		ນັກຮຽນ ປ.5 Grade 5		ນັກຮຽນທັງໝົດ Total in grades	
		ລວມ Total	ຍິງ Female	ລວມ Total	ຍິງ Female	ລວມ Total	ຍິງ Female	ລວມ Total	ຍິງ Female	ລວມ Total	ຍິງ Female	ລວມ Total	ຍິງ Female
	ທົ່ວປະເທດ Whole country	16,031	7,704	13,750	6,563	12,857	6,070	11,740	5,445	11,089	5,307	65,467	31,089
01	ນຄ. ຫຼວງວຽງຈັນ Vientiane Capital	8,175	4,043	6,980	3,409	6,964	3,346	6,513	3,116	6,303	3,093	34,935	17,007
02	ຜົ້ງສາລີ Phongsaly	47	25	36	16	45	20	51	24	31	12	210	97
03	ຫຼວງນ້ຳທາ Luangnamtha	84	40	74	25	83	50	54	20	64	31	359	166
04	ອຸດົມໄຊ Oudomxay	443	204	375	176	343	176	298	129	302	135	1,761	820
05	ບໍ່ແກ້ວ Bokeo	411	192	359	160	320	132	339	172	316	155	1,745	811
06	ຫຼວງພະບາງ Luangprabang	1,009	475	884	402	787	354	676	274	660	289	4,016	1,794
07	ຫົວພັນ Huaphanh	247	106	231	111	241	107	195	75	178	88	1,092	487
08	ໄຊຍະບູລີ Xayaboury	220	107	181	83	131	66	54	15	25	12	611	283
09	ຊຽງຂວາງ Xiengkhuang	1,026	466	889	425	782	354	684	310	568	245	3,949	1,800
10	ວຽງຈັນ Vientiane	963	477	761	354	640	316	573	272	493	222	3,430	1,641
11	ບໍລິຄຳໄຊ Borikhamxay	683	297	600	276	483	212	423	187	372	172	2,561	1,144
12	ຄຳມ່ວນ Khammuane	454	231	406	189	373	173	360	168	337	161	1,930	922
13	ສະຫວັນນະເຂດ Savannakhet	884	432	768	374	687	323	681	311	574	259	3,594	1,699
14	ສາລະວັນ Saravane	52	21	53	27	37	17	32	11	24	11	198	87
15	ເຊກອງ Sekong	148	68	118	65	77	44	50	24	58	26	451	227
16	ຈຳປາສັກ Champasack	773	334	684	314	594	258	534	234	575	299	3,160	1,439
17	ອັດຕະປື Attapeu	277	127	228	101	173	76	151	68	159	71	988	443
18	ໄຊສົມບູນ Xaysomboon	135	59	123	56	97	46	72	35	50	26	477	222

ແຫຼ່ງຂໍ້ມູນ: ສູນສະຖິຕິການສຶກສາ ແລະ ກິລາ, ກະຊວງສຶກສາທິການ ແລະ ກິລາ

Source: Education Sports and Statistics Center, Ministry of Education and Sports

ຕາຕະລາງ 85 ຈຳນວນນັກຮຽນຊັ້ນມັດທະຍົມຕອນຕົ້ນ  
(ພາກລັດ)  
ຫົວໜ່ວຍ: ຄົນ

Table 85 Number of students enrolment in Lower  
secondary by grade (Public)  
Unit: Persons

ລ/ດ Code	ແຂວງ Name of Provinces	ນັກຮຽນ ມ.1 Grade 1		ນັກຮຽນ ມ.2 Grade 2		ນັກຮຽນ ມ.3 Grade 3		ນັກຮຽນ ມ.4 Grade 4		ນັກຮຽນທັງໝົດ Total in grades	
		ລວມ Total	ຍິງ Female	ລວມ Total	ຍິງ Female	ລວມ Total	ຍິງ Female	ລວມ Total	ຍິງ Female	ລວມ Total	ຍິງ Female
	ທົ່ວປະເທດ Whole country	107,922	52,707	95,236	46,926	86,329	42,307	77,878	38,166	367,365	180,106
01	ນຄ. ຫຼວງວຽງຈັນ Vientiane Capital	11,265	5,474	10,401	5,166	9,966	4,998	9,518	4,821	41,150	20,459
02	ຜົ້ງສາລີ Phongsaly	3,327	1,567	2,965	1,422	2,659	1,223	2,285	1,121	11,236	5,333
03	ຫຼວງນ້ຳທາ Luangnamtha	3,626	1,692	3,251	1,537	3,061	1,471	2,879	1,381	12,817	6,081
04	ອຸດົມໄຊ Oudomxay	6,066	2,894	5,323	2,538	4,876	2,280	4,223	2,014	20,488	9,726
05	ບໍ່ແກ້ວ Bokeo	3,368	1,607	3,119	1,496	2,826	1,394	2,518	1,245	11,831	5,742
06	ຫຼວງພະບາງ Luangprabang	8,208	3,990	7,280	3,480	6,371	3,003	5,713	2,718	27,572	13,191
07	ຫົວພັນ Huaphanh	6,093	2,899	5,607	2,550	5,261	2,359	4,911	2,121	21,872	9,929
08	ໄຊຍະບູລີ Xayaboury	6,274	3,033	6,034	3,011	5,438	2,723	4,942	2,499	22,688	11,266
09	ຊຽງຂວາງ Xiengkhuang	5,708	2,657	5,339	2,542	4,761	2,186	4,336	1,954	20,144	9,339
10	ວຽງຈັນ Vientiane	8,248	4,126	7,270	3,662	6,618	3,292	6,035	3,026	28,171	14,106
11	ບໍລິຄຳໄຊ Borikhamxay	5,348	2,700	4,596	2,276	4,099	1,991	3,640	1,771	17,683	8,738
12	ຄຳມ່ວນ Khammuane	6,302	3,113	5,488	2,805	5,036	2,570	4,471	2,261	21,297	10,749
13	ສະຫວັນນະເຂດ Savannakhet	11,936	5,946	10,250	5,197	9,128	4,648	8,120	4,226	39,434	20,017
14	ສາລະວັນ Saravane	5,385	2,642	4,207	2,115	3,724	1,871	3,154	1,526	16,470	8,154
15	ເຊກອງ Sekong	2,353	1,155	1,929	990	1,872	954	1,628	800	7,782	3,899
16	ຈຳປາສັກ Champasack	9,745	4,934	8,064	4,117	6,989	3,515	6,121	3,047	30,919	15,613
17	ອັດຕະປື Attapeu	2,228	1,103	1,932	994	1,715	882	1,687	872	7,562	3,851
18	ໄຊສົມບູນ Xaysomboon	2,442	1,175	2,181	1,028	1,929	947	1,697	763	8,249	3,913

ແຫຼ່ງຂໍ້ມູນ: ສູນສະຖິຕິການສຶກສາ ແລະ ກິລາ, ກະຊວງສຶກສາທິການ ແລະ ກິລາ

Source: Education Sports and Statistics Center, Ministry of Education and Sports

**ຕາຕະລາງ 86** ຈຳນວນນັກຮຽນຊັ້ນມັດທະຍົມຕອນປາຍ  
(ພາກເອກະຊົນ)

ຫົວໜ່ວຍ: ຄົນ

**Table 86** Number of students enrolment in upper  
secondary by grade (Private)

Unit: Persons

ລ/ດ Code.	ແຂວງ Name of Provinces	ນັກຮຽນ ມ.5 Grade 5		ນັກຮຽນ ມ.6 Grade 6		ນັກຮຽນ ມ.7 Grade 7		ນັກຮຽນທັງໝົດ Total in grades	
		ລວມ Total	ຍິງ Female	ລວມ Total	ຍິງ Female	ລວມ Total	ຍິງ Female	ລວມ Total	ຍິງ Female
	ທົ່ວປະເທດ Whole country	2,924	1,364	2,617	1,320	2,205	1,066	7,746	3,750
01	ນຄ. ຫຼວງວຽງຈັນ Vientiane Capital	2,103	989	1,909	982	1,667	799	5,679	2,770
02	ຜົ້ງສາລີ Phongsaly	-	-	-	-	-	-	-	-
03	ຫຼວງນ້ຳທາ Luangnamtha	33	15	35	14	16	6	84	35
04	ອຸດົມໄຊ Oudomxay	124	45	123	64	96	51	343	160
05	ບໍ່ແກ້ວ Bokeo	41	12	24	11	14	6	79	29
06	ຫຼວງພະບາງ Luangprabang	82	40	68	35	42	22	192	97
07	ຫົວພັນ Huaphanh	31	11	55	14	22	5	108	30
08	ໄຊຍະບູລີ Xayaboury	-	-	-	-	-	-	-	-
09	ຊຽງຂວາງ Xiengkhuang	72	33	60	29	69	24	201	86
10	ວຽງຈັນ Vientiane	166	74	121	52	104	53	391	179
11	ບໍລິຄຳໄຊ Borikhamxay	-	-	-	-	-	-	-	-
12	ຄຳມ່ວນ Khammuane	44	27	44	21	36	24	124	72
13	ສະຫວັນນະເຂດ Savannakhet	124	66	85	51	79	47	288	164
14	ສາລະວັນ Saravane	-	-	-	-	-	-	-	-
15	ເຊກອງ Sekong	-	-	-	-	-	-	-	-
16	ຈຳປາສັກ Champasack	104	52	93	47	60	29	257	128
17	ອັດຕະປື Attapeu	-	-	-	-	-	-	-	-
18	ໄຊສົມບູນ Xaysomboon	-	-	-	-	-	-	-	-

ແຫຼ່ງຂໍ້ມູນ: ສູນສະຖິຕິເຕັກໂນໂລຊີຂ່າວສານການສຶກສາ, ກະຊວງສຶກສາທິການ ແລະ ກິລາ

Source: Statistics and Information Technology Center, Ministry of Education and Sports

ຕາຕະລາງ 87 ຈຳນວນນັກຮຽນຊັ້ນມັດທະຍົມຕອນປາຍ (ຝາກລັດ)

Table 87 Number of students enrolment in upper secondary by grade (Public)

ຫົວໜ່ວຍ: ຄົນ

Unit: Persons

ລ/ດ Code.	ແຂວງ Name of Provinces	ນັກຮຽນ ມ.5 Grade 5		ນັກຮຽນ ມ.6 Grade 6		ນັກຮຽນ ມ.7 Grade 7		ນັກຮຽນທັງໝົດ Total in Grades	
		ລວມ Total	ຍິງ Female	ລວມ Total	ຍິງ Female	ລວມ Total	ຍິງ Female	ລວມ Total	ຍິງ Female
			ທົ່ວປະເທດ Whole country	59,183	27,811	52,862	25,152	49,732	23,190
01	ນຄ. ຫຼວງວຽງຈັນ Vientiane Capital	9,202	4,606	8,390	4,301	8,014	4,241	25,606	13,148
02	ຜົ້ງສາລີ Phongsaly	1,638	768	1,394	652	1,152	538	4,184	1,958
03	ຫຼວງນ້ຳທາ Luangnamtha	2,193	1,032	1,936	916	1,816	838	5,945	2,786
04	ອຸດົມໄຊ Oudomxay	2,889	1,276	2,403	1,105	2,158	889	7,450	3,270
05	ບໍ່ແກ້ວ Bokeo	1,808	814	1,607	708	1,418	650	4,833	2,172
06	ຫຼວງພະບາງ Luangprabang	3,662	1,571	3,105	1,287	2,927	1,252	9,694	4,110
07	ຫົວພັນ Huaphanh	3,776	1,526	3,187	1,328	2,984	1,201	9,947	4,055
08	ໄຊຍະບູລີ Xayaboury	3,299	1,599	3,072	1,470	2,876	1,368	9,247	4,437
09	ຊຽງຂວາງ Xiengkhuang	3,471	1,487	3,260	1,439	2,630	1,087	9,361	4,013
10	ວຽງຈັນ Vientiane	5,125	2,479	4,752	2,359	4,619	2,215	14,496	7,053
11	ບໍລິຄຳໄຊ Borikhamxay	2,866	1,329	2,582	1,333	2,392	1,134	7,840	3,796
12	ຄຳມ່ວນ Khammuane	3,030	1,456	2,551	1,253	2,438	1,138	8,019	3,847
13	ສະຫວັນນະເຂດ Savannakhet	5,511	2,787	4,851	2,448	4,866	2,392	15,228	7,627
14	ສາລະວັນ Saravane	2,198	1,016	1,773	845	1,809	850	5,780	2,711
15	ເຊກອງ Sekong	1,253	614	1,274	645	1,173	536	3,700	1,795
16	ຈຳປາສັກ Champasack	4,515	2,190	4,262	1,991	4,214	1,882	12,991	6,063
17	ອັດຕະປື Attapeu	1,354	657	1,118	515	1,120	523	3,592	1,695
18	ໄຊສົມບູນ Xaysomboon	1,393	604	1,345	557	1,126	456	3,864	1,617

ແຫຼ່ງຂໍ້ມູນ: ສູນສະຖິຕິເຕັກໂນໂລຊີຂ່າວສານການສຶກສາ, ກະຊວງສຶກສາທິການ ແລະ ກິລາ

Source: Statistics and Information Technology Center, Ministry of Education and Sports

**ຕາຕະລາງ 88** ອັດຕາເຂົ້າຮຽນສຸດທິຂອງ  
ຊັ້ນປະຖົມ (ພາກລັດ)  
ຫົວໜ່ວຍ: ອັດຕາ

**Table 88** Netbenronment rate in  
primary education (Public)  
Unit: Ratio

ລ/ດ Code.	ແຂວງ	Name of Provinces	ນັກຮຽນທັງໝົດ Total in grades ລວມ Total	ຍິງ Female
	ທົ່ວປະເທດ	Whole country	97.7	97.3
01	ນຄ. ຫຼວງວຽງຈັນ	Vientiane Capital	100.3	99.9
02	ຜົ້ງສາລີ	Phongsaly	95.2	95.1
03	ຫຼວງນ້ຳທາ	Luangnamtha	96.7	96.6
04	ອຸດົມໄຊ	Oudomxay	97.3	96.7
05	ບໍ່ແກ້ວ	Bokeo	97.9	96.7
06	ຫຼວງພະບາງ	Luangprabang	99.4	99.2
07	ຫົວພັນ	Huaphanh	99.5	99.4
08	ໄຊຍະບູລີ	Xayaboury	99.2	99.1
09	ຊຽງຂວາງ	Xiengkhuang	99.0	98.1
10	ວຽງຈັນ	Vientiane	99.1	98.9
11	ບໍລິຄຳໄຊ	Borikhamxay	99.4	99.2
12	ຄຳມ່ວນ	Khammuane	92.3	92.0
13	ສະຫວັນນະເຂດ	Savannakhet	95.9	95.8
14	ສາລະວັນ	Saravane	96.1	95.4
15	ເຊກອງ	Sekong	96.5	95.9
16	ຈຳປາສັກ	Champasack	98.7	97.9
17	ອັດຕະປື	Attapeu	96.0	96.0
18	ໄຊສົມບູນ	Xaysomboon	96.3	96.6

ແຫຼ່ງຂໍ້ມູນ: ສູນສະຖິຕິເຕັກໂນໂລຊີຂ່າວສານການສຶກສາ, ກະຊວງສຶກສາທິການ ແລະ ກິລາ

Source: Statistics and Information Technology Center, Ministry of Education and Sports

ຕາຕະລາງ 89 ອັດຕາເລື່ອນຂຶ້ນ ແລະ ຈົບຊັ້ນປະຖົມ (ພາກລັດ ແລະ ເອກະຊົນ)

Table 89 Promotion rate and Completion rate in primary education (Public and Private)

ຫົວໜ່ວຍ: ສ່ວນຮ້ອຍ

Unit: Percentage

ລ/ດ Code.	ແຂວງ Name of Provinces	ອັດຕາເລື່ອນຂຶ້ນ ປ.1 Promotion rate in grade 1			ອັດຕາເລື່ອນຂຶ້ນ ປ.2 Promotion rate in grade 2			ອັດຕາເລື່ອນຂຶ້ນ ປ.3 Promotion rate in grade 3			ອັດຕາເລື່ອນຂຶ້ນ ປ.4 Promotion rate in grade 4			ອັດຕາເລື່ອນຂຶ້ນ ປ.5 Promotion rate in grade 5			ນັກຮຽນທັງໝົດ Total in grades			
		ລວມ	ຍິງ	ຊາຍ	ລວມ	ຍິງ	ຊາຍ	ລວມ	ຍິງ	ຊາຍ	ລວມ	ຍິງ	ຊາຍ	ລວມ	ຍິງ	ຊາຍ	ລວມ	ຍິງ	ຊາຍ	
		Total	Female	Male	Total	Female	Male	Total	Female	Male	Total	Female	Male	Total	Female	Male	Total	Female	Male	
	ທົ່ວປະເທດ	Whole country	89.6	91.1	88.2	94.0	95.0	93.1	93.8	94.7	93.0	92.9	94.0	91.8	95.4	96.2	94.6	93.1	94.1	92.1
01	ນຄ. ຫຼວງວຽງຈັນ	Vientiane Capital	95.4	96.4	94.4	96.7	97.0	96.4	97.2	97.7	96.8	97.6	98.7	96.5	97.6	98.2	97.0	96.9	97.6	96.3
02	ຜົ້ງສາລີ	Phongsaly	92.0	93.4	90.7	96.3	96.9	95.7	94.2	95.2	93.2	94.8	94.2	95.3	98.1	98.6	97.6	95.0	95.6	94.4
03	ຫຼວງນ້ຳທາ	Luangnamtha	91.0	93.2	89.0	96.5	97.0	96.1	96.7	97.0	96.4	96.3	97.4	95.3	97.8	98.5	97.3	95.6	96.6	94.7
04	ອຸດົມໄຊ	Oudomxay	86.2	88.6	83.9	93.8	94.2	93.4	94.7	95.6	93.9	93.7	94.5	93.1	97.9	98.2	97.7	92.9	94.0	92.0
05	ບໍ່ແກ້ວ	Bokeo	89.8	92.1	87.7	92.0	93.7	90.5	94.0	96.1	91.8	94.1	95.7	92.6	96.3	96.3	96.3	93.1	94.7	91.6
06	ຫຼວງພະບາງ	Luangprabang	93.5	95.0	92.1	96.4	96.8	96.0	96.6	97.5	95.9	96.3	97.3	95.4	97.5	97.8	97.3	96.0	96.8	95.3
07	ຫົວພັນ	Huaphanh	90.2	92.1	88.5	95.4	95.4	95.4	95.9	95.6	96.2	96.0	95.5	96.5	98.1	98.3	97.9	95.0	95.3	94.7
08	ໄຊຍະບູລີ	Xayaboury	93.9	94.8	93.1	96.0	96.9	95.1	96.0	95.8	96.3	96.8	97.3	96.4	97.6	97.9	97.3	96.1	96.5	95.6
09	ຊຽງຂວາງ	Xiengkhuang	87.6	88.9	86.4	94.6	95.6	93.7	95.5	96.5	94.6	94.8	96.4	93.3	96.4	96.3	96.5	93.6	94.6	92.7
10	ວຽງຈັນ	Vientiane	91.8	93.1	90.6	96.2	97.9	94.7	96.4	96.7	96.2	95.9	97.7	94.3	94.7	95.9	93.4	95.0	96.2	93.8
11	ບໍລິຄຳໄຊ	Borikhamxay	90.6	93.8	87.7	94.6	95.7	93.7	94.7	96.5	93.0	94.6	95.7	93.4	95.0	95.5	94.5	93.9	95.4	92.4
12	ຄຳມ່ວນ	Khammuane	88.5	88.5	88.5	95.2	96.2	94.2	94.0	95.6	92.6	92.4	92.5	92.4	96.3	97.6	95.0	93.2	94.0	92.5
13	ສະຫວັນນະເຂດ	Savannakhet	89.1	89.6	88.5	93.1	94.2	92.0	92.0	93.1	90.9	88.0	89.5	86.5	89.5	91.9	87.3	90.4	91.7	89.1
14	ສາລະວັນ	Saravane	86.4	87.4	85.4	89.7	91.5	88.0	87.9	88.0	87.9	85.5	86.7	84.4	94.2	95.4	93.0	88.6	89.6	87.6
15	ເຊກອງ	Sekong	74.1	78.4	70.2	84.7	87.7	81.9	87.9	90.1	85.9	85.6	88.0	83.2	88.8	90.7	86.9	83.5	86.5	80.7
16	ຈຳປາສັກ	Champasack	91.0	92.9	89.3	92.7	93.8	91.7	90.8	92.6	89.1	90.1	92.1	88.2	96.1	96.7	95.5	92.1	93.5	90.6
17	ອັດຕະປື	Attapeu	75.7	78.3	73.3	88.2	89.9	86.7	86.3	89.1	83.5	86.3	89.1	83.5	90.6	91.9	89.4	85.0	87.4	82.8
18	ໄຊສົມບູນ	Xaysomboon	90.1	90.3	89.9	95.7	95.9	95.5	97.4	96.3	98.4	95.0	96.3	93.9	95.3	94.0	96.7	94.6	94.4	94.7

ແຫຼ່ງຂໍ້ມູນ: ສູນສະຖິຕິເຕັກໂນໂລຊີຂ່າວສານການສຶກສາ, ກະຊວງສຶກສາທິການ ແລະ ກິລາ

Source: Statistics and Information Technology Center, Ministry of Education and Sports

ຕາຕະລາງ 90 ອັດຕາສ່ວນລອດເຫຼືອ ນັກຮຽນທີ່ເຂົ້າຮຽນຊັ້ນ ປ1

ທີ່ສືບຕໍ່ຮອດຊັ້ນ ປ5 (ພາກລັດ ແລະ ເອກະຊົນ)

ຫົວໜ່ວຍ: ສ່ວນຮ້ອຍ

Table 90 Survival rate for primary education

completed fifth grade five (Public and Private)

Unit: Percentage

ລ/ດ Code.	ແຂວງ Name of Provinces	ອັດຕາລອດເຫຼືອ ປ.1 Survival rate in grade 1			ອັດຕາລອດເຫຼືອ ປ.2 Survival rate in grade 2			ອັດຕາລອດເຫຼືອ ປ.3 Survival rate in grade 3			ອັດຕາລອດເຫຼືອ ປ.4 Survival rate in grade 4			ອັດຕາລອດເຫຼືອ ປ.5 Survival rate in grade 5		
		ລວມ	ຍິງ	ຊາຍ	ລວມ	ຍິງ	ຊາຍ	ລວມ	ຍິງ	ຊາຍ	ລວມ	ຍິງ	ຊາຍ	ລວມ	ຍິງ	ຊາຍ
		Total	Female	Male	Total	Female	Male	Total	Female	Male	Total	Female	Male	Total	Female	Male
	ທົ່ວປະເທດ Whole country	100.0	100.0	100.0	94.9	95.4	94.3	91.6	92.5	90.7	87.7	88.8	86.6	82.8	84.3	81.2
01	ນຄ. ຫຼວງວຽງຈັນ Vientiane Capital	100.0	100.0	100.0	99.1	99.4	98.7	98.2	98.0	98.2	97.3	96.9	97.5	96.5	96.6	96.2
02	ຜົ້ງສາລີ Phongsaly	100.0	100.0	100.0	94.9	96.0	93.9	92.8	93.7	91.9	88.5	90.0	86.8	84.9	85.5	84.0
03	ຫຼວງນ້ຳທາ Luangnamtha	100.0	100.0	100.0	97.2	98.5	96.1	96.2	97.5	95.1	94.5	95.4	93.6	92.5	93.9	91.2
04	ອຸດົມໄຊ Oudomxay	100.0	100.0	100.0	92.7	94.1	91.2	90.2	91.1	89.1	87.6	88.5	86.6	83.9	84.5	83.4
05	ບໍ່ແກ້ວ Bokeo	100.0	100.0	100.0	95.6	96.1	95.1	91.0	92.5	89.7	88.4	91.0	85.8	85.2	88.6	81.9
06	ຫຼວງພະບາງ Luangprabang	100.0	100.0	100.0	97.7	98.0	97.5	95.8	96.0	95.7	93.9	94.1	93.7	91.3	92.0	90.8
07	ຫົວພັນ Huaphanh	100.0	100.0	100.0	94.5	95.9	93.2	91.5	92.5	90.7	88.7	89.3	88.4	85.8	85.9	86.1
08	ໄຊຍະບູລີ Xayaboury	100.0	100.0	100.0	97.5	97.6	97.5	95.9	96.2	95.8	94.0	93.5	94.6	92.4	91.9	93.2
09	ຊຽງຂວາງ Xiengkhuang	100.0	100.0	100.0	92.7	93.0	92.3	90.1	90.5	89.6	88.4	88.8	87.9	85.7	86.4	84.7
10	ວຽງຈັນ Vientiane	100.0	100.0	100.0	94.1	94.9	93.2	91.4	93.8	89.2	88.9	91.4	86.6	85.7	89.5	82.1
11	ບໍລິຄຳໄຊ Borikhamxay	100.0	100.0	100.0	96.7	98.1	95.4	95.1	96.9	93.6	93.0	95.4	90.9	90.2	92.5	87.9
12	ຄຳມ່ວນ Khammuane	100.0	100.0	100.0	91.9	91.4	92.5	89.1	89.1	89.2	84.7	85.6	84.1	79.0	79.8	78.6
13	ສະຫວັນນະເຂດ Savannakhet	100.0	100.0	100.0	94.8	94.1	95.3	90.0	90.1	89.6	83.9	84.6	83.0	74.7	76.2	72.9
14	ສາລະວັນ Saravane	100.0	100.0	100.0	93.7	93.6	93.7	87.4	88.5	86.1	79.1	79.9	78.2	69.2	70.5	68.0
15	ເຊກອງ Sekong	100.0	100.0	100.0	90.8	93.6	88.1	83.1	87.0	79.3	76.9	81.5	72.7	68.7	74.1	63.8
16	ຈຳປາສັກ Champasack	100.0	100.0	100.0	95.0	96.1	94.1	90.3	92.1	88.8	83.6	86.4	81.2	76.5	80.4	72.9
17	ອັດຕະປື Attapeu	100.0	100.0	100.0	86.8	87.9	85.8	82.5	84.2	80.9	75.2	78.4	72.0	67.7	72.1	63.4
18	ໄຊສົມບູນ Xaysomboon	100.0	100.0	100.0	94.0	94.3	93.6	91.6	91.6	91.5	90.4	89.4	91.4	87.6	87.2	88.1

ແຫຼ່ງຂໍ້ມູນ: ສູນສະຖິຕິເຕັກໂນໂລຊີຂ່າວສານການສຶກສາ, ກະຊວງສຶກສາທິການ ແລະ ກິລາ

Source: Statistics and Information Technology Center, Ministry of Education and Sports

**ຕາຕະລາງ 91 ອັດຕາການເຂົ້າຮຽນທຸກຊັ້ນ**

**Table 91 Gross enrolment rates for all grades**

ຫົວໜ່ວຍ: ອັດຕາສ່ວນ

Unit: Ratio

ລ/ດ	ລາຍການ	Items	2022	2023
1	ອັດຕາສ່ວນຂອງເດັກຍິງ ຕໍ່ ເດັກຊາຍ ໃນການສຶກສາຊັ້ນປະຖົມ	Ratio of girls to boys in primary education	0.94	0.94
2	ອັດຕາສ່ວນຂອງເດັກຍິງ ຕໍ່ ເດັກຊາຍ ໃນການສຶກສາຊັ້ນ ມັດທະຍົມຕອນຕົ້ນ	Ratio of girls to boys in lower secondary education	0.96	0.96
3	ອັດຕາສ່ວນຂອງເດັກຍິງ ຕໍ່ ເດັກຊາຍ ໃນການສຶກສາຊັ້ນ ມັດທະຍົມຕອນປາຍ	Ratio of girls to boys in upper secondary education	0.90	0.89
4	ອັດຕາສ່ວນຂອງນັກຮຽນຍິງຕໍ່ ນັກຮຽນຊາຍ ໃນການສຶກສາຊັ້ນສູງ	Gender parity index for net enrolment in primary education	-	-
5	ດັດສະນີສະເໝີພາບຍິງ-ຊາຍ ໃນອັດຕາເຂົ້າຮຽນສູດທິຊັ້ນປະຖົມສຶກສາ	Gender parity index for gross enrolment in primary education	0.99	0.99
6	ດັດສະນີສະເໝີພາບຍິງ-ຊາຍ ໃນອັດຕາເຂົ້າຮຽນລວມຊັ້ນປະຖົມສຶກສາ	Gender parity index for gross enrolment in primary education	0.98	0.98
7	ອັດຕາສ່ວນນັກຮຽນ ຕໍ່ຄູອາຈານ ໃນຊັ້ນປະຖົມ	Pupil teacher ratio in primary education	22.00	23.00

ແຫຼ່ງຂໍ້ມູນ: ສູນສະຖິຕິເຕັກໂນໂລຊີຂ່າວສານການສຶກສາ, ກະຊວງສຶກສາທິການ ແລະ ກິລາ

Source: Statistics and Information Technology Center, Ministry of Education and Sports

ຕາຕະລາງ 92 ອັດຕາການຄ້າງທ້ອງໃນຊັ້ນປະຖົມ ( ພາກລັດ ແລະ ເອກະຊົນ )

Table 92 Repetition rate in Primary education (Public and Private)

ຫົວໜ່ວຍ: ສ່ວນຮ້ອຍ

Unit: Percentage

ລ/ດ Code.	ແຂວງ Provinces	Name of Provinces	ອັດຕາຄ້າງທ້ອງ ປ.1 Repetition rate in grade 1			ອັດຕາຄ້າງທ້ອງ ປ.2 Repetition rate in grade 2			ອັດຕາຄ້າງທ້ອງ ປ.3 Repetition rate in grade 3			ອັດຕາຄ້າງທ້ອງ ປ.4 Repetition rate in grade 4			ອັດຕາຄ້າງທ້ອງ ປ.5 Repetition rate in grade 5			ອັດຕາຄ້າງທ້ອງ ຊັ້ນປະຖົມ Repetition rate in primary		
			ລວມ	ຍິງ	ຊາຍ	ລວມ	ຍິງ	ຊາຍ	ລວມ	ຍິງ	ຊາຍ	ລວມ	ຍິງ	ຊາຍ	ລວມ	ຍິງ	ຊາຍ	ລວມ	ຍິງ	ຊາຍ
			Total	Female	Male	Total	Female	Male	Total	Female	Male	Total	Female	Male	Total	Female	Male	Total	Female	Male
	ທົ່ວປະເທດ	Whole country	5.6	4.5	6.5	2.6	2.0	3.2	2.0	1.4	2.6	1.6	1.0	2.1	0.5	0.4	0.6	2.5	1.9	3.1
01	ນຄ. ຫຼວງວຽງຈັນ	Vientiane Capital	3.7	3.0	4.4	2.4	1.6	3.1	1.9	1.2	2.5	1.6	1.0	2.2	0.2	0.1	0.2	2.0	1.4	2.5
02	ຜົ້ງສາລີ	Phongsaly	3.1	2.7	3.4	1.5	0.7	2.2	1.2	0.9	1.4	1.2	0.9	1.5	0.2	0.1	0.3	1.5	1.1	1.8
03	ຫຼວງນ້ຳທາ	Luangnamtha	6.4	5.4	7.4	2.5	2.0	2.9	1.5	0.9	2.0	1.6	1.0	2.2	0.5	0.5	0.5	2.6	2.0	3.1
04	ອຸດົມໄຊ	Oudomxay	7.0	5.8	8.0	3.6	2.7	4.4	2.5	1.6	3.4	2.2	1.1	3.3	0.2	0.1	0.3	3.3	2.5	4.1
05	ບໍ່ແກ້ວ	Bokeo	6.1	4.2	7.8	3.3	2.6	4.0	3.2	2.3	4.1	2.4	1.7	3.0	0.3	0.3	0.3	3.2	2.3	4.0
06	ຫຼວງພະບາງ	Luangprabang	4.3	3.1	5.5	1.7	1.1	2.2	1.4	0.6	2.1	1.0	0.5	1.5	0.2	0.1	0.2	1.8	1.1	2.4
07	ຫົວພັນ	Huaphanh	4.5	4.0	5.0	1.5	1.1	2.0	1.1	0.9	1.3	0.8	0.7	0.9	0.2	0.3	0.1	1.7	1.5	2.0
08	ໄຊຍະບູລີ	Xayaboury	3.7	2.9	4.5	2.4	1.7	3.2	2.0	1.4	2.5	1.6	1.0	2.2	0.5	0.4	0.5	2.1	1.5	2.6
09	ຊຽງຂວາງ	Xiengkhuang	5.5	4.4	6.4	2.7	1.8	3.5	2.6	1.6	3.5	2.2	1.0	3.2	1.0	0.8	1.2	2.9	2.0	3.7
10	ວຽງຈັນ	Vientiane	2.4	1.9	2.8	1.0	0.9	1.0	0.9	0.8	0.9	0.5	0.2	0.6	0.5	0.2	0.9	1.1	0.8	1.3
11	ບໍລິຄຳໄຊ	Borikhamxay	6.3	4.4	8.1	3.8	3.1	4.5	3.2	2.0	4.2	2.4	1.3	3.4	1.5	1.1	1.9	3.5	2.4	4.5
12	ຄຳມ່ວນ	Khammuane	3.7	3.2	4.3	1.8	1.3	2.3	1.1	0.5	1.8	0.9	0.7	1.1	0.5	0.4	0.6	1.7	1.2	2.1
13	ສະຫວັນນະເຂດ	Savannakhet	6.0	4.8	7.1	1.9	1.6	2.2	1.4	0.9	1.9	1.1	0.6	1.5	0.3	0.2	0.3	2.3	1.8	2.8
14	ສາລະວັນ	Saravane	7.8	6.6	8.9	3.8	3.3	4.2	2.9	2.5	3.2	2.3	1.7	2.9	0.2	0.1	0.3	3.6	3.0	4.2
15	ເຊກອງ	Sekong	18.4	16.2	20.3	7.4	5.7	9.0	5.1	3.8	6.3	4.2	3.2	5.2	2.1	1.6	2.6	8.2	6.7	9.7
16	ຈຳປາສັກ	Champasack	4.2	3.3	5.1	2.5	2.2	2.8	1.9	1.2	2.6	1.5	1.1	1.8	0.2	0.1	0.2	2.1	1.6	2.6
17	ອັດຕະປື	Attapeu	12.8	10.9	14.6	7.2	6.2	8.0	5.3	4.3	6.2	4.2	3.1	5.2	2.4	1.5	3.3	6.7	5.4	7.9
18	ໄຊສົມບູນ	Xaysomboun	4.1	4.2	4.0	1.8	1.3	2.3	1.4	1.4	1.4	1.9	1.2	2.6	0.2	0.4	0.0	2.0	1.8	2.1

ແຫຼ່ງຂໍ້ມູນ: ສູນສະຖິຕິເຕັກໂນໂລຊີຂ່າວສານການສຶກສາ, ກະຊວງສຶກສາທິການ ແລະ ກິລາ

Source: Statistics and Information Technology Center, Ministry of Education and Sports

**ສະຖິຕິສາທາລະນະສຸກ**  
**Public Health Statistics**

ລ/ດ Code.	ແຂວງ	Name of Provinces	ຫົວໜ່ວຍ	Unit	ສະຖານທີ່ບໍລິການ ສາທາລະນະສຸກ	ໂຮງໝໍສູນກາງ/ ໂຮງໝໍແຂວງ	ໂຮງໝໍຊຸມຊົນ			ໂຮງໝໍນ້ອຍ			
							ປະເພດ ກ	ປະເພດ ຂ	ລວມ	ປະເພດ ກ	ປະເພດ ຂ	ລວມ	
						Health facilities	Central hospital / Provincial hospital	District Hospital			Health Center		
							Type A	Type B	Total	Type A	Type B	Total	
ແຂວງ		Province											
01	ນຄ. ຫຼວງວຽງຈັນ	Vientiane Capital	ແຫ່ງ	Number	47	5	0	9	9	1	32	33	
02	ຜົ້ງສາລີ	Phongsaly	ແຫ່ງ	Number	57	1	2	4	6	1	49	50	
03	ຫຼວງນ້ຳທາ	Luangnamtha	ແຫ່ງ	Number	45	1	2	2	4	13	27	40	
04	ອຸດົມໄຊ	Oudomxay	ແຫ່ງ	Number	60	1	1	5	6	0	53	53	
05	ບໍ່ແກ້ວ	Bokeo	ແຫ່ງ	Number	46	1	3	2	5	6	34	40	
06	ຫຼວງພະບາງ	Luangprabang	ແຫ່ງ	Number	96	1	1	11	12	1	82	83	
07	ຫົວພັນ	Huaphanh	ແຫ່ງ	Number	86	1	3	6	9	13	63	76	
08	ໄຊຍະບູລີ	Xayaboury	ແຫ່ງ	Number	87	1	4	6	10	22	54	76	
09	ຊຽງຂວາງ	Xiengkhuang	ແຫ່ງ	Number	63	1	2	4	6	19	37	56	
10	ວຽງຈັນ	Vientiane	ແຫ່ງ	Number	62	1	3	8	11	10	40	50	
11	ບໍລິຄຳໄຊ	Borikhamxay	ແຫ່ງ	Number	50	1	1	5	6	14	29	43	
12	ຄຳມ່ວນ	Khammuane	ແຫ່ງ	Number	101	1	1	8	9	6	85	91	
13	ສະຫວັນນະເຂດ	Savannakhet	ແຫ່ງ	Number	173	1	4	10	14	24	134	158	
14	ສາລະວັນ	Saravane	ແຫ່ງ	Number	80	1	1	6	7	5	67	72	
15	ເຊກອງ	Sekong	ແຫ່ງ	Number	35	1	1	2	3	0	31	31	
16	ຈຳປາສັກ	Champasack	ແຫ່ງ	Number	88	1	5	4	9	40	38	78	
17	ອັດຕະປື	Attapeu	ແຫ່ງ	Number	38	1	0	4	4	0	33	33	
18	ໄຊສົມບູນ	Xaysomboon	ແຫ່ງ	Number	23	1	0	4	4	3	15	18	
<b>ສປປ ລາວ</b>		<b>Lao PDR</b>	<b>ແຫ່ງ</b>	<b>Number</b>	<b>1,237</b>	<b>22</b>	<b>34</b>	<b>100</b>	<b>134</b>	<b>178</b>	<b>903</b>	<b>1,081</b>	

ແຫຼ່ງຂໍ້ມູນ: ລະບົບຂໍ້ມູນຂ່າວສານສາທາລະນະສຸກ, ສູນສະຖິຕິ ແລະ ຂ່າວສານສາທາລະນະສຸກ, ກະຊວງສາທາລະນະສຸກ

Source: DHIS2/HMIS Center for Health Statistic and Information , Ministry of Health

ຕາຕະລາງ 94 ຕຽງນອນຮອງຮັບຄົນເຈັບໃນໂຮງໝໍ 2023

Table 94 Hospital beds 2023

ລ/ດ Code.	ແຂວງ Provinces	Name of Provinces	ຫົວໜ່ວຍ Unit	ຈຳນວນຕຽງ ນອນໃນໂຮງໝໍ Number of hospital bed available	ອັດຕາຕຽງນອນໃນ ໂຮງໝໍຕໍ່ປະຊາກອນ 10,000 ຄົນ Rate of hospital beds per 10,000 population	
	ສປປ ລາວ	Lao PDR	ລວມ	Total	13,131	18
01	ນຄ. ຫຼວງວຽງຈັນ	Vientiane Capital	ຈຳນວນ - ອັດຕາ	Number - Rate	1,673	17
02	ຜົ້ງສາລີ	Phongsaly	ຈຳນວນ - ອັດຕາ	Number - Rate	530	27
03	ຫຼວງນ້ຳທາ	Luangnamtha	ຈຳນວນ - ອັດຕາ	Number - Rate	420	20
04	ອຸດົມໄຊ	Oudomxay	ຈຳນວນ - ອັດຕາ	Number - Rate	635	18
05	ບໍ່ແກ້ວ	Bokeo	ຈຳນວນ - ອັດຕາ	Number - Rate	450	21
06	ຫຼວງພະບາງ	Luangprabang	ຈຳນວນ - ອັດຕາ	Number - Rate	925	20
07	ຫົວພັນ	Huaphanh	ຈຳນວນ - ອັດຕາ	Number - Rate	670	21
08	ໄຊຍະບູລີ	Xayaboury	ຈຳນວນ - ອັດຕາ	Number - Rate	870	20
09	ຊຽງຂວາງ	Xiengkhuang	ຈຳນວນ - ອັດຕາ	Number - Rate	590	22
10	ວຽງຈັນ	Vientiane	ຈຳນວນ - ອັດຕາ	Number - Rate	680	14
11	ບໍລິຄຳໄຊ	Borikhamxay	ຈຳນວນ - ອັດຕາ	Number - Rate	575	18
12	ຄຳມ່ວນ	Khammuane	ຈຳນວນ - ອັດຕາ	Number - Rate	1,103	25
13	ສະຫວັນນະເຂດ	Savannakhet	ຈຳນວນ - ອັດຕາ	Number - Rate	1,440	13
14	ສາລະວັນ	Saravane	ຈຳນວນ - ອັດຕາ	Number - Rate	700	15
15	ເຊກອງ	Sekong	ຈຳນວນ - ອັດຕາ	Number - Rate	345	26
16	ຈຳປາສັກ	Champasack	ຈຳນວນ - ອັດຕາ	Number - Rate	940	12
17	ອັດຕະປື	Attapeu	ຈຳນວນ - ອັດຕາ	Number - Rate	265	16
18	ໄຊສົມບູນ	Xaysomboon	ຈຳນວນ - ອັດຕາ	Number - Rate	320	28

ແຫຼ່ງຂໍ້ມູນ: ລະບົບຂໍ້ມູນຂ່າວສານສາທາລະນະສຸກ ກົມແຜນການ ແລະ ການຮ່ວມມື, ກະຊວງສາທາລະນະສຸກ

Source: DHIS2/HMIS Department of Planning and Cooperation, Ministry of Health

ຕາຕະລາງ 95 ຜະນິດກຸ່ມສາທາລະນະສຸກ 2023

Table 95 Health worker 2023

ຫົວໜ່ວຍ:ຄົນ

Unit:Persons

ລ/ດ Code.	ແຂວງ Name of Provinces	ຜະນິດກຸ່ມສາທາລະນະສຸກ Health Worker				ທ່ານໝໍ ຕໍ່ ປະຊາກອນ 1,000ຄົນ	ພະຍາບານ ຕໍ່ປະຊາກອນ 1,000ຄົນ	ພະດູງຄັນ ຕໍ່ປະຊາກອນ 1,000ຄົນ	
		ຊ່ຽວຊານ Residency	ໝໍທົ່ວໄປ Physicians	ພະຍາບານ Nurse	ພະດູງຄັນ Midwife	Physicians coverage per 1,000 population	Nurses coverage per 1,000 population	Midwives coverage per 1,000 population	
	<b>ສປປ ລາວ</b>	<b>Lao PDR</b>							
01	ນຄ. ຫຼວງວຽງຈັນ	Vientiane Capital	32	112	127	44	0.11	0.13	0.04
02	ຜົ້ງສາລີ	Phongsaly	12	146	156	85	0.74	0.79	0.43
03	ຫຼວງນ້ຳທາ	Luangnamtha	22	99	138	80	0.47	0.66	0.38
04	ອຸດົມໄຊ	Oudomxay	28	144	268	123	0.40	0.74	0.34
05	ບໍ່ແກ້ວ	Bokeo	17	102	169	72	0.48	0.79	0.34
06	ຫຼວງພະບາງ	Luangprabang	40	264	445	170	0.55	0.93	0.36
07	ຫົວພັນ	Huaphanh	22	178	193	106	0.56	0.61	0.33
08	ໄຊຍະບູລີ	Xayaboury	42	196	350	130	0.45	0.80	0.30
09	ຊຽງຂວາງ	Xiengkhuang	52	181	240	132	0.66	0.87	0.48
10	ວຽງຈັນ	Vientiane	51	137	386	74	0.29	0.81	0.15
11	ບໍລິຄຳໄຊ	Borikhamxay	49	82	185	95	0.25	0.56	0.29
12	ຄຳມ່ວນ	Khammuane	50	187	616	134	0.41	1.36	0.30
13	ສະຫວັນນະເຂດ	Savannakhet	67	315	738	241	0.28	0.66	0.22
14	ສາລະວັນ	Saravane	19	169	260	102	0.36	0.56	0.22
15	ເຊກອງ	Sekong	19	90	151	55	0.66	1.10	0.40
16	ຈຳປາສັກ	Champasack	76	309	642	123	0.40	0.82	0.16
17	ອັດຕະປື	Attapeu	29	130	167	57	0.77	0.99	0.34
18	ໄຊສົມບູນ	Xaysomboon	25	54	84	46	0.46	0.72	0.39
	<b>ລວມ</b>	<b>Total</b>	<b>652</b>	<b>2,895</b>	<b>5,315</b>	<b>1,869</b>	<b>0.46</b>	<b>0.80</b>	<b>0.27</b>

ແຫຼ່ງຂໍ້ມູນ: ລະບົບຂໍ້ມູນຂ່າວສານສາທາລະນະສຸກ ກົມແຜນການ ແລະ ການຮ່ວມມື, ກະຊວງສາທາລະນະສຸກ

Source: DHIS2/HMIS Department of Planning and Cooperation, Ministry of Health

ຕາຕະລາງ 96 10 ພະຍາດຕົ້ນຕໍທີ່ເຂົ້າມາກວດຢູ່ເຂດນອກ (IPD)

Table 96 Top 10 diseases of IPD visits

ລ/ດNo.	ລາຍການ	Items	ຫົວໜ່ວຍ	Unit	ປີ/Year
					2023
01	IPD - ເກີດລູກ	IPD: Obstetrics	ຈຳນວນ	number	111,221
02	IPD - ພະຍາດລະບົບລະບາຍ	IPD Digestive system	ຈຳນວນ	number	57,394
03	IPD - ພະຍາດຍິງ	IPD Gyneco-Obstetrics	ຈຳນວນ	number	29,318
04	IPD - ພະຍາດລະບົບຖ່າຍເທ	IPD Urology	ຈຳນວນ	number	29,130
05	IPD - ຮູຄໍ ຫຼື ອາມິດານອັດເສບ	IPD Tonsillitis, pharyngitits	ຈຳນວນ	number	28,543
06	IPD - ຫຼອດປອດ ຫຼື ປອດອັກເສບ	IPD Pneumo-bronchitis	ຈຳນວນ	number	28,134
07	IPD - ຖອກທ້ອງບໍ່ມີເລືອດປົນ ຂາດນ້ຳເບົາບາງ	IPD Diarrhea, no blood, no severe dehydration	ຈຳນວນ	number	27,806
08	IPD - ໄຂ້ຍຸງລາຍ	IPD Dengue fever	ຈຳນວນ	number	22,827
09	IPD - ອຸບັດຕິເຫດທ້ອງຖະໜົນ	IPD Road traffic injury	ຈຳນວນ	number	19,312
10	IPD - ຄວາມດັນເລືອດສູງ	IPD Hypertension	ຈຳນວນ	number	14,263

ແຫຼ່ງຂໍ້ມູນ: ລະບົບຂໍ້ມູນຂ່າວສານສາທາລະນະສຸກ, ສູນສະຖິຕິ ແລະ ຂ່າວສານສາທາລະນະສຸກ, ກະຊວງສາທາລະນະສຸກ

Source: DHIS2/HMIS Center for Health Statistic and Information , Ministry of Health

ລ/ດ Code	ແຂວງ	Name of Provinces	ຫົວໜ່ວຍ	Unit	ຈຳນວນວັນຄົນເຈັບມານອນ ໂຮງໝໍທັງໝົດ	ຈຳນວນມື້ຕໍ່ໜຶ່ງຄົນ ນອນໂຮງໝໍທັງໝົດ
					Number Inpatient Visits	Number of days per person hospitalized
	<b>ແຂວງ</b>	<b>Province</b>				
01	ນຄ. ຫຼວງວຽງຈັນ	Vientiane Capital	ເປີເຊັນ	Number	158,266	3.9
02	ຜົ້ງສາລີ	Phongsaly	ເປີເຊັນ	Number	18,659	2.3
03	ຫຼວງນ້ຳທາ	Luangnamtha	ເປີເຊັນ	Number	31,132	3.1
04	ອຸດົມໄຊ	Oudomxay	ເປີເຊັນ	Number	62,131	2.4
05	ບໍ່ແກ້ວ	Bokeo	ເປີເຊັນ	Number	58,305	3.0
06	ຫຼວງພະບາງ	Luangprabang	ເປີເຊັນ	Number	75,348	1.8
07	ຫົວພັນ	Huaphanh	ເປີເຊັນ	Number	49,264	3.0
08	ໄຊຍະບູລີ	Xayaboury	ເປີເຊັນ	Number	98,963	2.9
09	ຊຽງຂວາງ	Xiengkhuang	ເປີເຊັນ	Number	86,173	3.1
10	ວຽງຈັນ	Vientiane	ເປີເຊັນ	Number	64,055	2.2
11	ບໍລິຄຳໄຊ	Borikhamxay	ເປີເຊັນ	Number	64,424	2.3
12	ຄຳມ່ວນ	Khammuane	ເປີເຊັນ	Number	95,262	2.5
13	ສະຫວັນນະເຂດ	Savannakhet	ເປີເຊັນ	Number	151,728	2.2
14	ສາລະວັນ	Saravane	ເປີເຊັນ	Number	97,677	2.3
15	ເຊກອງ	Sekong	ເປີເຊັນ	Number	24,135	2.4
16	ຈຳປາສັກ	Champasack	ເປີເຊັນ	Number	99,041	1.6
17	ອັດຕະປື	Attapeu	ເປີເຊັນ	Number	57,270	3.6
18	ໄຊສົມບູນ	Xaysomboon	ເປີເຊັນ	Number	13,683	2.0
	<b>ສປປ ລາວ</b>	<b>Lao PDR</b>			<b>1,305,516</b>	<b>2.5</b>

ແຫຼ່ງຂໍ້ມູນ: ລະບົບຂໍ້ມູນຂ່າວສານສາທາລະນະສຸກ,ສູນສະຖິຕິ ແລະ ຂ່າວສານສາທາລະນະສຸກ, ກະຊວງສາທາລະນະສຸກ

Source: DHIS2/HMIS Center for Health Statistic and Information , Ministry of Health

ຕາຕະລາງ 98 10 ພະຍາດຕົ້ນຕໍທີ່ເຂົ້າມາກວດຢູ່ເຂດນອກ (OPD)

Table 98 Top 10 diseases of OPD visits

ລ/ດNo.	ລາຍການ	Items	ຫົວໜ່ວຍ	Unit	ປີ/Year	
					2022	2023
01	ຮູຄໍຫຼືອາມິດານອັກເສບ	Tonsillitis, pharyngitits	ຈຳນວນ	number	802,845	725,059
02	ເປັນຫວັດ ຫຼື ໄຂ້ຫວັດ	Common cold	ຈຳນວນ	number	747,765	644,311
03	ຫຼອດປອດ ຫຼື ປອດອັກເສບ	Pneumo-bronchitis	ຈຳນວນ	number	186,612	400,478
04	ຖອກທ້ອງບໍ່ມີເລືອດປົນ ຂາດນໍ້າ ເປົາບາງ	Diarrhea, no blood, no severe dehydration	ຈຳນວນ	number	187,569	189,124
05	ຄວາມດັນເລືອດສູງ	Hypertension	ຈຳນວນ	number	137,879	242,952
06	ເປົາຫວານ	Diabetes	ຈຳນວນ	number	54,151	169,036
07	ຖອກທ້ອງມີເລືອດປົນ	Diarrhea with blood	ຈຳນວນ	number	44,162	137,998
08	ຫູອັກເສບ	Otitis	ຈຳນວນ	number	31,410	153,577
09	ເລືອດຈາງ	Anemia	ຈຳນວນ	number	16,383	103,677
10	ເປັນຫິດ	Asthma	ຈຳນວນ	number	16,276	93,469

ແຫຼ່ງຂໍ້ມູນ: ລະບົບຂໍ້ມູນຂ່າວສານສາທາລະນະສຸກ ກົມແຜນການ ແລະ ການຮ່ວມມື, ກະຊວງສາທາລະນະສຸກ

Source: DHIS2/HMIS Department of Planning and Cooperation, Ministry of Health

ລ/ດ Code.	ແຂວງ Provinces	Name of Provinces	ຫົວໜ່ວຍ Unit	ຈຳນວນການ ໃຫ້ວັກຊີນກັນ ພະຍາດວັນນະໂລກ	ອັດຕາການປົກຄຸມ ຂອງວັກຊີນກັນພະ ຍາດວັນນະໂລກ	ຈຳນວນຂອງການ ໃຫ້ວັກຊີນ	ອັດຕາການປົກຄຸມ ຂອງວັກຊີນ	ຈຳນວນຂອງ ການໃຫ້ວັກຊີນ ກັນພະຍາດ ໝາກແດງ	ອັດຕາການປົກ ຄຸມຂອງວັກຊີນ ກັນພະຍາດ ໝາກແດງ	
										BCG Doses
<b>ສປປ ລາວ</b>		<b>Lao PDR</b>								
01	ນຄ. ຫຼວງວຽງຈັນ	Vientiane Capital	ຈຳນວນ-ເປີເຊັນ	number-rate	16,389	91.00	13,863	78	12,015	68
02	ຜົ້ງສາລີ	Phongsaly	ຈຳນວນ-ເປີເຊັນ	number-rate	3,667	81.10	4,377	103	3,374	79
03	ຫຼວງນ້ຳທາ	Luangnamtha	ຈຳນວນ-ເປີເຊັນ	number-rate	4,788	100.00	4,743	105	4,256	94
04	ອຸດົມໄຊ	Oudomxay	ຈຳນວນ-ເປີເຊັນ	number-rate	8,476	100.60	8,031	103	7,539	95
05	ບໍ່ແກ້ວ	Bokeo	ຈຳນວນ-ເປີເຊັນ	number-rate	4,612	103.40	4,297	102	3,910	92
06	ຫຼວງພະບາງ	Luangprabang	ຈຳນວນ-ເປີເຊັນ	number-rate	10,158	107.80	9,755	108	9,014	100
07	ຫົວພັນ	Huaphanh	ຈຳນວນ-ເປີເຊັນ	number-rate	7,571	100.70	7,404	104	6,820	96
08	ໄຊຍະບູລີ	Xayaboury	ຈຳນວນ-ເປີເຊັນ	number-rate	6,979	83.60	7,061	88	6,436	80
09	ຊຽງຂວາງ	Xiengkhuang	ຈຳນວນ-ເປີເຊັນ	number-rate	7,041	113.80	5,578	94	4,455	75
10	ວຽງຈັນ	Vientiane	ຈຳນວນ-ເປີເຊັນ	number-rate	7,392	85.30	7,940	94	7,226	86
11	ບໍລິຄຳໄຊ	Borikhamxay	ຈຳນວນ-ເປີເຊັນ	number-rate	7,541	105.60	7,190	104	6,874	99
12	ຄຳມ່ວນ	Khammuane	ຈຳນວນ-ເປີເຊັນ	number-rate	7,484	80.00	7,871	89	7,561	85
13	ສະຫວັນນະເຂດ	Savannakhet	ຈຳນວນ-ເປີເຊັນ	number-rate	19,284	90.10	19,985	94	17,118	83
14	ສາລະວັນ	Saravane	ຈຳນວນ-ເປີເຊັນ	number-rate	9,897	92.20	10,558	102	10,448	101
15	ເຊກອງ	Sekong	ຈຳນວນ-ເປີເຊັນ	number-rate	3,409	95.30	3,173	94	2,842	84
16	ຈຳປາສັກ	Champasack	ຈຳນວນ-ເປີເຊັນ	number-rate	13,667	96.30	13,571	98	12,594	91
17	ອັດຕະປື	Attapeu	ຈຳນວນ-ເປີເຊັນ	number-rate	3,961	92.50	4,000	99	3,644	90
18	ໄຊສົມບູນ	Xaysomboon	ຈຳນວນ-ເປີເຊັນ	number-rate	2,532	84.10	2,406	84	1,888	66
<b>ລວມ</b>		<b>Total</b>			<b>144,848</b>	<b>94</b>	<b>141,803</b>	<b>96</b>	<b>128,014</b>	<b>86</b>

ແຫຼ່ງຂໍ້ມູນ: ລະບົບຂໍ້ມູນຂ່າວສານສາທາລະນະສຸກ ກົມແຜນການ ແລະ ການຮ່ວມມື, ກະຊວງສາທາລະນະສຸກ

Source: DHIS2/HMIS Department of Planning and Cooperation, Ministry of Health

ລ/ດ Code.	ແຂວງ Name of Provinces	ຫົວໜ່ວຍ Unit	ຄົນເຈັບກໍລະ ນີໃໝ່ ແລະ ກັບຄືນເປັນອີກ ປະຊາກອນ 100,000ຄົນ (ກໍລະນີໃໝ່ ແລະ ກັບມາເປັນຄືນ)	ອັດຕາການຂຶ້ນທະບຽນ ຄົນເຈັບວັນນະໂລກຕໍ່ ປະຊາກອນ 100,000ຄົນ (ກໍລະນີໃໝ່ ແລະ ກັບມາເປັນຄືນ)	ເປີເຊັນຂອງການປິ່ນ ປົວ ໄດ້ຮັບການປິ່ນປົວ ແລະ ສໍາເລັດ (ກໍລະນີ ໃໝ່+ກັບເປັນຄືນ)	
			All New and relapse cases	TB Notification rate of all form of New+relapse cases per 100,000 population	Percentage of treatment cured and completed (New+ relapse cases)	
	<b>ສປປ ລາວ</b>	<b>Lao PDR</b>				
01	ນຄ. ຫຼວງວຽງຈັນ	Vientiane Capital	ຈໍານວນ-ເປີເຊັນ number-rate	1,863	184.5	81.1
02	ຜົ້ງສາລີ	Phongsaly	ຈໍານວນ-ເປີເຊັນ number-rate	268	135.1	88.7
03	ຫຼວງນໍ້າທາ	Luangnamtha	ຈໍານວນ-ເປີເຊັນ number-rate	769	367.7	83.1
04	ອຸດົມໄຊ	Oudomxay	ຈໍານວນ-ເປີເຊັນ number-rate	655	181.3	93.3
05	ບໍ່ແກ້ວ	Bokeo	ຈໍານວນ-ເປີເຊັນ number-rate	208	97.5	94.3
06	ຫຼວງພະບາງ	Luangprabang	ຈໍານວນ-ເປີເຊັນ number-rate	572	119.5	83.5
07	ຫົວພັນ	Huaphanh	ຈໍານວນ-ເປີເຊັນ number-rate	59	18.6	75.6
08	ໄຊຍະບູລີ	Xayaboury	ຈໍານວນ-ເປີເຊັນ number-rate	353	79.9	84.6
09	ຊຽງຂວາງ	Xiengkhuang	ຈໍານວນ-ເປີເຊັນ number-rate	53	19.3	65.1
10	ວຽງຈັນ	Vientiane	ຈໍານວນ-ເປີເຊັນ number-rate	505	105.3	80.8
11	ບໍລິຄໍາໄຊ	Borikhamxay	ຈໍານວນ-ເປີເຊັນ number-rate	190	57.4	92.2
12	ຄໍາມ່ວນ	Khammuane	ຈໍານວນ-ເປີເຊັນ number-rate	559	123.6	84.2
13	ສະຫວັນນະເຂດ	Savannakhet	ຈໍານວນ-ເປີເຊັນ number-rate	1,115	99.6	96.3
14	ສາລະວັນ	Saravane	ຈໍານວນ-ເປີເຊັນ number-rate	530	114.0	84.7
15	ເຊກອງ	Sekong	ຈໍານວນ-ເປີເຊັນ number-rate	186	136.0	87.8
16	ຈໍາປາສັກ	Champasack	ຈໍານວນ-ເປີເຊັນ number-rate	993	127.1	95.0
17	ອັດຕະປື	Attapeu	ຈໍານວນ-ເປີເຊັນ number-rate	165	97.6	79.9
18	ໄຊສົມບູນ	Xaysomboon	ຈໍານວນ-ເປີເຊັນ number-rate	30	25.7	66.0
	<b>ລວມ</b>	<b>Total</b>		<b>8,428</b>	<b>120.1</b>	<b>86.9</b>

ແຫຼ່ງຂໍ້ມູນ: ລະບົບຂໍ້ມູນຂ່າວສານສາທາລະນະສຸກ ກົມແຜນການ ແລະ ການຮ່ວມມື, ກະຊວງສາທາລະນະສຸກ

Source: DHIS2/HMIS Department of Planning and Cooperation, Ministry of Health

ຕາຕະລາງ 101 ວຽກງານພະຍາດຊຶມເຊື້ອ ເອັຈໄອວີ

Table 101 Human immunodeficiency virus (HIV) infection

ລາຍການ	Items	ຫົວໜ່ວຍ	Unit	2022	2023
ຈຳນວນຄາດຄະເນຕິດເຊື້ອເຮສໄອວີ (HIV)	Estimated number of PLHIV	ຈຳນວນ	Number	17,101	19,649
ຈຳນວນສະສົມຄົນຕິດເຊື້ອເຮສໄອວີ (HIV)	Number of PLHIV enrolled in ART	ຈຳນວນ	Number	18,599	20,688
ຈຳນວນຜູ້ຮັບຄຳປຶກສາກ່ອນການກວດເລືອດຫາເຊື້ອເຮສໄອວີ (VCT-HIV)	HIV: Pre-test counselling (\	ຈຳນວນ	Number	136,499	147,190
ຈຳນວນຜູ້ເດກວດເລືອດທເດຣບຄາບກສາຫຼັງການກວດຫາເຊື້ອເຮສໄອວີ (VCT-HIV)	HIV: Post-test counselling (	ຈຳນວນ	Number	133,466	144,316
ຈຳນວນຕິດເຊື້ອເຮສໄອວີ (HIV) ທີ່ຍັງມີຊີວິດ ແລະ ຕິດຕາມໄດ້	Number of PLHIV on ART	ຈຳນວນ	Number	13,203	15,028
ຈຳນວນຜູ້ຕິດເຊື້ອເຮສໄອວີ (HIV) ທີ່ຍັງມີໜ້າ ໄດ້ກິນຢາ ARV	Number of HIV cases sustained ART	ຈຳນວນ	Number	10,082	11,682
ເປີເຊັນຜູ້ຕິດເຊື້ອເຮສໄອວີ (HIV) ທີ່ຍັງມີໜ້າ ໄດ້ກິນຢາ ARV	Percentage of HIV cases enrolled sustained ART	ສ່ວນຮ້ອຍ	Percentage	76%	78%

ແຫຼ່ງຂໍ້ມູນ: ສູນຕ້ານເອດ ແລະ ພຕພ, ກະຊວງສາທາລະນະສຸກ

Source: Center of HIV/AIDS/STI , Ministry of Health

ຮູບສະແດງທີ 07: ວຽກງານພະຍາດຊຶມເຊື້ອ ເອັຈໄອວີ

Graph 07: Surveillance diseases

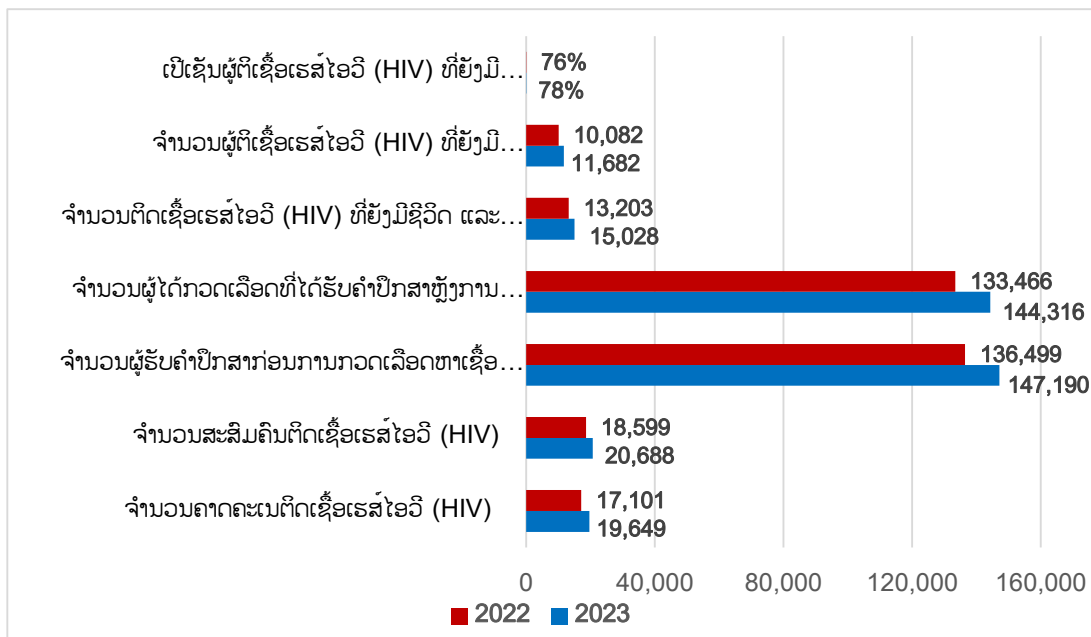

ແຫຼ່ງຂໍ້ມູນ: ສູນຕ້ານເອດ ແລະ ພຕພ, ກະຊວງສາທາລະນະສຸກ

Source: Center of HIV/AIDS/STI , Ministry of Health

ຕາຕະລາງ 102 ວຽກງານພະຍາດຊຶມເຊື້ອໄຂ້ມາລາເລຍ 2023

Table 102 Malaria infection 2023

ແຂວງ	Name of Provinces	ຫົວໜ່ວຍ	Unit	ກໍລະນີຝົບເຊື້ອມາລາເລຍ	ອັດຕາຝົບເຊື້ອປະຈຳປີ ( ຕໍ່ 1000 ປະຊາກອນ)	ອັດຕາການກວດ ເລືອດປະຈຳປີ (%)	
				Malaria positive Cases	Annual parasite incidents (API)	% ABER	
<b>ສປປ ລາວ</b>		<b>Lao PDR</b>					
01	ນຄ. ຫຼວງວຽງຈັນ	Vientiane Capital	ຈຳນວນ-ເປີເຊັນ	number-rate	2	0	0.4
02	ຜົ້ງສາລີ	Phongsaly	ຈຳນວນ-ເປີເຊັນ	number-rate	0	0	5.5
03	ຫຼວງນ້ຳທາ	Luangnamtha	ຈຳນວນ-ເປີເຊັນ	number-rate	0	0	5.6
04	ອຸດົມໄຊ	Oudomxay	ຈຳນວນ-ເປີເຊັນ	number-rate	0	0	2.9
05	ບໍ່ແກ້ວ	Bokeo	ຈຳນວນ-ເປີເຊັນ	number-rate	0	0	3.1
06	ຫຼວງພະບາງ	Luangprabang	ຈຳນວນ-ເປີເຊັນ	number-rate	0	0	3.8
07	ຫົວພັນ	Huaphanh	ຈຳນວນ-ເປີເຊັນ	number-rate	0	0	3.6
08	ໄຊຍະບູລີ	Xayaboury	ຈຳນວນ-ເປີເຊັນ	number-rate	0	0	2.5
09	ຊຽງຂວາງ	Xiengkhuang	ຈຳນວນ-ເປີເຊັນ	number-rate	0	0	3.7
10	ວຽງຈັນ	Vientiane	ຈຳນວນ-ເປີເຊັນ	number-rate	0	0	3.0
11	ບໍລິຄຳໄຊ	Borikhamxay	ຈຳນວນ-ເປີເຊັນ	number-rate	0	0	2.9
12	ຄຳມ່ວນ	Khammuane	ຈຳນວນ-ເປີເຊັນ	number-rate	250	1	8.0
13	ສະຫວັນນະເຂດ	Savannakhet	ຈຳນວນ-ເປີເຊັນ	number-rate	55	0.07	15.7
14	ສາລະວັນ	Saravane	ຈຳນວນ-ເປີເຊັນ	number-rate	71	0.22	29.5
15	ເຊກອງ	Sekong	ຈຳນວນ-ເປີເຊັນ	number-rate	112	1.0	54.5
16	ຈຳປາສັກ	Champasack	ຈຳນວນ-ເປີເຊັນ	number-rate	37	0.05	25.8
17	ອັດຕະປື	Attapeu	ຈຳນວນ-ເປີເຊັນ	number-rate	171	1.2	61.0
18	ໄຊສົມບູນ	Xaysomboon	ຈຳນວນ-ເປີເຊັນ	number-rate	0	0	2.1
<b>ລວມ</b>				<b>Total</b>	<b>698</b>	<b>0.20</b>	<b>11.20</b>

ແຫຼ່ງຂໍ້ມູນ: ລະບົບຂໍ້ມູນຂ່າວສານສາທາລະນະສຸກ ກົມແຜນການ ແລະ ການຮ່ວມມື, ກະຊວງສາທາລະນະສຸກ

Source: DHIS2/HMIS Department of Planning and Cooperation, Ministry of Health

ຕາຕະລາງ 103 ພະຍາດເຝົ້າລະວັງ ແລະ ພະຍາດຕິດຕໍ່ອື່ນໆ

Table 103 Surveillance diseases

ລ/ດNo.	ລາຍການ	Items	ຫົວໜ່ວຍ	Unit	ປີ/Year	
					2022	2023
01	ພະຍາດໄຂ້ເລືອອອກ	Dengue fever	ຈຳນວນ	Number	15,224	22,908
02	ພະຍາດໝາກແດງ	Measles & Rubella	ຈຳນວນ	Number	904	153
03	ພະຍາດຄໍຕິບ	Diphtheria	ຈຳນວນ	Number	-	-
04	ພະຍາດໄອໄກ່	Pertussis	ຈຳນວນ	Number	15	-
05	ພະຍາດເຍື້ອຫຸ້ມສະໝອງອັກເສບ	Meningitis	ຈຳນວນ	Number	273	-
06	ພະຍາດເຊື້ອລະບົບຫາຍໃຈຮຸນແຮງ (ກະທັນຫັນ)	Acute respiratory infection (ARI)	ຈຳນວນ	Number	6,713	13,121
07	ພະຍາດພະຍາດຖອກທ້ອງກະທັນຫັນ	Diarrhoea Acute	ຈຳນວນ	Number	81,234	95,373
08	ຈຳນວນເບື້ອອາຫານ	Food Poisoning	ຈຳນວນ	Number	2,558	3,111

ແຫຼ່ງຂໍ້ມູນ: ລະບົບຂໍ້ມູນຂ່າວສານສາທາລະນະສຸກ ກົມແຜນການ ແລະ ການຮ່ວມມື, ກະຊວງສາທາລະນະສຸກ

Source: DHIS2/HMIS Department of Planning and Cooperation, Ministry of Health

ຮູບສະແດງທີ 08: ພະຍາດເຝົ້າລະວັງ ແລະ ພະຍາດຕິດຕໍ່ອື່ນໆ

Graph 08: Surveillance diseases

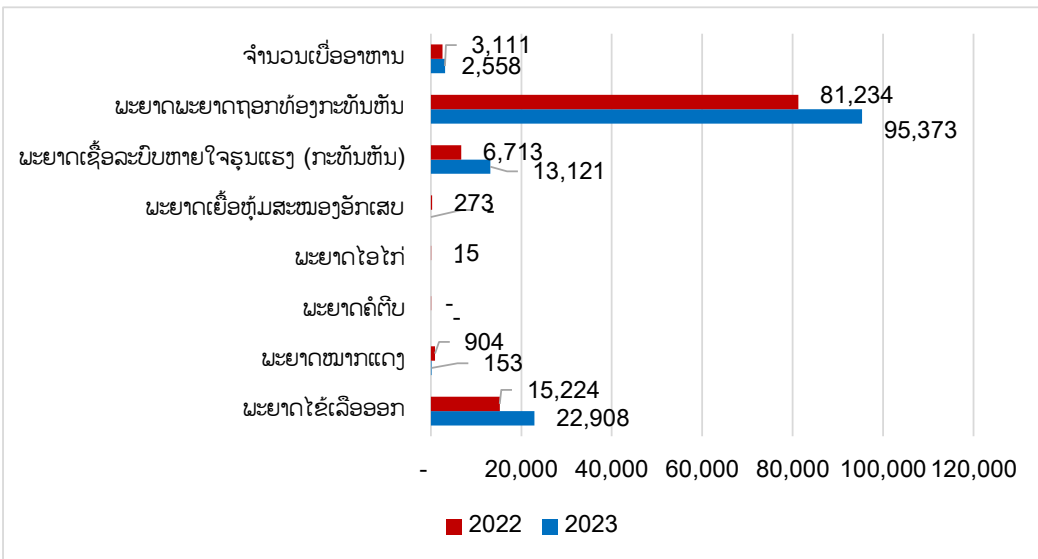

ແຫຼ່ງຂໍ້ມູນ: ລະບົບຂໍ້ມູນຂ່າວສານສາທາລະນະສຸກ ກົມແຜນການ ແລະ ການຮ່ວມມື, ກະຊວງສາທາລະນະສຸກ

Source: DHIS2/HMIS Department of Planning and Cooperation, Ministry of Health

ຕາຕະລາງ 104 ຈຳນວນ ແລະ ອັດຕາການຕາຍຂອງແມ່ 2023

Table 104 Number of maternal mortality and Maternal mortality rate 2023

ລ/ດ Code.	ແຂວງ	Name of Provinces	ຫົວໜ່ວຍ	Unit	ອັດຕາແມ່ຕາຍຕໍ່ ເດັກເກີດມີຊີວິດ 100,000 ຄົນ	
					ຈຳນວນແມ່ຕາຍ	Maternal mortality rate per 100,000 live births
	<b>ສປປ ລາວ</b>	<b>Lao PDR</b>				
01	ນຄ. ຫຼວງວຽງຈັນ	Vientiane Capital	ຄົນ-ອັດຕາ	Number-rate	2	11
02	ຜົ້ງສາລີ	Phongsaly	ຄົນ-ອັດຕາ	Number-rate	2	44
03	ຫຼວງນ້ຳທາ	Luangnamtha	ຄົນ-ອັດຕາ	Number-rate	2	42
04	ອຸດົມໄຊ	Oudomxay	ຄົນ-ອັດຕາ	Number-rate	3	36
05	ບໍ່ແກ້ວ	Bokeo	ຄົນ-ອັດຕາ	Number-rate	2	45
06	ຫຼວງພະບາງ	Luangprabang	ຄົນ-ອັດຕາ	Number-rate	4	42
07	ຫົວພັນ	Huaphanh	ຄົນ-ອັດຕາ	Number-rate	8	106
08	ໄຊຍະບູລີ	Xayaboury	ຄົນ-ອັດຕາ	Number-rate	4	48
09	ຊຽງຂວາງ	Xiengkhuang	ຄົນ-ອັດຕາ	Number-rate	6	97
10	ວຽງຈັນ	Vientiane	ຄົນ-ອັດຕາ	Number-rate	7	81
11	ບໍລິຄຳໄຊ	Borikhamxay	ຄົນ-ອັດຕາ	Number-rate	3	42
12	ຄຳມ່ວນ	Khammuane	ຄົນ-ອັດຕາ	Number-rate	6	64
13	ສະຫວັນນະເຂດ	Savannakhet	ຄົນ-ອັດຕາ	Number-rate	4	19
14	ສາລະວັນ	Saravane	ຄົນ-ອັດຕາ	Number-rate	4	37
15	ເຊກອງ	Sekong	ຄົນ-ອັດຕາ	Number-rate	0	-
16	ຈຳປາສັກ	Champasack	ຄົນ-ອັດຕາ	Number-rate	6	42
17	ອັດຕະປື	Attapeu	ຄົນ-ອັດຕາ	Number-rate	1	23
18	ໄຊສົມບູນ	Xaysomboun	ຄົນ-ອັດຕາ	Number-rate	-	-
	<b>ລວມ</b>	<b>Total</b>			<b>65</b>	<b>43</b>

ແຫຼ່ງຂໍ້ມູນ: ລະບົບຂໍ້ມູນຂ່າວສານສາທາລະນະສຸກ ກົມແຜນການ ແລະ ການຮ່ວມມື, ກະຊວງສາທາລະນະສຸກ

Source: DHIS2/HMIS Department of Planning and Cooperation, Ministry of Health

ຕາຕະລາງ 105 ຈຳນວນ ແລະ ອັດຕາການຕາຍຂອງ ເດັກລຸ່ມ 1 ປີ

Table 105 Infant mortality

ລ/ດ Code.	ແຂວງ	Name of Provinces	ຫົວໜ່ວຍ	Unit	ຈຳນວນການຕາຍ ຂອງເດັກອາຍຸຕໍ່າ ກວ່າ 1 ປີ	ອັດຕາການຕາຍ ຂອງເດັກອາຍຸຕໍ່າກວ່າ 1 ປີ ຕໍ່ເດັກເກີດມີ ຊີວິດ 1,000 ຄົນ
					Number of infant mortality	Infant mortality rate per 100,000 live births
	<b>ສປປ ລາວ</b>	<b>Lao PDR</b>	<b>ຄົນ-ອັດຕາ</b>	<b>Number-rate</b>		
01	ນຄ. ຫຼວງວຽງຈັນ	Vientiane Capital	ຄົນ-ອັດຕາ	Number-rate	81	4.5
02	ຜົ້ງສາລີ	Phongsaly	ຄົນ-ອັດຕາ	Number-rate	27	6.0
03	ຫຼວງນ້ຳທາ	Luangnamtha	ຄົນ-ອັດຕາ	Number-rate	77	16.1
04	ອຸດົມໄຊ	Oudomxay	ຄົນ-ອັດຕາ	Number-rate	116	13.8
05	ບໍ່ແກ້ວ	Bokeo	ຄົນ-ອັດຕາ	Number-rate	83	18.6
06	ຫຼວງພະບາງ	Luangprabang	ຄົນ-ອັດຕາ	Number-rate	105	11.1
07	ຫົວພັນ	Huaphanh	ຄົນ-ອັດຕາ	Number-rate	77	10.2
08	ໄຊຍະບູລີ	Xayaboury	ຄົນ-ອັດຕາ	Number-rate	54	6.5
09	ຊຽງຂວາງ	Xiengkhuang	ຄົນ-ອັດຕາ	Number-rate	87	14.1
10	ວຽງຈັນ	Vientiane	ຄົນ-ອັດຕາ	Number-rate	99	11.4
11	ບໍລິຄຳໄຊ	Borikhamxay	ຄົນ-ອັດຕາ	Number-rate	99	13.9
12	ຄຳມ່ວນ	Khammuane	ຄົນ-ອັດຕາ	Number-rate	197	21.0
13	ສະຫວັນນະເຂດ	Savannakhet	ຄົນ-ອັດຕາ	Number-rate	189	8.8
14	ສາລະວັນ	Saravane	ຄົນ-ອັດຕາ	Number-rate	228	21.2
15	ເຊກອງ	Sekong	ຄົນ-ອັດຕາ	Number-rate	87	24.3
16	ຈຳປາສັກ	Champasack	ຄົນ-ອັດຕາ	Number-rate	151	10.6
17	ອັດຕະປື	Attapeu	ຄົນ-ອັດຕາ	Number-rate	51	11.9
18	ໄຊສົມບູນ	Xaysomboon	ຄົນ-ອັດຕາ	Number-rate	9	3.0
	<b>ລວມ</b>	<b>Total</b>			<b>1,817</b>	<b>12</b>

ແຫຼ່ງຂໍ້ມູນ: ລະບົບຂໍ້ມູນຂ່າວສານສາທາລະນະສຸກ ກົມແຜນການ ແລະ ການຮ່ວມມື, ກະຊວງສາທາລະນະສຸກ

Source: DHIS2/HMIS Department of Planning and Cooperation, Ministry of Health

ຕາຕະລາງ 106 ຈຳນວນ ແລະ ອັດຕາການຕາຍຂອງ ເດັກລຸ່ມ 5 ປີ

Table 106 Under-five mortality

ລ/ດ Code.	ແຂວງ Provinces	Name of Provinces	ຫົວໜ່ວຍ Unit	ຈຳນວນການ ຕາຍຂອງ ເດັກອາຍຸຕໍ່ ກວ່າ 5 ປີ Number of under-five mortality	ອັດຕາການຕາຍ ຂອງເດັກອາຍຸ ຕໍ່ກວ່າ 5 ປີ Under-five mortality rate per 100,000 live births
	<b>ສປປ ລາວ</b>	<b>Lao PDR</b>	<b>ຄົນ-ອັດຕາ</b>	<b>Number-rate</b>	
01	ນຄ. ຫຼວງວຽງຈັນ	Vientiane Capital	ຄົນ-ອັດຕາ	Number-rate	96
02	ຜົ້ງສາລີ	Phongsaly	ຄົນ-ອັດຕາ	Number-rate	29
03	ຫຼວງນ້ຳທາ	Luangnamtha	ຄົນ-ອັດຕາ	Number-rate	89
04	ອຸດົມໄຊ	Oudomxay	ຄົນ-ອັດຕາ	Number-rate	127
05	ບໍ່ແກ້ວ	Bokeo	ຄົນ-ອັດຕາ	Number-rate	93
06	ຫຼວງພະບາງ	Luangprabang	ຄົນ-ອັດຕາ	Number-rate	119
07	ຫົວພັນ	Huaphanh	ຄົນ-ອັດຕາ	Number-rate	92
08	ໄຊຍະບູລີ	Xayaboury	ຄົນ-ອັດຕາ	Number-rate	55
09	ຊຽງຂວາງ	Xiengkhuang	ຄົນ-ອັດຕາ	Number-rate	104
10	ວຽງຈັນ	Vientiane	ຄົນ-ອັດຕາ	Number-rate	116
11	ບໍລິຄຳໄຊ	Borikhamxay	ຄົນ-ອັດຕາ	Number-rate	116
12	ຄຳມ່ວນ	Khammuane	ຄົນ-ອັດຕາ	Number-rate	223
13	ສະຫວັນນະເຂດ	Savannakhet	ຄົນ-ອັດຕາ	Number-rate	228
14	ສາລະວັນ	Saravane	ຄົນ-ອັດຕາ	Number-rate	256
15	ເຊກອງ	Sekong	ຄົນ-ອັດຕາ	Number-rate	93
16	ຈຳປາສັກ	Champasack	ຄົນ-ອັດຕາ	Number-rate	165
17	ອັດຕະປື	Attapeu	ຄົນ-ອັດຕາ	Number-rate	64
18	ໄຊສົມບູນ	Xaysomboon	ຄົນ-ອັດຕາ	Number-rate	9
	<b>ລວມ</b>	<b>Total</b>			<b>2,074</b>
					<b>13.5</b>

ແຫຼ່ງຂໍ້ມູນ: ລະບົບຂໍ້ມູນຂ່າວສານສາທາລະນະສຸກ ກົມແຜນການ ແລະ ການຮ່ວມມື, ກະຊວງສາທາລະນະສຸກ

Source: DHIS2/HMIS Department of Planning and Cooperation, Ministry of Health

**ສະຖິຕິວັດທະນະທຳ**  
**Culture Statistics**

ຕາຕະລາງ 107

ສື່ສັງພິມ ແລະ ສື່ເອເລັກໂຕນິກ

Table 107

Publication and electronic media

ລາຍການ	ຫົວໜ່ວຍ		Unit	2022	2023
ຈຳນວນສຳນັກໜັງສືພິມ	ແຫ່ງ	Journal and Newspaper office	Places	33	
ໃນນັ້ນ:		There of:			
ສູນກາງ	ແຫ່ງ	Central management	Places	26	
ທ້ອງຖິ່ນ	ແຫ່ງ	Local management	Places	7	
ຈຳນວນສຳນັກວາລະສານ	ແຫ່ງ	Number of Journals	Places	79	
ໃນນັ້ນ:		There of:			
ສູນກາງ	ແຫ່ງ	Central management	Places	70	
ທ້ອງຖິ່ນ	ແຫ່ງ	Local management	Places	9	
ຈຳນວນຜະລິດຕະພັນໜັງສືພິມ	ພ.ສະບັບ	Newsletter	Th.Units	6,741,188	
ສູນກາງ	ພ.ສະບັບ	Central management	Th.Units	5,410,148	
ທ້ອງຖິ່ນ	ພ.ສະບັບ	Local management	Th.Units	1,331,040	
ຈຳນວນສະຖານີວິທະຍຸກະຈາຍສຽງ	ແຫ່ງ	Number of radio transmitter	Places	84	
ໃນນັ້ນ:		There of:			
ສູນກາງ	ແຫ່ງ	Central	Places	9	
ທ້ອງຖິ່ນ	ແຫ່ງ	Local	Places	75	
ຈຳນວນສະຖານີໂທລະພາບ	ແຫ່ງ	Television broadcast	Places	36	
ໃນນັ້ນ:		There of:			
ສູນກາງ	ແຫ່ງ	Central	Places	4	
ທ້ອງຖິ່ນ	ແຫ່ງ	Local	Places	32	

ຍັງມີຕໍ່/Continued

ຕາຕະລາງ 107  
ສື່ສົ່ງຟິມ ແລະ ສື່ເອເລັກໂຕນິກ

Table 107  
Publication and electronic media

ລາຍການ	ຫົວໜ່ວຍ	Items	Unit	2022	2023
ຈຳນວນລະບົບສົ່ງຄື້ນ	ແຫ່ງ	Number of Wave transmission systems	Places	79	
ໃນນັ້ນ:		There of:			
ລະບົບສົ່ງຄື້ນ AM/MV	ແຫ່ງ	AM/MV transmission systems	Places	3	
ລະບົບສົ່ງຄື້ນ FM	ແຫ່ງ	FM transmission	Places	75	
ລະບົບສົ່ງຄື້ນ SW	ແຫ່ງ	SW shortwave transmission systems	Places	1	
ຈຳນວນຊ່ອງໂທລະພາບ	ຊ່ອງ	Number of TV channels	Channels	2	

ແຫລ່ງຂໍ້ມູນ: ກົມແຜນການ ແລະ ການເງິນ, ກະຊວງຖະແຫລງຂ່າວ, ວັດທະນະທຳ ແລະ ທ່ອງທ່ຽວ

Source: Department of Planning and Finance, Ministry of Information Culture and Tourism

ຕາະລາງ 108

ວັດທະນະທຳ

Table 108

Culture

ລາຍການ	ຫົວໜ່ວຍ	Items	Unit	2022	2023
ຈຳນວນຄອບຄົວວັດທະນະທຳ	ຄອບຄົວ	Number of cultural families	Families	1,026,207	
ຈຳນວນບ້ານວັດທະນະທຳ	ບ້ານ	Number of cultural villages	Villages	6,872	
ຈຳນວນແຫຼ່ງມໍລະດົກ	ແຫ່ງ	Number of heritage sources	Places	32	
<b>ໃນນັ້ນ:</b>		<b>There of:</b>			
ມໍລະດົກໂລກ	ແຫ່ງ	World heritage	Places	5	
ມໍລະດົກພາກພື້ນ	ແຫ່ງ	Regional heritage	Places	5	
ມໍລະດົກລະດັບຊາດ	ແຫ່ງ	National heritage	Places	15	
ມໍລະດົກທ້ອງຖິ່ນ	ແຫ່ງ	Local heritage	Places	7	
ຫໍພິພິດຕະພັນ	ແຫ່ງ	Museums	Places	27	
ຈຳນວນຫົວໜ່ວຍຜະລິດຮູບເງົາ	ແຫ່ງ	Number of film production units	Places	11	
ຈຳນວນຜົນຜະລິດຮູບເງົາຕົ້ນສະບັບ	ເລື່ອງ	Number of original film productions	Story	9	
ໂຮງພິມ	ແຫ່ງ	Printing office	Places	79	
<b>ໃນນັ້ນ:</b>		<b>There of:</b>			
ສູນກາງ	ແຫ່ງ	Central management	Places	7	
ທ້ອງຖິ່ນ	ແຫ່ງ	Local management	Places	72	
ຈຳນວນຫໍສະໝຸດ	ແຫ່ງ	Number of libraries	Places		
ສູນກາງ	ແຫ່ງ	Central management	Places	1	
ທ້ອງຖິ່ນ	ແຫ່ງ	Local management	Places	11	
ຈຳນວນປຶ້ມໃນຫ້ອງສະໝຸດ	ຫົວ	Number of books in the library	Book	1,074,326	
ຈຳນວນໜ່ວຍສິລະປະວັນນະຄະດີອາຊີ ໜ່ວຍ		Artist groups	Groups	6	
<b>ໃນນັ້ນ:</b>		<b>There of:</b>			
ສູນກາງ	ໜ່ວຍ	Central management	Groups	4	
ທ້ອງຖິ່ນ	ໜ່ວຍ	Local management	Groups	2	
ຈຳນວນເທື່ອສະແດງ	ເທື່ອ	Number of performances	Times	417	

ແຫລ່ງຂໍ້ມູນ: ກົມແຜນການ ແລະ ການເງິນ, ກະຊວງຖະແຫລງຂ່າວ, ວັດທະນະທຳ ແລະ ທ່ອງທ່ຽວ

Source: Department of Planning and Finance, Ministry of Information, Culture and Tourism

**ສະຖິຕິອຸປະຕິເຫດ**  
**Accident Statistics**

ຕາຕະລາງ 109

ຈຳນວນພາຫະນະເປ້ເພທີ່ເກີດຈາກອຸປະຕິເຫດແບ່ງ  
ຕາມແຂວງທົ່ວປະເທດປະຈຳປີ 2023  
ຫົວໜ່ວຍ: ຈຳນວນຄັ້ງ

Table 109

Number of Damaged vehicles from Accidents  
by Provinces in 2023  
Unit: Number of Times

ລະຫັດ Code.	ຊື່ແຂວງ Name of Provinces	ພາຫະນະເປ້ເພ Damaged vehicles			
		ຈຳນວນຄັ້ງທີ່ ເກີດອຸປະຕິເຫດ Number of accidents	ເລັກນ້ອຍ Minor damaged	ສົມຄວນ Heavy damaged	ໃຊ້ການບໍ່ໄດ້ Out of order
1	ນຄ.ຫຼວງວຽງຈັນ Vientiane Capital	1,191	698	1,658	21
2	ຜົ້ງສາລີ Phongsaly	162	155	120	4
3	ຫລວງນ້ຳທາ Luangnamtha	323	360	195	9
4	ອຸດົມໄຊ Oudomxay	272	234	179	34
5	ບໍ່ແກ້ວ Bokeo	191	84	221	36
6	ຫລວງພະບາງ Luangprabang	558	555	436	18
7	ຫົວພັນ Huaphanh	94	47	96	19
8	ໄຊຍະບູລີ Xayaboury	183	118	184	16
9	ຊຽງຂວາງ Xiengkhuang	191	156	197	4
10	ວຽງຈັນ Vientiane	699	743	449	17
11	ບໍລິຄຳໄຊ Bolikhamxay	437	336	451	13
12	ຄຳມ່ວນ Khammuane	104	44	131	6
13	ສະຫວັນນະເຂດ Savannakhet	631	534	499	18
14	ສາລະວັນ Saravane	230	166	210	17
15	ເຊກອງ Sekong	139	107	114	13
16	ຈຳປາສັກ Champasack	894	715	785	12
17	ອັດຕະປື Attapeu	357	368	183	7
18	ໄຊສົມບູນ Xaysomboon	150	140	85	12
<b>ລວມ Total</b>		<b>6,806</b>	<b>5,560</b>	<b>6,193</b>	<b>276</b>

ແຫລ່ງຂໍ້ມູນ: ກົມຕຳຫຼວດຈະລາຈອນ, ກະຊວງປ້ອງກັນຄວາມສະຫງົບ  
Source: Traffic Police Department, Ministry of Public Security

**ຕາຕະລາງ 110**

ຈຳນວນຄົນໄດ້ຮັບບາດເຈັບ ແລະ ຕາຍດ້ວຍອຸປະ  
ຕິເຫດແບ່ງຕາມແຂວງທົ່ວປະເທດ ປະຈຳປີ 2023  
ຫົວໜ່ວຍ: ຄົນ

**Table 110**

Number of Injured persons and deaths  
Accidents by Provinces 2023  
Unit: Persons

ລະຫັດ Code.	ຊື່ແຂວງ Name of Provinces	ຄົນໄດ້ຮັບບາດເຈັບ ແລະ ຕາຍ Injured persons and deaths			
		ເລັກນ້ອຍ Minor injured	ສົມຄວນ Serious injured	ສາຫັດ Severely injured	ເສຍຊີວິດ Death
		1	ນຄ.ຫຼວງວຽງຈັນ Vientiane Capital	369	692
2	ຜົ້ງສາລີ Phongsaly	111	52	23	13
3	ຫລວງນ້ຳທາ Luangnamtha	313	163	57	25
4	ອຸດົມໄຊ Oudomxay	208	199	66	45
5	ບໍ່ແກ້ວ Bokeo	106	115	53	60
6	ຫລວງພະບາງ Luangprabang	484	393	85	65
7	ຫົວພັນ Huaphanh	77	86	49	18
8	ໄຊຍະບູລີ Xayaboury	101	140	78	41
9	ຊຽງຂວາງ Xiengkhuang	142	120	35	24
10	ວຽງຈັນ Vientiane	583	507	102	70
11	ບໍລິຄຳໄຊ Bolikhamxay	350	312	72	64
12	ຄຳມ່ວນ Khammuane	134	99	31	52
13	ສະຫວັນນະເຂດ Savannakhet	504	392	120	107
14	ສາລະວັນ Saravane	221	153	49	45
15	ເຊກອງ Sekong	108	89	37	18
16	ຈຳປາສັກ Champasack	682	671	181	80
17	ອັດຕະປື Attapeu	265	175	22	22
18	ໄຊສົມບູນ Xaysomboon	117	65	7	12
<b>ລວມ Total</b>		<b>4,875</b>	<b>4,423</b>	<b>1,407</b>	<b>922</b>

ແຫລ່ງຂໍ້ມູນ: ກົມຕຳຫຼວດຈະລາຈອນ, ກະຊວງປ້ອງກັນຄວາມສະຫງົບ  
Source: Traffic Police Department, Ministry of Public Security

ຕາຕະລາງ 111

ຈຳນວນພາກສ່ວນຮ່ວມເກີດອຸປະຕິເຫດ  
ແບ່ງຕາມແຂວງທົ່ວປະເທດ ປະຈຳປີ 2023

Table 111

Number of sectors caused accidents  
and Value of damage by provinces 2023

ລະຫັດ Code.	ຊື່ແຂວງ Name of Provinces	ພາກສ່ວນຮ່ວມເກີດອຸປະຕິເຫດ (ຄົນ) The sector caused accidents ( Persons )							ມູນຄ່າຄວາມເສຍຫາຍ Value of damage	
									(ລ້ານກີບ) (Mill.Kip)	
		ພະນັກງານ Officer	ທະຫານ Soldier	ຕໍາຫຼວດ Police	ປະຊາຊົນ People	ກຳມະກອນ Worker	ນັກຮຽນ Student	ຕ່າງປະເທດ Foreigner		
1	ນຄ.ຫຼວງວຽງຈັນ	Vientiane Capital	524	67	48	549	1,182	331	177	34,049,500,000
2	ຜົ້ງສາລີ	Phongsaly	55	4	6	219	24	35	0	3,914,715,000
3	ຫລວງນໍ້າທາ	Luangnamtha	89	11	4	345	26	126	36	4,916,850,000
4	ອຸດົມໄຊ	Oudomxay	60	26	2	471	93	83	25	4,817,500,000
5	ບໍ່ແກ້ວ	Bokeo	21	13	10	179	61	48	29	11,015,750,000
6	ຫລວງພະບາງ	Luangprabang	117	17	12	714	240	230	69	5,909,000,000
7	ຫົວພັນ	Huaphanh	28	7	4	123	24	47	4	4,590,000,000
8	ໄຊຍະບູລີ	Xayaboury	33	24	11	319	20	79	10	5,817,523,000
9	ຊຽງຂວາງ	Xiengkhuang	48	22	9	231	8	49	20	4,862,800,000
10	ວຽງຈັນ	Vientiane	177	42	25	735	255	266	23	9,548,170,000
11	ບໍລິຄຳໄຊ	Bolikhamxay	77	40	17	573	52	79	37	10,360,000,000
12	ຄຳມ່ວນ	Khammuane	19	3	12	174	79	36	22	10,320,000,000
13	ສະຫວັນນະເຂດ	Savannakhet	90	35	28	616	122	106	107	10,582,500,000
14	ສາລະວັນ	Saravane	43	3	3	402	23	80	33	7,305,300,000
15	ເຊກອງ	Sekong	50	8	7	172	26	50	19	2,809,850,000
16	ຈຳປາສັກ	Champasack	279	53	19	1,187	354	338	115	6,441,850,000
17	ອັດຕະປື	Attapeu	116	35	14	424	45	95	55	2,862,000,000
18	ໄຊສົມບູນ	Xaysomboon	28	16	5	129	43	48	20	3,903,900,000
	<b>ລວມ</b>	<b>Total</b>	<b>1,854</b>	<b>426</b>	<b>236</b>	<b>7,562</b>	<b>2,677</b>	<b>2,126</b>	<b>801</b>	<b>144,027,208,000</b>

ແຫລ່ງຂໍ້ມູນ: ກົມຕໍາຫຼວດຈະລາຈອນ, ກະຊວງປ້ອງກັນຄວາມສະຫງົບ

Source: Traffic Police Department, Ministry of Public Security

**ຕາຕະລາງ 112**

ຈຳນວນອຸປະຕິເຫດແບ່ງຕາມແຂວງທົ່ວປະເທດ ປະຈຳປີ 2023  
ຫົວໜ່ວຍ: ຈຳນວນຄັ້ງ

**Table 112**

Number of Accidents by Provinces 2023  
Unit: Number of Time

ລະຫັດ Code.	ຊື່ແຂວງ Name of Provinces	ການລະເມີດ				
		Break the Law				
		ດື່ມເຫຼົ້າ	ອາຍຸບໍ່ເຖິງ ກະສຽນ 16	ບໍ່ມີໃບຂັບຂີ່	ອື່ນໆ	
		Drunk	Age under 16	No driving license	Other	
1	ນຄ.ຫຼວງວຽງຈັນ	Vientiane Capital	630	98	920	130
2	ຜົ້ງສາລີ	Phongsaly	28	11	63	16
3	ຫລວງນ້ຳທາ	Luangnamtha	109	39	172	51
4	ອຸດົມໄຊ	Oudomxay	86	45	345	29
5	ບໍ່ແກ້ວ	Bokeo	86	41	111	2
6	ຫລວງພະບາງ	Luangprabang	119	159	219	133
7	ຫົວພັນ	Huaphanh	-	22	48	-
8	ໄຊຍະບູລີ	Xayaboury	18	54	136	36
9	ຊຽງຂວາງ	Xiengkhuang	1	16	162	20
10	ວຽງຈັນ	Vientiane	95	127	566	61
11	ບໍລິຄຳໄຊ	Bolikhamsay	24	42	404	5
12	ຄຳມ່ວນ	Khammuane	28	23	26	9
13	ສະຫວັນນະເຂດ	Savannakhet	110	39	687	59
14	ສາລະວັນ	Saravane	6	56	63	26
15	ເຊກອງ	Sekong	17	37	151	14
16	ຈຳປາສັກ	Champasack	44	283	162	557
17	ອັດຕະປື	Attapeu	129	66	116	19
18	ໄຊສົມບູນ	Xaysomboon	13	26	67	36
	<b>ລວມ</b>	<b>Total</b>	<b>1,553</b>	<b>1,184</b>	<b>4,418</b>	<b>1,207</b>

ແຫຼ່ງຂໍ້ມູນ: ກົມຕຳຫຼວດຈະລາຈອນ, ກະຊວງປ້ອງກັນຄວາມສະຫງົບ  
Source: Traffic Police Department, Ministry of Public Security

**ຕາຕະລາງ 113**

ຈຳນວນຜົນເສຍຫາຍທາງດ້ານສຸຂະພາບ  
ຈາກອຸປະຕິເຫດແບ່ງຕາມເພດປະຈຳປີ 2023  
ຫົວໜ່ວຍ: ຄົນ

**Table 113**

Number of Adverse health conditions  
by Sex 2023  
Unit: Persons

ຜົນເສຍຫາຍທາງດ້ານສຸຂະພາບ		Adverse health conditions	ເພດ / Sex		
			ຊາຍ/Male	ຍິງ/Female	ລວມ/Total
ຄົນຂັບຂີ່ The driver	ເລັກນ້ອຍ	Minor injured	1,527	1,094	2,621
	ສົມຄວນ	Serious injured	1,414	1,039	2,453
	ສາຫັດ	Severely injured	537	273	810
	ຕາຍ	Deaths	444	141	585
ຄົນໂດຍສານ Passenger	ເລັກນ້ອຍ	Minor injured	1,487	663	2,150
	ສົມຄວນ	Serious injured	1,115	768	1,883
	ສາຫັດ	Severely injured	356	178	534
	ຕາຍ	Deaths	256	79	335
ຄົນຢ່າງ Pedestrian	ເລັກນ້ອຍ	Minor injured	60	44	104
	ສົມຄວນ	Serious injured	49	38	87
	ສາຫັດ	Severely injured	37	26	63
	ຕາຍ	Deaths	30	12	42

ແຫຼ່ງຂໍ້ມູນ: ກົມຕໍາຫຼວດຈະລາຈອນ, ກະຊວງປ້ອງກັນຄວາມສະຫງົບ

Source: Traffic Police Department, Ministry of Public Security

**ຮູບສະແດງ 09: ຈຳນວນຜົນເສຍຫາຍທາງດ້ານສຸຂະພາບຈາກອຸປະຕິເຫດ**

**Graph 09: Number of Adverse health conditions**

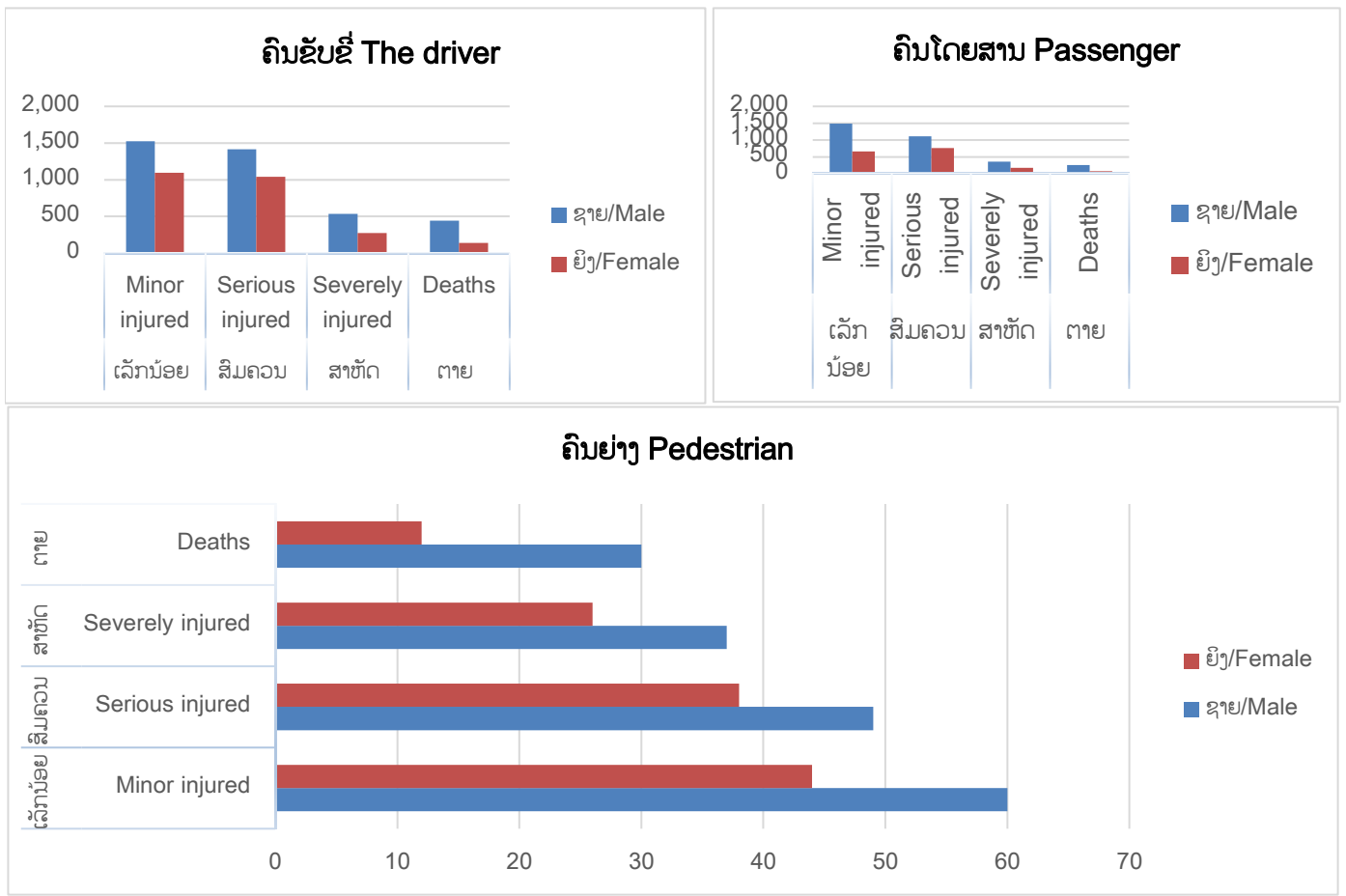

ແຫຼ່ງຂໍ້ມູນ: ກົມຕໍາຫຼວດຈະລາຈອນ, ກະຊວງປ້ອງກັນຄວາມສະຫງົບ

Source: Traffic Police Department, Ministry of Public Security

**ຕາຕະລາງ 114**

ຈຳນວນຮູບການແກ້ໄຂອຸປະຕິເຫດ  
ແບ່ງຕາມແຂວງທົ່ວປະເທດ ປະຈຳປີ 2023  
ຫົວໜ່ວຍ: ຈຳນວນຄັ້ງ

**Table 114**

Number of modification accident  
by provinces 2023  
Unit: Number of time

ລະຫັດ Code.	ຊື່ແຂວງ	Name of Provinces	ຮູບການແກ້ໄຂ				
			Modification				
			Raised	Process	Suspended	Maintain	Prosecution
			ຍົກມາ	ດຳເນີນ	ໂຈະ	ເກັບມ້ຽນ	ສົ່ງໄອຍະການ
1	ນຄ.ຫຼວງວຽງຈັນ	Vientiane Capital	158	74	10	1,103	162
2	ຜົ້ງສາລີ	Phongsaly	8	16		154	
3	ຫລວງນ້ຳທາ	Luangnamtha	27	22	1	325	2
4	ອຸດົມໄຊ	Oudomxay	29	29	1	267	4
5	ບໍ່ແກ້ວ	Bokeo	20	1		203	7
6	ຫລວງພະບາງ	Luangprabang	28	29		552	5
7	ຫົວພັນ	Huaphanh	3	2		95	
8	ໄຊຍະບູລີ	Xayaboury	12	12		172	11
9	ຊຽງຂວາງ	Xiengkhuang	25	16	5	178	17
10	ວຽງຈັນ	Vientiane	46	42	-	669	31
11	ບໍລິຄຳໄຊ	Bolikhamsay	17	36	-	405	12
12	ຄຳມ່ວນ	Khammuane	1	9		93	3
13	ສະຫວັນນະເຂດ	Savannakhet	31	34	1	626	1
14	ສາລະວັນ	Saravane	20	4		238	8
15	ເຊກອງ	Sekong	7	15		130	1
16	ຈຳປາສັກ	Champasack	4	11		884	3
17	ອັດຕະປື	Attapeu	15	18		352	2
18	ໄຊສົມບູນ	Xaysomboon	15	11		154	
	<b>ລວມ</b>	<b>Total</b>	<b>466</b>	<b>381</b>	<b>22</b>	<b>6,600</b>	<b>269</b>

ແຫລ່ງຂໍ້ມູນ: ກົມຕຳຫຼວດຈະລາຈອນ, ກະຊວງປ້ອງກັນຄວາມສະຫງົບ

Source: Traffic Police Department, Ministry of Public Security

**ຕາຕະລາງ 115**

ຈຳນວນອຸປະຕິເຫດຈາກທົ່ວປະເທດ  
ແບ່ງຕາມໝວດອາຍຸ ປະຈຳປີ 2023

**Table 115**

Number of Accident  
by Age group 2023

ໝວດອາຍຸ Age group	ຈຳນວນຄົນ Number of Persons	ສ່ວນຮ້ອຍ Percentage
ຕໍ່າກວ່າ 15 ປີ < 15	1,184	7.55
16-20	2,806	17.89
21-24	3,290	20.97
25-28	3,091	19.71
29-32	2,118	13.5
33-36	1,440	9.18
37-40	802	5.11
41-44	407	2.59
45 ປີຂຶ້ນໄປ > 45	544	3.46
<b>ລວມ/Total</b>	<b>15,682</b>	<b>99,96%</b>

ແຫຼ່ງຂໍ້ມູນ: ກົມຕໍາຫຼວດຈະລາຈອນ, ກະຊວງປ້ອງກັນຄວາມສະຫງົບ

Source: Traffic Police Department, Ministry of Public Security

**ຮູບສະແດງ 10:** ສ່ວນຮ້ອຍອຸປະຕິເຫດຈາກທົ່ວປະເທດ  
ແບ່ງຕາມໝວດອາຍຸ ປະຈຳປີ 2023

**Graph 10:** Percentage of Accidents  
by Age group in 2023

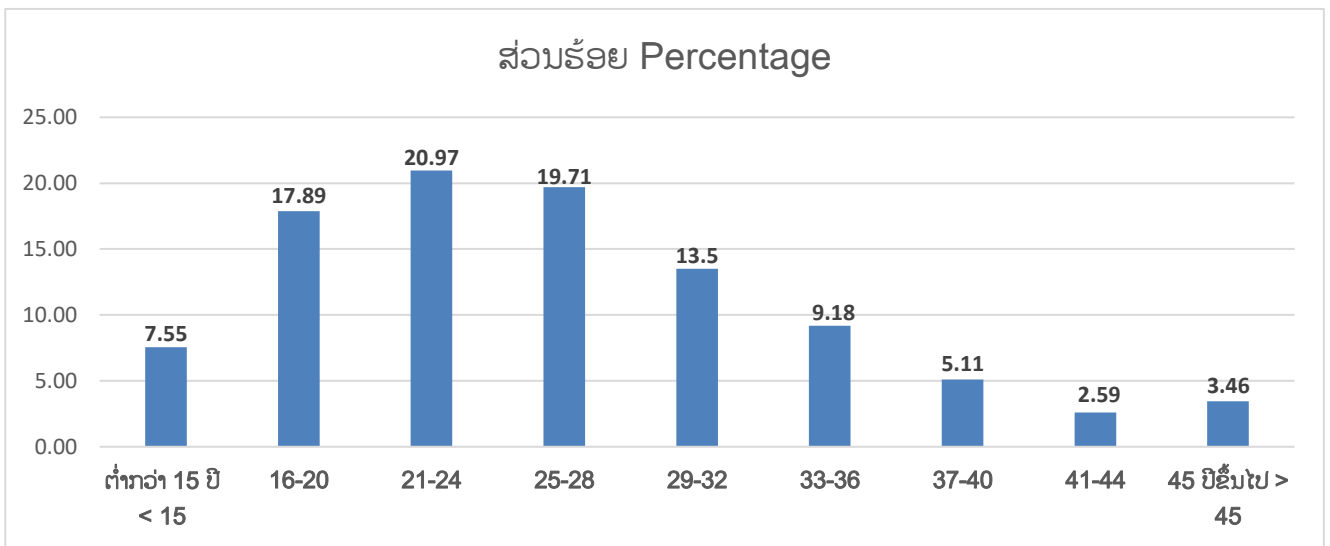

ແຫຼ່ງຂໍ້ມູນ: ກົມຕໍາຫຼວດຈະລາຈອນ, ກະຊວງປ້ອງກັນຄວາມສະຫງົບ

Source: Traffic Police Department, Ministry of Public Security

**ຕາຕະລາງ 116**

ສະພາບການເກີດອຸປະຕິເຫດ

ຫົວໜ່ວຍ: ຈຳນວນຄັ້ງ

**Table 116**

Accidental conditions

Unit: Number of time

ລາຍການ	Items	ປີ/Year	
		2022	2023
<b>ປະເພດເສັ້ນທາງ</b>	<b>Type of Roads</b>		
ທາງຊື່	Straight	2,016	2,440
ທາງໂຄ້ງ	Curve	1,183	1,242
ຄ້ອຍ	Slope	739	824
ສາມແຍກ	Three junctions	1,126	1,184
ສີ່ແຍກ	Intersection	1,029	725
ວົງວຽນ	Circle	347	391
<b>ປະເພດໜ້າທາງ</b>	<b>Type of Roads Front</b>		
ຄອນກີດ	Concrete	2,533	2,662
ປູຢາງ	Tarred	2,883	2,737
ດິນແດງ	Red soil	1,024	1,407
<b>ສະພາບໜ້າທາງ</b>	<b>Road conditions</b>		
ແຫ້ງ	Dry	4,114	3,980
ປຽກຊຸ່ມ	Wet	1,258	1,440
ຫູບໂນນ	Hole	1,068	1,386
<b>ລັກສະນະການຕຳ</b>	<b>Features Bump</b>		
ໜ້າ+ໜ້າ	Front + Front	1,826	1,603
ໜ້າ+ຂ້າງ	Front + Side	1,571	1,993
ຕຳທາງຫຼັງ	Bump Behind	1,098	1,448
ດາດ	Touch	577	778
ລົ້ມເອງ	Self Accident	305	293
ປີ້ນເອງ	Self Reflexive	181	231
ຕຳກຳແພງ	Bump wall	75	51
ຕຳເສົາໄຟ	Bump Polishes Rice	100	73
ຕຳຄູກາງ	Bump Coach	80	89
ຕຳຕົ້ນໄມ້	Bump Tree	42	37
ຕຳເຮືອນ	Bump House	52	60
ອື່ນໆ	Others	533	150

ແຫລ່ງຂໍ້ມູນ: ກົມຕຳຫຼວດຈະລາຈອນ, ກະຊວງປ້ອງກັນຄວາມສະຫງົບ

Source: Traffic Police Department, Ministry of Public Security

**ຕາຕະລາງ 117**

ຈຳນວນການເກີດອຸປະຕິເຫດ ແບ່ງຕາມອາຊີບ ແລະ ສັນຊາດ

ຫົວໜ່ວຍ: ຄົນ

**Table 117**

Number Accident by Occupation and Nationality

Unit: Persons

ລາຍການ	Items	ປີ/Year	
		2022	2023
<b>ອາຊີບຜູ້ເຂົ້າຮ່ວມໃນການເກີດອຸປະຕິເຫດ</b>	<b>The Occupation caused accidents</b>		
ອາຊີບຜະນິກງານ	Professional staff	1,669	1,854
ທະຫານ	Soldier	453	426
ຕໍາຫຼວດ	Police	206	236
ກຳມະກອນ	Workers	2,776	2,677
ນັກຮຽນ	Students	1,289	1,235
ນັກສຶກສາ	Students	951	891
ຂັບລົດ	Driver	1,195	1,834
ຄ້າຂາຍ	Trade	1,211	1,812
ຊາວນາ	Farmer	1,867	1,544
ຫວ່າງງານ	Unemployed	2,423	2,372
<b>ສັນຊາດທີ່ເກີດອຸປະຕິເຫດ</b>	<b>Nationality Accidents</b>		
ລາວ	Lao PDR	14,040	14,881
ໄທ	Thailand	76	145
ຫວຽດນາມ	Vietnam	201	237
ຈີນ	China	209	327
ເກົາຫຼີ	Korea	8	26
ຍີ່ປຸ່ນ	Japan		5
ມາເລ	Malaysia		-
ສິງກະໂປ	Singapore		-
ອິນເດຍ	India	-	3
ອັງກິດ	United Kingdom		-
ນິວຊີແລນ	New Zealand	1	2
ອິຕາລີ	Italy		1
ອາເມລິກາ	America	4	8
ກຳປູເຈຍ	Cambodia	2	1
ມຽນມາ	Myanmar	3	7
ອົດສະຕຣາລີ	Australia	2	4
ຟີລິບປິນ	Phillipines		
ຝຣັ່ງ	France	10	18

ແຫລ່ງຂໍ້ມູນ: ກົມຕໍາຫຼວດຈະລາຈອນ, ກະຊວງປ້ອງກັນຄວາມສະຫງົບ

Source: Traffic Police Department, Ministry of Public Security

ຕາຕະລາງ 118

Table 118

ຈຳນວນພາຫະນະທີ່ຮ່ວມເກີດອຸປະຕິເຫດ ແລະ ເສຍຊີວິດ

Number of Vehicles Accident and Deaths

ລາຍການ	Items	ປີ/Year			
		2022		2023	
		ເກີດ	ຕາຍ	ເກີດ	ຕາຍ
		(ຄັ້ງ)	(ຄົນ)	(ຄັ້ງ)	(ຄົນ)
		Accident	Death	Accident	Death
		(time)	(Person)	(time)	(Person)
ຈຳນວນພາຫະນະທີ່ຮ່ວມເກີດ	Number of Vehicles				
ອຸປະຕິເຫດ	Accident				
ລົດຈັກ + ລົດຈັກ	Motorcycle + Motorcycle	1545	199	1517	185
ລົດຈັກ + ລົດຖີບ	Motorcycle + Bicycle	47	2	66	2
ລົດຈັກ + ຍູ້ລີ້	Motorcycle + Push the wheel	-	-	3	0
ລົດຈັກ + ລົດ3ລີ້	Motorcycle + Tricycle	20	3	17	1
ລົດຈັກ + ຄົນຍ່າງ	Motorcycle + Walker	211	34	125	15
ລົດຈັກ + ສັດ	Motorcycle + Animal	94	12	145	20
ລົດຈັກ + ລົດໄຖນາ	Motorcycle + Tractor	121	18	179	24
ລົດຈັກ + ກຳແພງ	Motorcycle + Wall	43	10	58	11
ລົດຈັກ + ລົດໃຫຍ່	Motorcycle + Car	1449	216	1941	292
ລົດຈັກ + ລົດບັນທຸກ	Motorcycle + Truck	270	67	460	47
ລົດຈັກ + ລົດໂດຍສານ	Motorcycle + Bus	35	3	66	14
ລົດຈັກລົ້ມເອງ	Motorcycle Accident	305	74	293	41
ລົດໃຫຍ່ + ລົດໃຫຍ່	Car + Car	778	56	622	71
ລົດໃຫຍ່ + ລົດຖີບ	Car + Bicycle	26	9	52	10
ລົດໃຫຍ່ + ລົດໄຖນາ	Car + Tractor	67	4	126	20
ລົດໃຫຍ່ + ລົດ3ລີ້	Car + Tricycke	-	-	-	-
ລົດໃຫຍ່ + ຄົນຍ່າງ	Car + Walker	198	50	151	26
ລົດໃຫຍ່ + ເສົາໄຟ	Car + Polished Rice	77	10	73	13
ລົດໃຫຍ່ປີ້ນເອງ	Car Self Reflexive	181	49	231	48
ລົດບັນທຸກ + ລົດບັນທຸກ	Truck + Truck	271	28	156	27
ລົດໃຫຍ່ + ລົດບັນທຸກ	Car + Truck	146	10	261	28
ອື່ນໆ	Others	544	93	249	26

ແຫຼ່ງຂໍ້ມູນ: ກົມຕຳຫຼວດຈະລາຈອນ, ກະຊວງປ້ອງກັນຄວາມສະຫງົບ  
 Source: Traffic Police Department, Ministry of Public Security

ຕາຕະລາງ 119

ຈຳນວນອຸປະຕິເຫດແບ່ງຕາມແຂວງ ທົ່ວປະເທດ  
ປະຈຳປີ

Table 119

Number of Accidents by Provinces in who  
Country

ລະຫັດ Code.	ຊື່ແຂວງ Name of Provinces	ປີ/Year				
			2022		2023	
			ເກີດ (ຄັ້ງ)	ຕາຍ (ຄົນ)	ເກີດ (ຄັ້ງ)	ຕາຍ (ຄົນ)
			Accident (time)	Death (Person)	Accident (time)	Death (Person)
1	ນຄ.ຫຼວງວຽງຈັນ	Vientiane Capital	1092	183	1191	161
2	ຜົ້ງສາລີ	Phongsaly	74	6	162	13
3	ຫລວງນ້ຳທາ	Luangnamtha	422	35	323	25
4	ອຸດົມໄຊ	Oudomxay	278	39	272	45
5	ບໍ່ແກ້ວ	Bokeo	188	40	191	60
6	ຫລວງພະບາງ	Luangprabang	527	74	558	65
7	ຫົວພັນ	Huaphanh	62	15	94	18
8	ໄຊຍະບູລີ	Xayaboury	234	67	183	41
9	ຊຽງຂວາງ	Xiengkhuang	190	32	191	24
10	ວຽງຈັນ	Vientiane	573	57	699	70
11	ບໍລິຄຳໄຊ	Bolikhamxay	423	42	437	64
12	ຄຳມ່ວນ	Khammuane	74	40	104	52
13	ສະຫວັນນະເຂດ	Savannakhet	680	109	631	107
14	ສາລະວັນ	Saravane	290	40	230	45
15	ເຊກອງ	Sekong	116	24	139	18
16	ຈຳປາສັກ	Champasack	787	96	894	80
17	ອັດຕະປື	Attapeu	307	34	357	22
18	ໄຊສົມບູນ	Xaysomboon	123	14	150	12
<b>ລວມ</b>		<b>Total</b>	<b>6,440</b>	<b>947</b>	<b>6,806</b>	<b>922</b>

ແຫລ່ງຂໍ້ມູນ: ກົມຕຳຫຼວດຈະລາຈອນ, ກະຊວງປ້ອງກັນຄວາມສ

Source: Traffic Police Department, Ministry of Public Security

# **ສະຖິຕິສານ ແລະ ຄະດີ**

## **Court and Litigation Statistics**

ຕາຕະລາງ 120

ສະຖິຕິສານ ແລະ ຄະດີ

Table 120

Statistic Court and Litigation

ລ/ດ No.	ລາຍການ	ຫົວໜ່ວຍ	Items	Unit	ປີ/Year	
					2022	2023
1	ຈຳນວນຄະດີທັງໝົດ ປະຕິບັດໄດ້	ເລື່ອງ	The total number of cases Final execution	Times	7,145	7,627
2	ຈຳນວນຄະດີອາຍາທັງໝົດ ປະຕິບັດໄດ້	ເລື່ອງ	The total number of penal cases Action	Times	5,683	5,881
3	ຈຳນວນຄະດີແຜ່ງທັງໝົດ ປະຕິບັດໄດ້	ເລື່ອງ	The total number of civil cases Action	Times	1,462	1,746
4	ຈຳນວນບ້ານແບບຢ່າງປະຕິບັດ ກົດໝາຍ	ບ້ານ	The Number of Village model for law implimentation	Village	2,485	313
5	ຈຳນວນຄອບຄົວແບບຢ່າງ ປະຕິບັດກົດໝາຍ	ຄອບຄົວ	The Number of Household model for law implimentation	Household	398,506	57,276
6	ຈຳນວນໜ່ວຍໄກ່ແກ່ຍຂັ້ນບ້ານ	ບ້ານ	The Number of mediation village level unit	Village	8,415	8,410
7	ຈຳນວນກົດໝາຍທີ່ປະກາດໃຊ້ ສ້າງໃໝ່ ປັບປຸງໃໝ່	ສະບັບ ສະບັບ ສະບັບ	The Number of laws promulgated Adopted Amended	Law Law Law	157 6 15	17 6 11
8	ອັດຕາສ່ວນຂອງຄະດີ (ຈັດແບ່ງ ຕາມປະເພດ)ມີຜົນບັງຄັບໃຊ້ ແລະ ຕາມການກວດກາໂດຍ ກະຊວງຍຸຕິທຳ ທຽບໃສ່ຈຳນວນ ຄະດີທັງໝົດທີ່ສານ ໄດ້ມີການລາຍງານ	ສ່ວນຮ້ອຍ	Ratio if cases ( Successfully enforced and monitored by Ministry of Justic to total cases submitted by courts )	Percentage	23%	23%
9	ຈຳນວນຄົນທີ່ເຂົ້າມາໃຊ້ບໍລິ ການກົດໝາຍໂດຍຜ່ານຫ້ອງ ການຊ່ວຍເຫຼືອທາງດ້ານກົດ ໝາຍໃນຂອບເຂດທົ່ວ ປະເທດ	ເທື່ອຄົນ	Number of people using the service provided by the legalaid offices Nationwide	Times	31,537	35,670
10	ຈຳນວນຂໍ້ຂັດແຍ່ງທີ່ເຂົ້າມາໃຊ້ ບໍລິການຜ່ານຄະນະໄກ່ ແກ່ຍຂໍ້ຂັດແຍ່ງຂັ້ນບ້ານໃນຂອບ ເຂດທົ່ວປະເທດ	ບ້ານ	Number of cases logged with village mediation committee Nationwide	Village	6,970	3,955

ແຫຼ່ງຂໍ້ມູນ: ຫ້ອງການ, ກະຊວງຍຸຕິທຳ  
Source: Carbinet, Ministry of Justice

**ສະຖິຕິອົງການຈັດຕັ້ງສາກົນ**

**International Organizations Statistics**

ຕາຕະລາງ 121

Table 121

ຈຳນວນສະຖານທູດ ແລະ ກົງສູນ

Number of embassies and consulates

ລ/ດ No.	ລາຍການ	ຫົວໜ່ວຍ	Items	Unit	ປີ/Year	
					2022	2023
1	ຈຳນວນປະເທດທີ່ ສປປ ລາວໄດ້ສ້າງຕັ້ງ ສາຍພົວພັນການທູດ	ປະເທດ	Number of states which the Lao PDR established Diplomatic Relations	Country	148	149
2	ຈຳນວນສະຖານເອກອັກຄະລັດຖະທູດ ແຫ່ງ ສປປ ລາວ ປະຈຳຢູ່ຕ່າງປະເທດ	ແຫ່ງ	Number of Embassies of the Lao PDR Abroad	Place	27	28
3	ຈຳນວນສຳນັກງານຕາງໜ້າຖາວອນ ແຫ່ງ ສປປ ລາວ ປະຈຳຢູ່ຕ່າງປະເທດ	ແຫ່ງ	Number of Permanent Missions of the Lao PDR Abroad	Place	3	3
4	ຈຳນວນສະຖານກົງສູນໃຫຍ່ ແຫ່ງ ສປປ ລາວ ປະຈຳຢູ່ຕ່າງປະເທດ	ແຫ່ງ	Number of Consulate General of the Lao PDR Abroad	Place	10	10
5	ຈຳນວນຫ້ອງການກົງສູນ ແຫ່ງ ສປປ ລາວ ປະຈຳຢູ່ຕ່າງປະເທດ	ແຫ່ງ	Number of Consulate Offices of the Lao PDR Abroad	Place	1	1
6	ຈຳນວນກົງສູນກົດຕິມະສັກ ແຫ່ງ ສປປ ລາວ ປະຈຳຢູ່ຕ່າງປະເທດ	ແຫ່ງ	Number of the Honorary Consular of the Lao PDR to Foreingn Countries	Place	22	23
7	ຈຳນວນກົງສູນກົດຕິມະສັກຂອງ ຕ່າງປະເທດ ຢູ່ ສປປ ລາວ	ແຫ່ງ	Number of the Foreingn Honorary Consular Posts in the Lao PDR	Place	18	18
8	ອົງການຈັດຕັ້ງສາກົນທີ່ບໍ່ສັງກັດ ລັດຖະບານ ( NGO )	ອົງການ	Number of the International Non- Governmental Organizations in the Lao PDR	Organization	162	160
9	ເປີເຊັນຂອງ ສປປ ລາວ ເປັນສະມາຊິກ ອົງການຈັດຕັ້ງສາກົນທັງໝົດ ແລະ ສິດ ໃນການລົງຄະແນນສຽງ ຂອງ ສປປ ລາວ	ສ່ວນຮ້ອຍ	Percentage of member and voting rights of the Lao PDR in international organizations	Percentage	92	92
10	ຈຳນວນອົງການຈັດຕັ້ງສາກົນ ລະຫວ່າງ ລັດຖະບານທີ່ ສປປ ລາວ ເປັນສະມາຊິກ	ອົງການ	Number of Inter-Governmental Organizations that Lao PDR is a member	Organization	37	38
11	ຈຳນວນຫ້ອງການຂອງອົງການເຄືອຂ່າຍ ສປຊ ທີ່ມີສຳນັກງານຕັ້ງຢູ່ ສປປ ລາວ	ຫ້ອງການ	Number of UN Entities offices in Lao PDR	Office	14	14
12	ຈຳນວນຜູ້ຕາງໜ້າ ແລະ ຜູ້ປະສານງານ ຂອງອົງການເຄືອຂ່າຍ ສປຊ ປະຈຳລາວ	ຄົນ	Number of Representatives, Coordinator of UN Entrities in Lao PDR	Person	14	14
13	ຈຳນວນຂອບແຜນງານຮ່ວມມືກັບ ອົງການເຄືອຂ່າຍ ສປຊ	ຂອບແຜນ ງານ	Number of Lao-UN country Program frameworks	Program frameworks	8	8

ຍັງມີຕໍ່/Continued

ຕາຕະລາງ 121

Table 121

ຈຳນວນສະຖານທູດ ແລະ ກົງສຸນ

Number of embassies and consulates

ລ/ດ No.	ລາຍການ	ຫົວໜ່ວຍ	Items	Unit	ປີ/Year	
					2022	2023
14	ຈຳນວນສະຖານເອກອັກຄະລັດສະທູດຂອງຕ່າງປະເທດ ປະຈຳຢູ່ ສປປ ລາວ	ແຫ່ງ	Number of the Foreign Embassies in Lao PDR	Place	27	27
15	ຈຳນວນຫ້ອງການຕາງໜ້າສະຖານເອກອັກຄະລັດຖະທູດຂອງຕ່າງປະເທດ ປະຈຳຢູ່ ສປປ ລາວ	ແຫ່ງ	Number of Office of the Foreign Embassies in Lao PDR	Place	2	2
16	ຈຳນວນກົງສຸນໃຫຍ່ຂອງຕ່າງປະເທດ ປະຈຳ ຢູ່ ສປປ ລາວ	ແຫ່ງ	Number of Foreign Consulate General in Lao PDR	Place	6	6
17	ຈຳນວນພະນັກງານທ້ອງຖິ່ນຄົນລາວ ທີ່ເຮັດວຽກ ກັບບັນດາສະຖານເອກອັກຄະລັດຖະທູດ ແລະ ບັນດາອົງການຈັດຕັ້ງສາກົນຕ່າງໆ ຢູ່ ສປປ ລາວ	ຄົນ	Number of Lao's Local staffs who are working for Foreign embassies and international organization to Lao PDR	Person	3,354	1,572

ແຫຼ່ງຂໍ້ມູນ: ຫ້ອງການ, ກະຊວງການຕ່າງປະເທດ

Source: permanent secretary office, Ministry of Foreign Affairs

**ສະຖິຕິລັດຖະກອນ**  
**Civil Servants Statistics**

ຕາຕະລາງ 122

ຈຳນວນສະຖິຕິລັດຖະກອນ ແບ່ງຕາມຂະແໜງການ  
ຫົວໜ່ວຍ: ຄົນ

Table 122

Statistic Civil Servants by Sectors  
Unit: Persons

ລ/ດ	ຂະແໜງການ	Sectors	ປີ/Year			
			2022		2023	
			ລວມ Total	ຍິງ Female	ລວມ Total	ຍິງ Female
	<b>ກະຊວງ, ອົງການທຽບເທົ່າກະຊວງ</b>	<b>Line Ministries, ministry-equivalent agencies</b>	<b>150,002</b>	<b>72,289</b>	<b>147,452</b>	<b>71,586</b>
1	ກະຊວງ ກະສິກຳ ແລະ ປ່າໄມ້	Ministry of Agriculture and Forestry	10,359	3,021	10,078	2,964
2	ກະຊວງການເງິນ	Ministry of Finance	7,365	2,507	7,248	2,503
3	ກະຊວງການຕ່າງປະເທດ	Ministry of Foreign Affairs	937	330	908	323
4	ກະຊວງສາທາລະນະສຸກ	Ministry of Health	19,355	12,716	19,560	12,853
5	ກະຊວງສຶກສາທິການ ແລະ ກິລາ	Ministry of Education and Sports	81,998	43,161	79,939	42,427
6	ກະຊວງຍຸຕິທຳ	Ministry of Justice	2,407	893	2,446	916
7	ກະຊວງໂຍທາທິການ ແລະ ຂົນສົ່ງ	Ministry of Public Works and Transport	3,462	812	3,374	802
8	ກະຊວງຖະແຫຼງຂ່າວ, ວັດທະນະທຳ ແລະ ທ່ອງທ່ຽວ	Ministry of Information, Culture and Tourism	4,242	1,787	4,272	1,776
9	ກະຊວງແຜນການ ແລະ ການລົງທຶນ	Ministry of Planning and Investment	2,738	932	2,630	919
10	ກະຊວງພະລັງງານ ແລະ ບໍ່ແຮ່	Ministry of Energy and Mines	1,761	447	1,795	447
11	ກະຊວງ ອຸດສາຫະກຳ ແລະ ການຄ້າ	Ministry of Industry and Commerce	3,137	998	3,117	989
12	ກະຊວງແຮງງານ ແລະ ສະຫວັດດີການສັງຄົມ	Ministry of Labour and Social Welfare	2,138	827	2,136	844
13	ກະຊວງພາຍໃນ	Ministry of Home Affairs	2,783	1,090	2,712	1,067
14	ກະຊວງຊັບພະຍາກອນທຳມະຊາດ ແລະ ສິ່ງແວດລ້ອມ	Ministry of Natural Resources and Environment	4,008	1,263	3,963	1,271
15	ກະຊວງ ເຕັກໂນໂລຊີ ແລະ ການສື່ສານ	Ministry of Science and Communications	1,384	561	1,385	557
16	ອົງການກວດກາລັດຖະບານ	Government Inspection Authority	288	100	286	98
17	ຫ້ອງວ່າການສຳນັກງານນາຍົກ	Prime Minister's Office	327	125	312	119
18	ທະນາຄານແຫ່ງ ສປປ ລາວ	Bank of lao PDR	1,313	719	1,291	711

ແຫລ່ງຂໍ້ມູນ: ຫ້ອງການ ກະຊວງພາຍໃນ

Source: Carbinet, Ministry of Home Affairs

ຕາຕະລາງ 123

ຈຳນວນສະຖິຕິລັດຖະກອນ ແບ່ງຕາມອົງການ

ຫົວໜ່ວຍ: ຄົນ

Table 123

Statistic Civil Servants by organization

Unit: Persons

ລ/ດ	ຂະແໜງການ	Sectors	ປີ/Year			
			2022		2023	
			ລວມ Total	ຍິງ Female	ລວມ Total	ຍິງ Female
	ອົງການຈັດຕັ້ງສູນກາງ	Central organization	7,383	3,066	7,416	3,083
1	ສະພາແຫ່ງຊາດ	National Assembly	1,264	539	1,275	544
2	ສານປະຊາຊົນສູງສຸດ	People's Supreme Court	1,912	722	1,900	720
3	ອົງການໄອຍະການປະຊາຊົນສູງສຸດ	Office of the Supreme People's Prosecutor	1,659	613	1,631	606
4	ຫ້ອງວ່າການສູນກາງພັກ	Office of the Party Central Committee	325	144	320	142
5	ຄະນະຈັດຕັ້ງສູນກາງພັກ	Party Central Committee Organization Board	196	87	190	83
6	ຄະນະໂຄສະນາອົບຮົມສູນກາງພັກ	Propapanda and Training of the Party Central Committee	177	87	208	102
7	ຄະນະພົວພັນຕ່າງປະເທດສູນກາງພັກ	Committee for External Relations of the Central Committee of Lao People's Revolutionary Party	152	53	146	52
8	ສູນກາງແນວລາວສ້າງຊາດ	Lao Front for National Development	142	64	140	67
9	ສູນກາງຊາວໜຸ່ມປະຕິວັດລາວ	Lao People's Revolutionary youth Union	191	94	187	93
10	ສູນກາງສະຫະພັນແມ່ຍິງລາວ	Lao women's Union	183	154	176	149
11	ສູນກາງສະຫະພັນກຳມະບານລາວ	Lao Federation of Trade Unions	143	73	138	69
12	ສ. ການເມືອງ ແລະ ການປົກຄອງແຫ່ງຊາດ	National Academy of Political and Public Administration	161	76	220	97
13	ສະຖາບັນວິທະຍາສາດສັງຄົມແຫ່ງຊາດ	Lao Academy of Social Sciences	-	-	-	-
14	ຫ້ອງວ່າການປະທານປະເທດ	President's Office	97	46	99	47
15	ສະຫະພັນນັກຮົບເກົ່າແຫ່ງຊາດ	National War Veterans Unions	100	48	97	46
16	ສະຖາບັນຄົ້ນຄວ້າເສດຖະກິດແຫ່ງຊາດ	National Institute for Economic Research	-	-	-	-
17	ອົງການກວດສອບແຫ່ງລັດ	State Audit Organization	429	159	447	165
18	ສະຖາບັນວິທະຍາສາດເສດຖະກິດ-ສັງຄົມ ແຫ່ງຊາດ	Lao Academy of Social Sciences and Economic Sciences	252	107	242	101

ແຫລ່ງຂໍ້ມູນ: ຫ້ອງການ ກະຊວງພາຍໃນ

Source: Carbinet, Ministry of Home Affairs

ໝາຍເຫດ: ອີງຕາມ ດຳລັດສະບັບເລກທີ 477/ນຍ. ລົງວັນທີ 12 ສິງຫາ 2020 ວ່າດ້ວຍການໂຮມສະຖາບັນວິທະຍາສາດສັງຄົມແຫ່ງຊາດ ແລະ ສະຖາບັນຄົ້ນຄວ້າເສດຖະກິດແຫ່ງຊາດເຂົ້າກັນເປັນ ສະຖາບັນວິທະຍາສາດເສດຖະກິດ-ສັງຄົມ ແຫ່ງຊາດ.

ຕາຕະລາງ 124

Table 124

ສະຖິຕິລັດຖະກອນ ແບ່ງຕາມແຂວງ  
ຫົວໜ່ວຍ: ຄົນ

Number of Statistic Civil Servants by Provinces  
Unit: Persons

ລ/ດ	ຂະແໜງການ	Sectors	ປີ/Year			
			2022		2023	
			ລວມ Total	ຍິງ Female	ລວມ Total	ຍິງ Female
	<b>ແຂວງ/ນະຄອນຫຼວງ</b>	<b>Provinces/Capital</b>	<b>17,673</b>	<b>7,711</b>	<b>17,473</b>	<b>7,697</b>
1	ນ.ຄ ຫຼວງວຽງຈັນ	Vientiane Capital	1,035	483	1,078	509
2	ຜົ້ງສາລີ	Phongsaly	945	442	942	446
3	ຫລວງນໍ້າທາ	Luangnamtha	836	333	815	328
4	ອຸດົມໄຊ	Oudomxay	908	335	909	348
5	ບໍ່ແກ້ວ	Bokeo	673	295	662	292
6	ຫລວງພະບາງ	Luangprabang	1,203	484	1,184	486
7	ຫົວພັນ	Huaphanh	1,065	447	1,028	437
8	ໄຊຍະບູລີ	Xayaboury	1,209	519	1,176	510
9	ຊຽງຂວາງ	Xiengkhuang	884	379	868	373
10	ວຽງຈັນ	Vientiane	1,132	565	1,127	568
11	ບໍລິຄໍາໄຊ	Bolikhamxay	889	413	856	400
12	ຄໍາມ່ວນ	Khammuane	1,056	499	1,063	506
13	ສະຫວັນນະເຂດ	Savannakhet	1,610	733	1,579	728
14	ສາລະວັນ	Saravane	939	415	932	418
15	ເຊກອງ	Sekong	694	289	677	288
16	ຈໍາປາສັກ	Champasack	1,356	584	1,329	581
17	ອັດຕະປື	Attapeu	753	330	761	312
18	ໄຊສົມບູນ	Xaysomboon	486	166	487	167

ແຫລ່ງຂໍ້ມູນ: ຫ້ອງການ ກະຊວງພາຍໃນ

Source: Carbinet, Ministry of Home Affairs

**ຕາຕະລາງ 125**

ຈຳນວນລັດຖະກອນແຍກຕາມຂັ້ນຊັ້ນເງິນເດືອນ  
ຫົວໜ່ວຍ: ຄົນ

**Table 125**

Number of Civil Servants by Salary Level  
Unit: Persons

ຊັ້ນເງິນເດືອນ	Salary Levels	ປີ/Year					
		2022			2023		
		ລວມ	ຍິງ	ຊາຍ	ລວມ	ຍິງ	ຊາຍ
		Total	Female	Male	Total	Female	Male
ຊັ້ນ I	Grade I	68,050	37,525	30,525	65,874	36,601	29,273
ຊັ້ນ II	Grade II	4,531	2,119	2,412	4,900	2,172	2,728
ຊັ້ນ III	Grade III	13,731	8,042	5,689	12,694	7,565	5,129
ຊັ້ນ IV	Grade IV	86,090	34,723	51,367	86,314	35,412	50,902
ຊັ້ນ V	Grade V	2,656	657	1,999	2,559	616	1,943

ແຫຼ່ງຂໍ້ມູນ: ຫ້ອງການ ກະຊວງພາຍໃນ

Source: Carbinet, Ministry of Home Affairs

**ຕາຕະລາງ 126**

ຈຳນວນລັດຖະກອນແຍກຕາມເກນອາຍຸ  
ຫົວໜ່ວຍ: ຄົນ

**Table 125**

Number of Civil Servants by Ages  
Unit: Persons

ໝວດອາຍຸ	Age Groups	ປີ/Year					
		2022			2023		
		ລວມ	ຍິງ	ຊາຍ	ລວມ	ຍິງ	ຊາຍ
		Total	Female	Male	Total	Female	Male
ອາຍຸຕໍ່າກວ່າ 25 ປີ/<25		1,062	685	377	1,408	1,074	334
26 - 30		17,040	11,011	6,029	14,035	9,429	4,606
31 - 35		52,390	29,265	23,125	47,677	27,457	20,220
36 - 40		41,413	18,666	22,747	43,809	20,310	23,499
41 - 45		22,179	8,490	13,689	25,342	9,851	15,491
46 - 50		15,127	6,220	8,907	15,827	6,469	9,358
51 - 55		15,584	6,794	8,790	15,080	6,351	8,729
56 - 60		9,479	1,808	7,671	8,452	1,333	7,119
61 ປີ ຂຶ້ນໄປ/61+		784	127	657	711	92	619

ແຫຼ່ງຂໍ້ມູນ: ຫ້ອງການ ກະຊວງພາຍໃນ

Source: Carbinet, Ministry of Home Affairs

**ຕາຕະລາງ 127**

ຈຳນວນລັດຖະກອນແຍກຕາມຊັ້ນວິຊາສະເພາະ

ຫົວໜ່ວຍ: ຄົນ

**Table 127**

Number of Civil Servants by education level

Unit: Persons

ຊັ້ນເງິນດ້ອນ	Salary Levels	ປີ/Year			
		2022		2023	
		ລວມ	ຍິງ	ລວມ	ຍິງ
		Total	Female	Total	Female
ປະລິນຍາເອກ	Ph.d	1157	344	766	146
ເໜືອປະລິນຍາໂທ	Post Master's degree	132	52	897	398
ປະລິນຍາໂທ	Master's degree	11,663	3,561	12,726	4,012
ເໜືອປະລິນຍາຕີ	Post Bachelor's degree	168	76	199	71
ປະລິນຍາຕີ	Bachelor's degree	61,101	25,394	61,965	26,051
ຊັ້ນສູງ	Advanced diploma	61,644	31,721	60,914	31,852
ຊັ້ນກາງ	Diploma	33,007	18,828	30,189	17,513
ຊັ້ນຕົ້ນ	Associate diploma	5,616	2,901	4,236	2,180
ບໍ່ມີຊັ້ນວິຊາສະເພາະ	No degree	570	189	449	143

ແຫຼ່ງຂໍ້ມູນ: ຫ້ອງການ ກະຊວງພາຍໃນ

Source: Carbinet, Ministry of Home Affairs

**ຕາຕະລາງ 128**

ຈຳນວນລັດຖະກອນທີ່ອອກໃນຮູບແບບຕ່າງໆ

ຫົວໜ່ວຍ: ຄົນ

**Table 128**

Number of Civil Servants Termination

Unit: Persons

ລັດຖະກອນທີ່ອອກໃນຮູບແບບຕ່າງໆ	Civil Servants Termination	ປີ/Year			
		2022		2023	
		ລວມ	ຍິງ	ລວມ	ຍິງ
		Total	Female	Total	Female
ຮັບເບ້ຍບຳນານ	pension	2,213	1,014	2,386	1,039
ອຸດໜຸນເທື່ອດຽວ ( ບຳເນັດ )	one time benefit payment	344	143	592	247
ເສຍຊີວິດ	Death	321	117	374	100
ປະລະໜ້າທີ່	Irresponsibility	118	29	92	33
ຖືກປະຕິບັດວິໄນ (ໄລ່ອອກຈາກການເປັນລັດຖະກອນ)	Getting Fired	36	13	50	14
ລາອອກ (ບໍ່ເອົາບຳເນັດ)	Leave without any payment	37	37	71	31
ເສຍກຳລັງແຮງງານ	Unable to work	8	0	39	10
<b>ການຍົກຍ້າຍໄປພາກສ່ວນອື່ນ</b>	<b>Move to other workplace</b>	<b>628</b>	<b>203</b>	<b>644</b>	<b>243</b>
ຍົກຍ້າຍໄປຢູ່ກຳລັງປະກອບອາວຸດ ( ທະຫານ, ຕຳຫຼວດ )	Armed forces	57	18	25	3
ຍົກຍ້າຍໄປກະຊວງ, ອົງການ, ແຂວງ/ນະຄອນຫຼວງ	Ministries/Organisations,	571	185	619	240

ແຫຼ່ງຂໍ້ມູນ: ຫ້ອງການ ກະຊວງພາຍໃນ

Source: Carbinet, Ministry of Home Affairs

ຕາຕະລາງ 129

ຈຳນວນລັດຖະກອນທີ່ເພີ່ມເຂົ້າໃນຮູບແບບຕ່າງໆ

ຫົວໜ່ວຍ: ຄົນ

Table 129

Number of Civil Servants Added in Other Various

Unit: Persons

ລ/ດ	ລາຍການ	Sectors	ປີ/Year			
			2022		2023	
			ລວມ Total	ຍິງ Female	ລວມ Total	ຍິງ Female
1	ຈຳນວນລັດຖະກອນທີ່ເພີ່ມເຂົ້າໃນຮູບແບບຕ່າງໆ ຮັບເຂົ້າແບ່ງຕາມການແບ່ງປັນ ( ໂກຕ້າ ) ສີກປີ 2017	Type of employees Increasing Recruitment by quota in 2017	1,413	507	1,136	402
2	ຍົກຍ້າຍມາຈາກພາກສ່ວນອື່ນ	Move from other workplaces	1,124	367	698	221
	ຍົກຍ້າຍມາຈາກຝ່າຍກຳລັງປະກອບອາວຸດ ( ທະຫານ, ຕຳຫຼວດ )	Armed forces (soldie, policl)	74	29	83	38
	ຍົກຍ້າຍມາຈາກລັດວິສາຫະກິດ	State-owned enterprises	46	16	14	4
	ຍົກຍ້າຍມາຈາກພາກສ່ວນອື່ນ ( ກະຊວງ, ອົງການ, ແຂວງ/ນະຄອນຫຼວງ )	Ministries/Organisations, Provinces/municipal	1,004	322	601	179

ແຫລ່ງຂໍ້ມູນ: ຫ້ອງການ ກະຊວງພາຍໃນ

Source: Carbinet, Ministry of Home Affairs

ຕາຕະລາງ 130

ຈຳນວນຜະນົກງານຕາມສັນຍາ

ຫົວໜ່ວຍ: ຄົນ

Table 130

Number of contracted employees

Unit: Persons

ລ/ດ	ລາຍການ	Sectors	ປີ/Year			
			2022		2023	
			ລວມ Total	ຍິງ Female	ລວມ Total	ຍິງ Female
	ຈຳນວນຜະນົກງານຕາມສັນຍາ	Number of contracted employees	1,829	893	18,312	6,352
1	ຜະນົກງານຕາມສັນຍາ (ບໍລິຫານຮັບໃຊ້)	Administrative Employees	1,829	893	1,938	976
	- ຮັບເຂົ້າຕາມຈຳນວນຕົວເລກທີ່ລັດຖະບານອະນຸມັດ	by Governmental Approvals	0	0	2	1
	- ຮັບເຂົ້າໂດຍບໍ່ນອນໃນຈຳນວນຕົວເລກທີ່ ລັດຖະບານອະນຸມັດ ( ຈ້າງເອງ )	by Non of Governmental Approvals (Hire)	1,829	893	1,659	825
2	ຜະນົກງານຕາມສັນຍາ ( ວິຊາການ )	Technical Emploess	13,997	3,926	16,374	5,376
	- ຮັບເຂົ້າຕາມຈຳນວນຕົວເລກທີ່ລັດຖະບານອະນຸມັດ	by Governmental Approvals	1	0	3	3
	- ຮັບເຂົ້າໂດຍບໍ່ນອນໃນຈຳນວນຕົວເລກທີ່ ລັດຖະບານອະນຸມັດ ( ຈ້າງເອງ )	by Non of Governmental Approvals (Hire)	13,996	3,926	7,049	4,766

ແຫລ່ງຂໍ້ມູນ: ຫ້ອງການ ກະຊວງພາຍໃນ

Source: Carbinet, Ministry of Home Affairs

### **III. ສະຖິຕິສິ່ງແວດລ້ອມ ແລະ ຊັບພະຍາກອນທຳມະຊາດ**

## **Environment and Natural Resource Statistics**

**ສະຖິຕິບັນຍາກາດ, ສະພາບອາກາດ ແລະ ດິນຟ້າອາກາດ**  
**Atmosphere, Climate and Weather Statistics**

ຕາຕະລາງ 131 ອຸນຫະພູມສະເລ່ຍຕໍ່ເດືອນ

ຫົວໜ່ວຍ: ອົງສາ

Table 131 Monthly average temperature

Unit: Degree Celsius

ລະຫັດ Code.	ຊື່ແຂວງ Provinces Name	ປີ/Year												ສະເລ່ຍລວມ Average		
		2023												2022	2023	
		01	02	03	04	05	06	07	08	09	10	11	12			
	<b>ພາກເໜືອ Northern Region</b>															
02	ຜົ້ງສາລີ Phongsaly	13.68	18.05	20.60	25.40	26.55	23.47	23.50	22.21	22.77	21.05	18.95	17.37	19.94	21.13	
03	ຫຼວງນ້ຳທາ Luangnamtha	18.50	21.23	23.99	27.48	28.55	28.06	28.15	26.74	27.18	26.08	23.13	21.52	24.59	25.05	
04	ອຸດົມໄຊ Oudomxay	18.60	22.13	24.32	28.69	28.99	27.38	27.73	26.02	26.75	25.65	23.01	21.66	24.37	25.08	
05	ບໍ່ແກ້ວ Bokeo	22.45	25.07	27.50	31.39	30.22	28.98	28.69	27.14	28.23	27.55	25.79	24.61	26.64	27.30	
06	ຫຼວງພະບາງ Luangprabang	21.48	24.70	27.09	31.16	30.26	28.71	28.92	27.14	27.85	27.05	23.99	22.65	26.29	26.75	
07	ຫົວພັນ Huaphanh	14.33	18.58	20.65	24.82	26.11	25.65	26.53	24.53	23.92	22.49	20.11	17.70	21.19	22.12	
08	ໄຊຍະບູລີ Xayaboury	20.51	23.20	25.42	29.32	29.10	27.98	27.86	27.00	27.15	26.62	24.03	22.18	25.23	25.86	
	<b>ພາກກາງ Central Region</b>															
01	ນຄ.ຫຼວງວຽງຈັນ Vientiane Capital	22.50	26.00	28.20	31.60	30.90	28.60	28.80	27.80	27.60	28.10	26.80	25.10	26.99	27.67	
09	ຊຽງຂວາງ Xiengkhuang	16.54	20.21	22.59	26.38	25.94	24.67	25.27	23.53	20.49	22.98	20.54	18.54	21.83	22.31	
10	ວຽງຈັນ Vientiane	23.25	26.80	28.58	32.55	31.66	29.23	29.37	28.16	28.38	28.67	27.31	25.70	27.40	28.30	
11	ບໍລິຄຳໄຊ Borikhamxay	23.16	26.54	28.65	31.85	31.39	29.12	29.49	27.67	28.86	28.98	27.66	26.06	27.28	28.29	
12	ຄຳມ່ວນ Khammuane	23.15	26.97	29.23	32.55	32.15	29.52	29.44	28.25	28.20	28.78	27.72	25.53	27.67	28.46	
13	ສະຫວັນນະເຂດ Savannakhet	21.04	25.60	27.51	31.09	30.55	28.70	28.51	28.01	27.03	27.40	25.92	23.94	26.28	27.11	
18	ໄຊສົມບູນ Xaysomboon	17.86	20.84	22.65	25.98	25.49	23.85	24.59	22.65	23.44	23.08	21.75	20.42	21.88	22.72	
	<b>ພາກໃຕ້ Southern Region</b>															
14	ສາລະວັນ Saravan	22.78	26.37	27.65	30.19	29.57	27.95	27.71	27.38	26.74	26.90	26.10	24.94	26.54	27.02	
15	ເຊກອງ Sekong	22.81	26.30	27.40	29.59	28.96	27.15	27.00	27.03	26.71	26.64	25.74	24.99	26.18	26.69	
16	ຈຳປາສັກ Champasack	24.06	27.78	29.42	31.59	30.54	28.50	28.42	28.17	27.68	27.92	27.23	26.88	27.43	28.18	
17	ອັດຕະປື Attapeu	27.15	30.05	30.80	32.56	32.04	29.49	28.82	28.86	28.04	28.63	29.32	29.20	29.32	29.58	

ແຫຼ່ງຂໍ້ມູນ: ກົມອຸຕຸນິຍົມ ແລະ ອຸທິກກະສາດ, ກະຊວງ ຊັບພະຍາກອນທຳມະຊາດ ແລະ ສິ່ງແວດລ້ອມ

Source: Department of Meteorology and Hydrology, Ministry of Natural Resources and Environment

ຕາຕະລາງ 132 ອຸນຫະພູມອາກາດ ຕໍ່າສຸດສະເລ່ຍ

ຫົວໜ່ວຍ: ອົງສາ

Table 132. Mean Minimum Temperature of air

Unit: Degree Celsius

ລະຫັດ Code.	ຊື່ແຂວງ Provinces Name	ປີ/Year												ສະເລ່ຍ		
		2023												Average		
		01	02	03	04	05	06	07	08	09	10	11	12	2022	2023	
	<b>ພາກເໜືອ</b>	<b>Northern Region</b>														
02	ຜົ້ງສາລີ	Phongsaly	9.77	12.11	14.18	16.55	18.09	19.38	19.76	19.32	18.95	17.18	14.77	12.92	15.90	16.08
03	ຫຼວງນ້ຳທາ	Luangnamtha	10.86	12.27	15.25	16.95	20.23	22.18	22.48	22.45	21.96	20.67	17.01	15.54	18.28	18.15
04	ອຸດົມໄຊ	Oudomxay	11.27	12.89	15.57	18.99	20.48	22.68	23.04	22.66	21.96	20.13	16.17	14.71	17.19	18.38
05	ບໍ່ແກ້ວ	Bokeo	14.12	16.30	18.95	21.94	23.09	24.03	23.92	23.45	23.63	22.49	19.14	17.97	20.55	20.75
06	ຫຼວງພະບາງ	Luangprabang	14.25	16.33	18.86	23.35	24.04	24.24	24.37	23.64	23.63	22.02	18.13	16.57	21.31	20.79
07	ຫົວພັນ	Huaphanh	9.24	12.54	14.98	17.54	19.52	21.56	21.34	21.09	20.40	18.53	14.96	12.83	16.70	17.04
08	ໄຊຍະບູລີ	Xayaboury	13.74	14.96	17.60	21.33	23.07	23.84	23.62	23.81	23.53	22.71	19.05	17.29	20.60	20.38
	<b>ພາກກາງ</b>	<b>Central Region</b>														
01	ນຄ.ຫຼວງວຽງຈັນ	Vientiane Capital	17.70	20.60	23.00	25.90	26.80	25.60	25.60	25.40	25.00	24.70	22.10	20.00	23.38	23.53
09	ຊຽງຂວາງ	Xiengkhuang	9.31	11.66	14.36	18.80	19.85	21.02	21.18	20.65	0.00	18.13	14.44	12.30	16.28	15.14
10	ວຽງຈັນ	Vientiane	16.12	18.59	20.69	25.09	26.05	25.51	25.37	25.18	24.82	24.50	21.14	18.71	22.45	22.65
11	ບໍລິຄຳໄຊ	Borikhamxay	16.03	18.72	20.45	24.47	24.92	24.53	24.65	24.07	24.31	23.16	20.35	18.47	21.88	22.01
12	ຄຳມ່ວນ	Khammuane	15.80	19.98	21.69	26.25	26.51	25.83	25.08	25.02	24.72	23.23	19.92	17.43	22.03	22.62
13	ສະຫວັນນະເຂດ	Savannakhet	15.28	19.44	21.14	26.08	26.40	25.56	25.18	25.40	24.72	23.86	21.08	18.60	21.94	22.73
18	ໄຊສົມບູນ	Xaysomboon	7.79	10.80	13.49	17.91	19.33	19.67	20.19	19.84	19.32	17.70	13.76	12.15	14.10	16.00
	<b>ພາກໃຕ້</b>	<b>Southern Region</b>														
14	ສາລະວັນ	Saravan	17.68	20.08	21.54	25.63	25.53	25.00	24.65	24.00	24.49	23.15	21.06	19.46	22.70	22.69
15	ເຊກອງ	Sekong	16.60	19.22	20.55	24.68	24.62	24.10	23.78	24.11	24.12	23.49	20.83	19.42	21.52	22.13
16	ຈຳປາສັກ	Champasack	18.60	21.96	23.93	27.13	26.60	25.59	25.10	25.02	24.89	24.40	22.66	21.56	23.10	23.95
17	ອັດຕະປື	Attapeu	20.67	22.40	23.57	25.89	25.44	24.42	24.17	24.40	23.96	23.73	22.02	20.70	23.92	23.45

ແຫຼ່ງຂໍ້ມູນ: ກົມອຸຕຸນິຍົມ ແລະ ອຸທິກກະສາດ, ກະຊວງ ຊັບພະຍາກອນທຳມະຊາດ ແລະ ສິ່ງແວດລ້ອມ

Source: Department of Meteorology and Hydrology, Ministry of Natural Resources and Environment

ຕາຕະລາງ 133 ອຸນຫະພູມອາກາດ ສູງສຸດສະເລ່ຍ

Table 133 Mean Maximum Temperature of air

ຫົວໜ່ວຍ: ອົງສາ

Unit: Degree Celsius

ລະຫັດ Code.	ຊື່ແຂວງ Provinces Name	ປີ/Year												ສະເລ່ຍ Average		
		2023												2022	2023	
		01	02	03	04	05	06	07	08	09	10	11	12			
	<b>ພາກເໜືອ</b>	<b>Northern Region</b>														
02	ຜົ້ງສາລີ	Phongsaly	18.89	22.63	25.19	31.26	29.85	27.40	27.23	25.06	26.18	24.34	22.72	20.90	24.08	25.14
03	ຫຼວງນໍ້າທາ	Luangnamtha	26.16	29.53	31.30	35.67	34.02	32.59	31.97	29.90	32.15	30.86	29.07	27.90	30.09	30.93
04	ອຸດົມໄຊ	Oudomxay	25.85	30.37	31.58	35.53	33.87	32.09	31.81	29.69	31.06	30.66	29.54	28.15	29.80	30.85
05	ບໍ່ແກ້ວ	Bokeo	28.66	31.68	33.93	38.02	35.13	33.13	32.55	30.28	32.28	31.97	30.66	29.66	31.28	32.33
06	ຫຼວງພະບາງ	Luangprabang	29.45	33.80	35.71	39.50	37.54	34.84	34.53	31.79	33.38	33.26	31.19	30.51	32.05	33.79
07	ຫົວພັນ	Huaphanh	18.78	24.30	25.48	30.47	31.11	29.88	30.55	27.73	27.55	26.04	24.53	22.27	25.35	26.56
08	ໄຊຍະບູລີ	Xayaboury	29.62	33.00	34.91	38.06	36.53	33.88	33.78	31.76	32.49	32.91	31.23	30.27	31.77	33.20
	<b>ພາກກາງ</b>	<b>Central Region</b>														
01	ນຄ.ຫຼວງວຽງຈັນ	Vientiane Capital	28.60	32.10	34.40	38.00	36.50	34.00	33.60	31.60	32.20	32.90	33.10	31.70	32.16	33.23
09	ຊຽງຂວາງ	Xiengkhuang	22.10	26.46	28.17	31.83	30.62	28.43	28.55	26.32	0.00	26.51	24.71	23.36	26.23	24.76
10	ວຽງຈັນ	Vientiane	28.27	32.27	33.85	37.61	35.79	32.28	32.73	30.70	31.19	31.95	31.64	30.50	31.11	32.40
11	ບໍລິຄໍາໄຊ	Borikhamxay	28.31	31.93	34.11	37.13	36.10	32.56	32.76	30.27	32.45	32.81	32.22	31.01	31.38	32.64
12	ຄໍາມ່ວນ	Khammuane	28.11	31.78	34.36	37.18	36.30	33.05	32.79	31.19	31.33	32.49	31.99	30.47	31.98	32.59
13	ສະຫວັນນະເຂດ	Savannakhet	28.08	32.48	34.15	36.88	35.57	32.78	32.67	31.32	30.54	31.85	31.66	30.31	31.42	32.36
18	ໄຊສົມບູນ	Xaysomboon	23.71	27.05	28.86	31.54	30.49	28.03	28.88	25.72	27.39	28.25	27.64	26.15	26.09	27.81
	<b>ພາກໃຕ້</b>	<b>Southern Region</b>														
14	ສາລະວັນ	Saravan	29.28	33.24	34.95	36.35	35.07	32.00	32.37	31.09	30.03	31.14	31.49	30.98	31.62	32.33
15	ເຊກອງ	Sekong	30.61	34.08	35.60	36.20	35.85	32.24	32.07	31.41	31.24	31.48	32.24	32.60	32.50	32.97
16	ຈໍາປາສັກ	Champasack	30.77	33.65	36.18	37.28	35.65	32.92	32.43	32.20	31.50	32.65	33.12	33.54	32.76	33.49
17	ອັດຕະປື	Attapeu	31.40	35.08	35.49	36.71	36.83	33.25	32.31	31.96	31.61	32.44	33.35	34.01	32.87	33.70

ແຫຼ່ງຂໍ້ມູນ: ກົມອຸຕຸນິຍົມ ແລະ ອຸທິກກະສາດ, ກະຊວງ ຊັບພະຍາກອນທຳມະຊາດ ແລະ ສິ່ງແວດລ້ອມ

Source: Department of Meteorology and Hydrology, Ministry of Natural Resources and Environment

ຕາຕະລາງ 134 ຄວາມຊຸ່ມຊື່ນສະເລ່ຍຕໍ່ເດືອນ

Table 134 Monthly Average Humidity

ຫົວໜ່ວຍ: ສ່ວນຮ້ອຍ

Unit: Percentage

ລະຫັດ Code.	ຊື່ແຂວງ Provinces Name	ປີ/Year												ສະເລ່ຍລວມ		
		2023												Average		
		01	02	03	04	05	06	07	08	09	10	11	12	2022	2023	
	<b>ພາກເໜືອ</b>	<b>Northern Region</b>														
02	ຜົ້ງສາລີ	Phongsaly	83	74	75	59	69	84	85	92	86	85	82	84	86	80
03	ຫຼວງນ້ຳທາ	Luangnamtha	81	75	74	66	72	80	81	87	84	83	83	84	82	79
04	ອຸດົມໄຊ	Oudomxay	71	63	65	55	65	78	78	84	80	77	73	73	75	72
05	ບໍ່ແກ້ວ	Bokeo	61	58	55	48	65	76	80	86	82	80	73	73	71	70
06	ຫຼວງພະບາງ	Luangprabang	69	63	62	54	65	77	78	86	82	80	77	76	76	72
07	ຫົວພັນ	Huaphanh	78	74	76	68	67	76	72	81	82	79	76	79	79	76
08	ໄຊຍະບູລີ	Xayabury	75	71	70	65	74	82	82	87	86	84	81	81	81	78
	<b>ພາກກາງ</b>	<b>Central Region</b>														
01	ນຄ.ຫຼວງວຽງຈັນ	Vientiane Capital	67	66	63	62	69	81	81	85	85	78	68	68	74	73
09	ຊຽງຂວາງ	Xiengkhuang	66	60	58	60	67	79	76	84	79	73	67	67	76	70
10	ວຽງຈັນ	Vientiane	65	65	60	57	66	79	79	86	82	77	70	69	75	71
11	ບໍລິຄຳໄຊ	Borikhamxay	57	59	59	68	71	86	85	89	85	79	74	75	70	74
12	ຄຳມ່ວນ	Khammuane	59	58	54	57	63	78	79	84	84	75	69	67	69	69
13	ສະຫວັນນະເຂດ	Savannakhet	70	65	60	61	66	73	75	78	77	72	66	64	74	69
18	ໄຊສົມບູນ	Xaysomboon	68	65	63	63	72	82	80	86	81	79	70	69	77	73
	<b>ພາກໃຕ້</b>	<b>Southern Region</b>														
14	ສາລະວັນ	Saravan	74	68	65	64	72	82	82	83	86	82	74	71	79	75
15	ເຊກອງ	Sekong	75	69	63	68	77	86	87	87	88	86	78	74	77	78
16	ຈຳປາສັກ	Champasack	69	59	54	61	71	81	82	83	85	79	79	67	75	73
17	ອັດຕະປື	Attapeu	60	55	60	68	73	84	86	85	88	83	72	66	70	73

ແຫຼ່ງຂໍ້ມູນ: ກົມອຸຕຸນິຍົມ ແລະ ອຸທິກກະສາດ, ກະຊວງ ຊັບພະຍາກອນທຳມະຊາດ ແລະ ສິ່ງແວດລ້ອມ

Source: Department of Meteorology and Hydrology, Ministry of Natural Resources and Environment

ຕາຕະລາງ 135 ຄວາມຊຸ່ມຊື່ນຕໍ່າສຸດສະເລ່ຍຕໍ່ເດືອນ

Table 135 Minimum Humidity monthly average

ຫົວໜ່ວຍ: ສ່ວນຮ້ອຍ

Unit: Percentage

ລະຫັດ Code. ຊື່ແຂວງ	Provinces Name	ປີ/Year												ສະເລ່ຍ		
		2023												Average		
		01	02	03	04	05	06	07	08	09	10	11	12	2022	2023	
<b>ພາກເໜືອ</b>		<b>Northern Region</b>														
02	ຜົ້ງສາລີ	Phongsaly	72	60	62	45	57	72	75	85	78	74	71	76	75	69
03	ຫຼວງນ້ຳທາ	Luangnamtha	53	45	46	39	52	66	68	75	67	65	62	61	63	58
04	ອຸດົມໄຊ	Oudomxay	47	38	42	36	48	64	65	73	64	63	52	53	57	54
05	ບໍ່ແກ້ວ	Bokeo	41	38	36	31	49	63	72	77	71	69	59	60	55	55
06	ຫຼວງພະບາງ	Luangprabang	45	37	35	31	42	57	58	71	63	56	51	48	52	49
07	ຫົວພັນ	Huaphanh	62	55	59	46	50	61	57	69	70	65	58	62	63	60
08	ໄຊຍະບູລີ	Xayabury	47	42	39	37	50	62	62	69	67	63	55	53	59	54
<b>ພາກກາງ</b>		<b>Central Region</b>														
01	ນຄ.ຫຼວງວຽງຈັນ	Vientiane Capital	49	45	44	43	50	62	63	71	68	59	47	46	55	54
09	ຊຽງຂວາງ	Xiengkhuang	45	36	32	34	45	64	61	70	61	55	47	46	58	50
10	ວຽງຈັນ	Vientiane	46	45	41	39	51	65	67	76	70	63	52	51	59	55
11	ບໍລິຄຳໄຊ	Borikhamxay	41	42	43	56	59	77	76	82	76	69	62	61	56	62
12	ຄຳມ່ວນ	Khammuane	44	44	39	44	51	67	69	75	73	63	55	54	56	56
13	ສະຫວັນນະເຂດ	Savannakhet	45	39	37	41	45	54	55	61	57	50	43	41	52	47
18	ໄຊສົມບູນ	Xaysomboon	52	48	45	46	58	71	70	78	72	67	56	55	64	60
<b>ພາກໃຕ້</b>		<b>Southern Region</b>														
14	ສາລະວັນ	Saravan	51	44	40	41	51	63	66	67	72	65	54	47	60	55
15	ເຊກອງ	Sekong	48	41	39	40	52	69	68	70	70	65	49	47	50	55
16	ຈຳປາສັກ	Champasack	54	39	34	45	55	65	67	69	72	63	63	47	58	56
17	ອັດຕະປື	Attapeu	48	42	47	56	59	74	77	76	79	73	61	55	57	62

ແຫຼ່ງຂໍ້ມູນ: ກົມອຸຕຸນິຍົມ ແລະ ອຸທິກກະສາດ, ກະຊວງ ຊັບພະຍາກອນທຳມະຊາດ ແລະ ສິ່ງແວດລ້ອມ

Source: Department of Meteorology and Hydrology, Ministry of Natural Resources and Environment

ຕາຕະລາງ 136

Table 136 Mean Maximum Humidity of air

ຫົວໜ່ວຍ: ສ່ວນຮ້ອຍ

Unit: Percentage

ລະຫັດ Code.	ຊື່ແຂວງ Provinces Name	ປີ/Year												ສະເລ່ຍ		
		2023												Average		
		01	02	03	04	05	06	07	08	09	10	11	12	2022	2023	
	<b>ພາກເໜືອ</b>	<b>Northern Region</b>														
02	ຜົ້ງສາລີ	Phongsaly	96	89	91	76	85	96	96	98	94	96	93	94	96	92
03	ຫຼວງນ້ຳທາ	Luangnamtha	100	100	100	99	98	97	97	98	99	99	100	100	99	99
04	ອຸດົມໄຊ	Oudomxay	97	94	94	87	93	94	93	95	96	95	95	94	95	94
05	ບໍ່ແກ້ວ	Bokeo	89	88	86	78	89	93	93	96	95	94	91	91	92	90
06	ຫຼວງພະບາງ	Luangprabang	92	88	89	78	90	95	96	98	97	97	97	97	94	93
07	ຫົວພັນ	Huaphanh	95	95	95	94	94	95	95	96	96	96	96	96	95	95
08	ໄຊຍະບູລີ	Xayabury	95	93	93	89	91	94	95	97	96	96	97	97	95	94
	<b>ພາກກາງ</b>	<b>Central Region</b>														
01	ນຄ.ຫຼວງວຽງຈັນ	Vientiane Capital	85	85	81	80	86	95	95	96	97	94	90	88	89	89
09	ຊຽງຂວາງ	Xiengkhuang	93	95	97	94	96	96	97	99	99	96	95	93	97	96
10	ວຽງຈັນ	Vientiane	94	90	92	86	88	95	95	97	96	96	96	96	95	93
11	ບໍລິຄຳໄຊ	Borikhamxay	80	84	85	87	89	95	96	97	96	92	89	90	89	90
12	ຄຳມ່ວນ	Khammuane	85	81	79	76	79	91	93	95	96	93	89	90	89	87
13	ສະຫວັນນະເຂດ	Savannakhet	91	90	85	82	85	89	92	92	91	91	87	86	92	88
18	ໄຊສົມບູນ	Xaysomboon	94	96	95	91	92	95	94	96	95	95	95	95	95	94
	<b>ພາກໃຕ້</b>	<b>Southern Region</b>														
14	ສາລະວັນ	Saravan	92	90	87	85	88	94	94	95	95	95	93	93	94	92
15	ເຊກອງ	Sekong	97	94	89	92	95	98	98	98	98	98	97	94	94	96
16	ຈຳປາສັກ	Champasack	83	77	72	77	85	91	93	94	95	91	90	85	89	86
17	ອັດຕະປື	Attapeu	80	79	79	86	88	96	96	96	97	95	88	82	88	89

ແຫຼ່ງຂໍ້ມູນ: ກົມອຸຕຸນິຍົມ ແລະ ອຸທິກກະສາດ, ກະຊວງ ຊັບພະຍາກອນທຳມະຊາດ ແລະ ສິ່ງແວດລ້ອມ

Source: Department of Meteorology and Hydrology, Ministry of Natural Resources and Environment

ຕາຕະລາງ 137 ປະລິມານນ້ຳຝົນລວມໃນເດືອນ

Table 137 Total Rainfall in month

ຫົວໜ່ວຍ: ມິລີແມັດ

Unit: mm

ລະຫັດ Code.	ຊື່ແຂວງ Provinces Name	ປີ/Year												ປະລິມານນ້ຳຝົນລວມ		
		2023												Total		
		01	02	03	04	05	06	07	08	09	10	11	12	2022	2023	
	<b>ພາກເໜືອ</b>	<b>Northern Region</b>														
02	ຜົ້ງສາລີ	Phongsaly	0.3	18.0	19.4	84.8	98.4	245.3	288.5	420.1	119.0	61.9	38.0	32.1	1,688.9	1,425.8
03	ຫຼວງນ້ຳທາ	Luangnamtha	0.0	8.5	21.3	111.8	97.6	204.0	163.6	239.0	169.0	64.7	59.7	16.4	1,626.6	1,155.6
04	ອຸດົມໄຊ	Oudomxay	0.0	0.3	15.6	65.8	77.3	186.4	166.4	270.3	151.1	20.2	1.3	0.2	1,365.6	954.8
05	ບໍ່ແກ້ວ	Bokeo	0.0	6.7	1.1	72.9	128.5	165.8	127.5	299.2	133.8	67.4	37.9	4.3	1,659.3	1,045.1
06	ຫຼວງພະບາງ	Luangprabang	0.0	0.0	5.2	12.4	186.2	194.5	184.1	416.6	211.7	147.3	7.0	0.0	1,347.0	1,365.0
07	ຫົວພັນ	Huaphanh	2.4	8.7	57.4	50.9	86.6	395.5	120.5	466.8	303.3	171.6	11.3	1.8	1,917.0	1,676.8
08	ໄຊຍະບູລີ	Xayabury	0.0	0.0	30.2	16.0	225.2	109.9	182.3	215.6	267.2	90.5	28.8	7.6	1,678.2	1,173.3
	<b>ພາກກາງ</b>	<b>Central Region</b>														
01	ນຄ.ຫຼວງວຽງຈັນ	Vientiane Capital	0.0	8.5	3.5	9.6	137.1	238.0	299.0	233.5	451.9	82.2	0.0	0.0	2,006.9	1,463.3
09	ຊຽງຂວາງ	Xiengkhuang	0.0	0.0	18.8	67.4	166.7	217.1	140.3	592.0	0.0	115.6	26.6	0.0	1,323.6	1,344.5
10	ວຽງຈັນ	Vientiane	0.0	0.0	39.0	17.8	277.1	517.3	321.6	418.7	507.5	151.9	5.2	0.0	2,426.8	2,256.1
11	ບໍລິຄຳໄຊ	Borikhamxay	0.5	16.4	38.3	58.3	291.1	471.1	753.9	1,058.6	534.5	299.7	0.0	0.0	2,841.1	3,522.4
12	ຄຳມ່ວນ	Khammuane	20.6	4.6	13.8	26.8	111.0	343.6	578.4	613.9	712.9	225.5	7.4	0.0	2,099.0	2,658.5
13	ສະຫວັນນະເຂດ	Savannakhet	0.7	0.0	0.0	65.3	66.0	193.2	435.4	238.1	613.0	31.4	0.0	0.0	1,457.5	1,643.1
18	ໄຊສົມບູນ	Xaysomboon	1.4	0.0	13.8	59.8	54.6	342.6	228.4	738.8	241.5	179.5	17.1	15.5	2,012.3	1,893.0
	<b>ພາກໃຕ້</b>	<b>Southern Region</b>														
14	ສາລະວັນ	Saravan	19.2	5.8	9.4	82.1	108.4	313.1	590.3	112.2	470.8	104.0	22.5	0.0	991.3	1,837.8
15	ເຊກອງ	Sekong	5.8	14.8	47.1	146.0	215.4	265.1	448.8	229.6	225.4	131.7	18.7	6.1	1,717.3	1,754.6
16	ຈຳປາສັກ	Champasack	32.8	0.6	92.6	243.0	282.1	325.8	639.5	372.3	444.3	108.5	20.8	0.0	2,342.7	2,562.3
17	ອັດຕະປື	Attapeu	11.1	0.0	0.0	16.3	186.5	533.4	566.0	468.6	407.7	104.6	2.4	0.2	1,995.3	2,296.7

ແຫຼ່ງຂໍ້ມູນ: ກົມອຸຕຸນິຍົມ ແລະ ອຸທິກກະສາດ, ກະຊວງ ຊັບພະຍາກອນທຳມະຊາດ ແລະ ສິ່ງແວດລ້ອມ

Source: Department of Meteorology and Hydrology, Ministry of Natural Resources and Environment

ຕາຕະລາງ 138 ຈຳນວນຊົ່ວໂມງແສງແດດໃນເດືອນ

Table 138 Sunshine Duration in month

ຫົວໜ່ວຍ: ຊົ່ວໂມງ

Unit: Hours

ລະຫັດ Code.	ຊື່ແຂວງ Provinces Name	ປີ/Year												ຈຳນວນຊົ່ວໂມງລວມ		
		2023												Total		
		01	02	03	04	05	06	07	08	09	10	11	12	2022	2023	
	<b>ພາກເໜືອ</b>	<b>Northern Region</b>														
02	ຜົ້ງສາລີ	Phongsaly	119.4	190.8	173.4	195.8	233.3	122.3	105.9	46.0	118.2	128.7	188.4	143.7	1,448.4	1,765.9
03	ຫຼວງນ້ຳທາ	Luangnamtha	183.5	189.6	144.2	147.7	240.0	147.5	162.6	71.5	141.0	189.9	174.0	170.7	1,889.4	1,962.2
04	ອຸດົມໄຊ	Oudomxay	220.1	224.5	172.1	102.3	230.4	133.8	159.7	55.1	140.3	198.1	199.9	196.2	2,003.7	2,032.5
05	ບໍ່ແກ້ວ	Bokeo	275.0	229.3	259.6	260.5	241.8	139.4	150.8	67.9	162.7	206.8	265.9	243.0	2,304.9	2,502.7
06	ຫຼວງພະບາງ	Luangprabang	232.9	220.1	133.3	85.8	209.2	149.2	161.4	58.2	137.7	239.2	226.3	231.9	2,202.3	2,085.2
07	ຫົວພັນ	Huaphanh	121.2	157.9	131.4	146.6	222.1	159.6	204.8	102.2	113.7	122.6	163.2	153.2	1,540.1	1,798.5
08	ໄຊຍະບູລີ	Xayabury	195.1	80.6	99.7	117.1	223.1	146.9	180.6	71.7	123.9	169.3	207.7	184.8	1,782.9	1,800.5
	<b>ພາກກາງ</b>	<b>Central Region</b>														
01	ນຄ.ຫຼວງວຽງຈັນ	Vientiane Capital	213.2	212.9	228.7	200.3	235.8	157.5	194.7	94.0	140.4	194.3	247.6	243.2	2,360.4	2,362.6
09	ຊຽງຂວາງ	Xiengkhuang	223.6	229.0	179.0	155.2	211.8	130.8	169.0	67.0	106.5	204.9	226.6	193.8	1,769.0	2,097.2
10	ວຽງຈັນ	Vientiane	239.0	235.9	230.7	239.2	260.0	166.3	183.7	85.8	167.4	233.3	274.0	262.4	2,374.5	2,577.7
11	ບໍລິຄຳໄຊ	Borikhamxay	217.0	221.8	180.4	179.1	247.6	155.4	183.8	78.8	143.3	199.8	285.6	258.0	2,201.7	2,350.6
12	ຄຳມ່ວນ	Khammuane	235.6	212.6	198.2	153.6	223.4	149.8	189.0	85.7	81.2	194.8	263.4	248.0	2,206.3	2,235.3
13	ສະຫວັນນະເຂດ	Savannakhet	233.9	262.3	240.4	224.6	256.3	150.7	190.4	99.1	75.0	104.0	0.0	270.5	2,366.0	2,107.2
18	ໄຊສົມບູນ	Xaysomboon													-	-
	<b>ພາກໃຕ້</b>	<b>Southern Region</b>														
14	ສາລະວັນ	Saravan	191.5	236.8	267.6	210.9	82.9	11.2	14.2	16.8	11.2	16.2	22.5	24.9	1,184.3	1,106.6
15	ເຊກອງ	Sekong													-	-
16	ຈຳປາສັກ	Champasack	221.8	256.2	253.2	215.4	222.8	147.8	142.1	147.1	89.8	190.1	249.1	280.7	2,334.9	2,416.1
17	ອັດຕະປື	Attapeu	194.9	256.8	253.9	180.1	173.1	144.9	130.9	148.8	65.3	160.8	244.5	244.7	-	2,198.7

ແຫຼ່ງຂໍ້ມູນ: ກົມອຸຕຸນິຍົມ ແລະ ອຸທິກກະສາດ, ກະຊວງ ຊັບພະຍາກອນທຳມະຊາດ ແລະ ສິ່ງແວດລ້ອມ

Source: Department of Meteorology and Hydrology, Ministry of Natural Resources and Environment

ສະຖິຕິຄຸນລັກສະນະຂອງນໍ້າ

**Hydrographical Characteristics Statistics**

ຕາຕະລາງ 139 ເນື້ອທີ່ອ່າງຮັບນ້ຳທີ່ສຳຄັນໃນ ສປປ ລາວ

ຫົວໜ່ວຍ: ກິໂລຕາເມັດ

Table 138 Surface area of river basins in Lao PDR

Unit: km<sup>2</sup>

ລ/ດ No.	ຂະໜາດອ່າງຮັບນ້ຳ River basins scale	2023	
		ຈຳນວນອ່າງຮັບນ້ຳ Number of Basin	ເນື້ອທີ່ Area
1	ອ່າງຮັບນ້ຳ ຂະໜາດໃຫຍ່ Large river basins	14	160,590
2	ອ່າງຮັບນ້ຳ ຂະໜາດກາງ Medium river basins	19	34,672
3	ອ່າງຮັບນ້ຳ ຂະໜາດນ້ອຍ Small river basins	29	13,151
<b>ລວມທັງໝົດ Grand Total</b>		<b>62</b>	<b>208,413</b>

ແຫຼ່ງຂໍ້ມູນ: ສະຖາບັນຄົ້ນຄວ້າຊັບພະຍາກອນທຳມະຊາດ ແລະ ສິ່ງແວດລ້ອມ,  
ກະຊວງ ຊັບພະຍາກອນທຳມະຊາດ ແລະ ສິ່ງແວດລ້ອມ

Source: Natural Resource and Environment Research Institute,  
Ministry of Natural Resources and Environment

ໝາຍເຫດ:

ຂະໜາດອ່າງຮັບນ້ຳແບ່ງຕາມເງື່ອນໄຂດັ່ງນີ້:

- ຂະໜາດໃຫຍ່ ຕ້ອງມີເນື້ອທີ່ໃຫຍ່ກວ່າ 4,000 Km<sup>2</sup> ຂຶ້ນໄປ)
- ຂະໜາດກາງ ຕ້ອງມີເນື້ອທີ່ຢູ່ລະຫວ່າງ 1,000-4,000 Km<sup>2</sup>
- ຂະໜາດນ້ອຍ ຕ້ອງມີເນື້ອທີ່ຕໍ່າກວ່າ 1,000 Km<sup>2</sup> ລົງມາ

ຕາຕະລາງ 140 ບັນດາແມ່ນ້ຳທີ່ສຳຄັນ

ຫົວໜ່ວຍ: ກມ

Table 140 Main Rivers

Unit: km

ລ/ດ No.	ຊື່ສາຍນ້ຳ	ໄຫລຜ່ານ	River Name	Flowing by	ລວງຍາວ Length
1	ແມ່ນ້ຳຂອງ	ລາວ	Mekong	Laos	1,898
1.1	ໃນນັ້ນ:	ລາວ-ໄທ	There of:	Laos-Thailand	919
2	ນ້ຳອູ	ຜົ່ງສາລີ-ຫລວງພະບາງ	Nam ou	Phongsaly-Luangprabang	448
3	ນ້ຳງື່ມ	ຊຽງຂວາງ-ໄຊສົມບູນ-ວຽງຈັນ	Nam ngum	Xiengkhuang-Xaysomboon-Vientiane	354
4	ນ້ຳເຊບັ້ງຫຽງ	ສະຫວັນນະເຂດ	Nam xebanghieng	Savannakhet	338
5	ນ້ຳທາ	ຫລວງນ້ຳທາ-ບໍ່ແກ້ວ	Nam tha	Luangnamtha-Bokeo	325
6	ນ້ຳເຊກອງ	ສາລະວັນ-ເຊກອງ-ອັດຕະປື	Nam xekong	Saravane-Sekong-Attapeu	320
7	ນ້ຳເຊບັ້ງໄຟ	ຄຳມ່ວນ-ສະຫວັນນະເຂດ	Nam xebangphay	Khammuane-Savannakhet	239
8	ນ້ຳແປງ	ອຸດົມໄຊ	Nam beng	Oudomxay	215
9	ນ້ຳເຊໂດນ	ສາລະວັນ-ຈຳປາສັກ	Nam xedone	Saravane-Champasack	192
10	ນ້ຳເຊລະນອງ	ສະຫວັນນະເຂດ	Nam xelanong	Savannakhet	115
11	ນ້ຳກະດິງ	ບໍລິຄຳໄຊ	Nam kading	Borikhamxay	103
12	ນ້ຳຄານ	ຫົວພັນ-ຫລວງພະບາງ	Nam khane	Huaphanh-Luangprabang	90

ແຫລ່ງຂໍ້ມູນ: ກົມຊັບພະຍາກອນນ້ຳ, ກະຊວງ ຊັບພະຍາກອນທຳມະຊາດ ແລະ ສິ່ງແວດລ້ອມ

Source: Department of Water Resource, Ministry of Natural Resources and Environment

**ສະຖິຕິພູມສາດ**

**Geography Statistics**

ຕາຕະລາງ 141 ທີ່ຕັ້ງຜູ້ມສາດຂອງ ສປປ ລາວ

Table 141 Location of Lao PDR

ລ/ດ ທິດ No.	Directions	ຈຸດທີ່ໄກກວ່າໝູ່	Remotest places	ຂຶ້ນກັບແຂວງ	Provinces where being located	ເສັ້ນຂະໜານເໜືອ North latitude	ເສັ້ນແວງ Longitude
1 ທິດເໜືອ	North	ບ້ານລານຕູຍ	Ban lanetoui	ຜົງສາລີ	Phongsaly	22°30'	101°46'
2 ທິດໃຕ້	South	ບ້ານບຶງງາມ	Ban Beungngam	ຈຳປາສັກ	Champasack	13°54'	106°06'
3 ທິດຕາເວັນອອກສ່ຽງໃຕ້	SouthEast	ບ້ານ ດາກປານ	Ban Dakpan	ເຊກອງ	Xekong	15°19'	107°38'
4 ທິດຕາເວັນອອກສ່ຽງເໜືອ	NorthEast	ນາປາວບ້ານເຕົາ	Napao banetao	ຫົວພັນ	Huaphanh	20°05'	104°59'
5 ທິດຕາເວັນຕົກ	West	ບ້ານຄວນ	Ban khuan	ບໍ່ແກ້ວ	Bokeo	20°21'	100°05'

ແຫຼ່ງຂໍ້ມູນ: ກົມແຜນທີ່ກອງທັບ, ກະຊວງປ້ອງກັນປະເທດ

Source: Department of Army Cartography, Ministry of National Defence

ຕາຕະລາງ 142

ລວງຍາວຂອງຊາຍແດນ

ຫົວໜ່ວຍ: ກມ

Table 142

Length of Borders

Unit: km

ລ/ດ ພາກ No.	Region	ຕິດກັບປະເທດ	Borders with	Length of Borders	
				2022	2023
1 ທິດເໜືອ	North	ສາທາລະນະລັດປະຊາຊົນຈີນ	People's Republic of China	508	508
2 ທິດໃຕ້	South	ລາຊະອານາຈັກກຳປູເຈຍ	Kingdom of Cambodia	535	535
3 ທິດຕາເວັນອອກ	East	ສາທາລະນະລັດສັງຄົມນິຍົມຫວຽດນາມ	Socialist Republic of Vietnam	2,337	2,337
4 ທິດຕາເວັນຕົກສ່ຽງເໜືອ	NorthWest	ສາທາລະນະລັດ ສະຫະພາບມຽນມາ	Republic of the Union of Myanmar	236	236
5 ທິດຕາເວັນຕົກ	West	ລາຊະອານາຈັກໄທ	Kingdom of Thailand	1,835	1,835

ແຫຼ່ງຂໍ້ມູນ: ກົມແຜນທີ່ກອງທັບ, ກະຊວງປ້ອງກັນປະເທດ

Source: Department of Army Cartography, Ministry of National Defence

ຕາຕະລາງ 143 ບັນດາພູສູງທີ່ສຳຄັນ

Table 143 Main High Mountains

ຫົວໜ່ວຍ: ແມັດ

Unit: m

ລ/ດ No.	ຊື່ພູ Mountain Names	ທີ່ຕັ້ງຢູ່ແຂວງ Provinces where Being Located	ລະດັບພູສູງ High level
1	ພູເບ້ຍ Phu bia	ໄຊສົມບູນ Xaysomboun	2,820
2	ພູຊາວ Phu xao	ຊຽງຂວາງ Xiengkhuang	2,690
3	ພູສາມສຸມ Phu xamxum	ຊຽງຂວາງ Xiengkhuang	2,620
4	ພູຫວດ Phu huat	ຫົວຜັນ Huaphanh	2,452
5	ພູສອຍ Phu soy	ຫລວງພະບາງ Luangprabang	2,257
6	ພູສັນ Phu sane	ຊຽງຂວາງ Xiengkhuang	2,218
7	ພູເລົາປີ Phu laopy	ຫລວງພະບາງ Luangprabang	2,079
8	ພູປານ Phu pane	ຫົວຜັນ Huaphanh	2,079
9	ພູເຂົ້າຫມັງງ Phu khaomieng	ໄຊຍະບູລີ Xayabury	2,120
10	ພູສັນຈັນຕາ Phu sanchanhta	ຫລວງພະບາງ Luangprabang	1,972
11	ພູນາແມວ Phu nameo	ອຸດົມໄຊ Oudomxay	1,937
12	ພູພະຂາວ Phu phakhao	ຫລວງພະບາງ Luangprabang	1,870
13	ພູດອຍຈີ້ Phu doychy	ຜົ້ງສາລີ Phongsaly	1,842
14	ພູເລັບ Phu leb	ຊຽງຂວາງ Xiengkhuang	1,761
15	ພູສັງ Phu sang	ວຽງຈັນ Vientiane	1,666
16	ພູຈາປາເຕົາ Phu chapatao	ຫລວງນ້ຳທາ Luangnamtha	1,588
17	ພູພຽງບໍລະເວນ Phu phiengbolavenh	ຈຳປາສັກ Champasack	1,284
18	ພູເຂົາຄວາຍ Phu khaokhuai	ວຽງຈັນ Vientiane	1,026

ແຫລ່ງຂໍ້ມູນ: ກົມແຜນທີ່ກອງທັບ, ກະຊວງປ້ອງກັນປະເທດ

Source: Department of Army Cartography, Ministry of National Defence

ຕາຕະລາງ 144 ເນື້ອທີ່ທີ່ທົ່ງພຽງຂະໜາດໃຫຍ່ຂອງ ສປປ ລາວ

ຫົວໜ່ວຍ: ເຮັກຕາ

Table 144 Area of Large plains in Lao PDR

Unit: ha

ລ/ດ No.	ຊື່ ທົ່ງພຽງ	Name plain	ຕັ້ງຢູ່ແຂວງ	Located in Province	2023
1	ທົ່ງພຽງວຽງຈັນ	Vientiane plain	ນະຄອນຫຼວງວຽງຈັນ ແລະ ວຽງຈັນ	Vientiane Capital and Vientiane Province	298,531.91
2	ທົ່ງພຽງບໍລິຄຳໄຊ	Bolikhamxai plain	ບໍລິຄຳໄຊ	Bolikhamxai	145,311.11
3	ທົ່ງພຽງຄຳມວນ	Khammouane plain	ຄຳມ່ວນ	Khammouane	167,535.63
4	ທົ່ງພຽງສະຫວັນນະເຂດ	Savannakhet plain	ສະຫວັນນະເຂດ	Savannakhet	559,272.56
5	ທົ່ງພຽງສາລະວັນ	Saravan plain	ສາລະວັນ	Saravan	237,308.16
6	ທົ່ງພຽງຈຳປາສັກ	Champasak plain	ຈຳປາສັກ	Champasak	771,837.27
7	ທົ່ງພຽງອັດຕະປື	Saravan plain	ອັດຕະປື	Attapue	190,819.60

ແຫຼ່ງຂໍ້ມູນ: ສະຖາບັນຄົ້ນຄວ້າຊັບພະຍາກອນທຳມະຊາດ ແລະ ສິ່ງແວດລ້ອມ, ກະຊວງ ຊັບພະຍາກອນທຳມະຊາດ ແລະ ສິ່ງແວດລ້ອມ

Source: Natural Resource and Environment Research Institute, Ministry of Natural Resources and Environment

ຕາຕະລາງ 145

ເນື້ອທີ່ທົ່ງພຽງຂະໜາດກາງ ແລະ ຂະໜາດນ້ອຍຂອງ ສປປ ລາວ  
ຫົວໜ່ວຍ: ເຮັກຕາ

Table 145

Area of medium and small plains in Lao PDR  
Unit: ha

ລະຫັດ ແຂວງ Code	Province	ທົ່ງພຽງຂະໜາດກາງ (Medium plain)		ທົ່ງພຽງຂະໜາດນ້ອຍ (Small plain)		
		ຈຳນວນ	ເນື້ອທີ່	ຈຳນວນ	ເນື້ອທີ່	
01	ນະຄອນຫຼວງວຽງຈັນ	Vientiane Capital	0	0.00	0	0.00
02	ຜົ້ງສາລີ	Phongsaly	0	0.00	1	395.21
03	ຫຼວງນ້ຳທາ	Luangnamtha	2	22,231.10	0	0.00
04	ອຸດົມໄຊ	Oudomxay	1	11,642.59	3	5,452.14
05	ບໍ່ແກ້ວ	Bokeo	1	21,144.91	1	861.52
06	ຫຼວງພະບາງ	Luangprabang	1	7,510.76	2	6,874.13
07	ຫົວພັນ	Huaphanh	0	0.00	4	6,942.77
08	ໄຊຍະບູລີ	Xayabury	3	42,908.63	0	0.00
09	ຊຽງຂວາງ	Xiengkhuang	1	19,953.58	1	1,631.52
10	ວຽງຈັນ	Vientiane	5	102,231.92	0	0.00
11	ບໍລິຄຳໄຊ	Borikhamxay	0	0.00	0	0.00
12	ຄຳມ່ວນ	Khammuane	0	0.00	0	0.00
13	ສະຫວັນນະເຂດ	Savannakhet	0	0.00	0	0.00
14	ສາລະວັນ	Saravan	0	0.00	0	0.00
15	ເຊກອງ	Sekong	1	19,077.17	0	0.00
16	ຈຳປາສັກ	Champasack	0	0.00	0	0.00
17	ອັດຕະປື	Attapeu	0	0.00	0	0.00
18	ໄຊສົມບູນ	Xaysomboun	1	6,124.78	0	0.00
<b>ລວມ</b>		<b>Total</b>	<b>16</b>	<b>252,825.44</b>	<b>12</b>	<b>22,157.29</b>

ແຫຼ່ງຂໍ້ມູນ: ສະຖາບັນຄົ້ນຄວ້າຊັບພະຍາກອນທຳມະຊາດ ແລະ ສິ່ງແວດລ້ອມ, ກະຊວງ ຊັບພະຍາກອນທຳມະຊາດ ແລະ ສິ່ງແວດລ້ອມ  
Source: Natural Resource and Environment Research Institute, Ministry of Natural Resources and Environment

**ສະຖິຕິຄຸນະພາບອາກາດ**

***Air Quality Statistics***

**ຕາຕະລາງ 146**

ຄຸນນະພາບອາກາດປະລິມານຜຸ່ນລະອອງ ຄ່າ PM2.5  
ຫົວໜ່ວຍ: mg/m3

**Table 146**

Concentration level of particulate matter PM2.5  
Unit: mg/m3

ລະຫັດ Code	ຊື່ແຂວງ	ຈຸດສະຖານີຕິດຕາມ	Province	Station	ແຕ່ລະເດືອນ ໃນປີ 2023/Month / year												ສະເລ່ຍປີ Average	
					1	2	3	4	5	6	7	8	9	10	11	12	2022	2023
	<b>ພາກເໜືອ</b>		<b>Northern Region</b>															
02	ຜົ້ງສາລີ		Phongsaly														-	
03	ຫຼວງນ້ຳທາ	ບ້ານນາລີ	Luangnamtha														13.9	
04	ອຸດົມໄຊ	ບ້ານດອນໄຊ	Oudomxay														20.1	
05	ບໍ່ແກ້ວ	ບ້ານອຸດົມ	Bokeo														18.3	
06	ຫຼວງພະບາງ	ບ້ານພູຊ້າງຄຳ	Luangprabang														31.3	
07	ຫົວພັນ		Huaphanh														-	
08	ໄຊຍະບູລີ		Xayabury														-	
	<b>ພາກກາງ</b>		<b>Central Region</b>														-	
01	ນະຄອນຫຼວງວຽງຈັນ		Vientiane Capital														22.8	
0101		ບ້ານຂຽາຍິນ		Xieng Yeun Villace													26.5	
0102		ກົມອຸຕຸນິຍົມ ແລະ ອຸກົກກະສາດ		Department of Meteorology and Hydrology													20.8	
0103		ບ້ານນາສະອາດ (ດົງໝາກຄາຍ)		Nonsaat village (Dongmakkhai)													24.1	
0104		ບ້ານນິນທອງ (ເຂດອຸດສາຫະກຳ)		Nonethong (Industrial Area (VITA) Park)													20.1	
09	ຊຽງຂວາງ		Xiengkhuang														-	
10	ວຽງຈັນ		Vientiane														-	
11	ບໍລິຄຳໄຊ		Borikhamxay														-	
12	ຄຳມ່ວນ	ບ້ານຈອມເພັດ	Khammuane														14.8	
13	ສະຫວັນນະເຂດ	ບ້ານໄຊຍະມຸງຄຸນ	Savannakhet														21.0	
18	ໄຊສົມບູນ		Xaysomboon														-	
	<b>ພາກໃຕ້</b>		<b>Southern Region</b>														-	
14	ສາລະວັນ		Saravan														-	
15	ເຊກອງ		Sekong														-	
16	ຈຳປາສັກ		Champasack														-	
17	ອັດຕະປື		Attapeu														-	

ແຫຼ່ງຂໍ້ມູນ: ສະຖາບັນຄົ້ນຄວ້າ ຊັບພະຍາກອນທຳມະຊາດ ແລະ ສິ່ງແວດລ້ອມ, ກະຊວງ ຊັບພະຍາກອນທຳມະຊາດ ແລະ ສິ່ງແວດລ້ອມ  
Source: Natural Resources and Environment Research Institute, Ministry of Natural Resources and Environment  
ໝາຍເຫດ: ການຕິດຄວາມໝາຍລະດັບຄວາມເຂັ້ມຂຸ້ນຂອງຜຸ່ນ PM2.5

ລະດັບຄວາມເຂັ້ມຂຸ້ນ	ຄວາມໝາຍ	Air Pollution Level
0-25	ດີຫຼາຍ	Very good
26-50	ດີ	Good
51-100	ດີປານກາງ	Moderate
101-150	ມີຜົນກະທົບເລັກນ້ອຍຕໍ່ສຸຂະພາບ	Unhealthy for Sensitive Groups
151-200	ເລີ່ມມີຜົນກະທົບຕໍ່ສຸຂະພາບ	Unhealthy

ລະດັບຄວາມເຂັ້ມຂຸ້ນ	ຄວາມໝາຍ	Air Pollution Level
201-300	ມີຜົນກະທົບປານກາງຕໍ່ສຸຂະພາບ	Very Unhealthy
>300	ມີຜົນກະທົບສູງຕໍ່ສຸຂະພາບ	Hazardous

ສະຖິຕິຜົນກະທົບຂອງໄພພິບັດ ແລະ  
ເຫດການທຳມະຊາດທີ່ຮຸນແຮງ

**Extreme Events and Disasters Statistics**

ຕາຕະລາງ 147 ຈຳນວນຄັ້ງທີ່ເກີດໄພພິບັດທາງທຳມະຊາດ

ຫົວໜ່ວຍ: ຄັ້ງ

ລ/ດ No.	ລາຍການ	Event	ຈຳນວນເຫດການ (Nuber of event)	
			2022	2023
	<b>ຈຳນວນຄັ້ງທີ່ເກີດເຫດການໄພພິບັດທາງທຳມະຊາດລວມ</b>	<b>Number of total natural disaster events</b>	<b>96</b>	
1	ຈຳນວນຄັ້ງທີ່ເກີດໄພນ້ຳຖ້ວມ	Number of total flooding events	30	
2	ຈຳນວນຄັ້ງທີ່ເກີດຝ້າຜ່າ	Number of total lightening events	2	
3	ຈຳນວນຄັ້ງທີ່ເກີດລົມພາຍຸ	Number of total storm events	21	
4	ຈຳນວນຄັ້ງທີ່ເກີດໄຟໄໝ້	Number of total fire events	42	
5	ຈຳນວນຄັ້ງທີ່ເກີດໄພແຫ້ງແລ້ງ	Number of total drought events	0	
6	ຈຳນວນຄັ້ງທີ່ເກີດດິນເຈື່ອນ	Number of total landslide events	0	
7	ຈຳນວນຄັ້ງທີ່ເກີດແຜ່ນດິນໄຫວ	Number of total earthquake events	0	
8	ຈຳນວນຄັ້ງທີ່ເກີດສັດຕູພືດທຳລາຍ	Number of total pest events	1	

ແຫລ່ງຂໍ້ມູນ: ກົມແຜນການ ແລະ ການຮ່ວມມືສາກົນ, ກະຊວງແຮງງານ ແລະ ສະຫວັດດີການສັງຄົມ

Source: Department of Planning and Cooperation, Ministry of Labour and Social Welfare

ຕາຕະລາງ 148

ມູນຄ່າເສຍຫາຍທາງເສດຖະກິດທີ່ເກີດຈາກໄພພິບັດທາງທຳມະຊາດ

ຫົວໜ່ວຍ: ກີບ

ລ/ດ No.	ລາຍການ	Event	ມູນຄ່າເສຍຫາຍ (Losses amount)	
			2022	2023
	<b>ມູນຄ່າເສຍຫາຍທາງເສດຖະກິດທີ່ເກີດຈາກໄພພິບັດທາງທຳມະຊາດ</b>	<b>Amount of economic losses caused by natural disaster</b>	<b>1,359,484,109,917</b>	
1	ມູນຄ່າເສຍຫາຍທາງເສດຖະກິດທີ່ເກີດຈາກໄພນ້ຳຖ້ວມ	Amount of economic losses caused by flood	1,331,643,552,736	
2	ມູນຄ່າເສຍຫາຍທາງເສດຖະກິດທີ່ເກີດຈາກຝ້າຜ່າ	Amount of economic losses caused by lightening	38,815,000	
3	ມູນຄ່າເສຍຫາຍທາງເສດຖະກິດທີ່ເກີດຈາກລົມພາຍຸ	Amount of economic losses caused by storm	5,066,287,205	
4	ມູນຄ່າເສຍຫາຍທາງເສດຖະກິດທີ່ເກີດຈາກໄຟໄໝ້	Amount of economic losses caused by fire	22,666,254,976	
5	ມູນຄ່າເສຍຫາຍທາງເສດຖະກິດທີ່ເກີດຈາກໄພແຫ້ງແລ້ງ	Amount of economic losses caused by drought	0	
6	ມູນຄ່າເສຍຫາຍທາງເສດຖະກິດທີ່ເກີດຈາກດິນເຈື່ອນ	Amount of economic losses caused by landslide	0	
7	ມູນຄ່າເສຍຫາຍທາງເສດຖະກິດທີ່ເກີດຈາກແຜ່ນດິນໄຫວ	Amount of economic losses caused by earthquake	0	
8	ມູນຄ່າເສຍຫາຍທາງເສດຖະກິດທີ່ເກີດຈາກສັດຕູພືດທຳລາຍ	Amount of economic losses caused by pest	69,200,000	
9	ອັດຕາສ່ວນມູນຄ່າເສຍຫາຍທາງເສດຖະກິດທີ່ເກີດຈາກໄພພິບັດທາງທຳມະຊາດທຽບກັບ GDP	Percentage of amount of economic losses caused by natural disasters (% of GDP)	0.63%	

ແຫລ່ງຂໍ້ມູນ: ກົມແຜນການ ແລະ ການຮ່ວມມືສາກົນ, ກະຊວງແຮງງານ ແລະ ສະຫວັດດີການສັງຄົມ

Source: Department of Planning and Cooperation, Ministry of Labour and Social Welfare

ຕາຕະລາງ 149

ປະຊາກອນ ແລະ ໂຄງສ່າງພື້ນຖານທີ່ໄດ້ຮັບຜົນກະທົບຈາກໄພພິບັດທາງທຳມະຊາດ

Table 149

The population and infrastructure affected by natural disasters

ລ/ດ No.	ລາຍການ	Item	ຫົວໜ່ວຍ	Unit	2022	2023
1	ຈຳນວນຄົນທີ່ໄດ້ຮັບຜົນກະທົບທີ່ເກີດຈາກໄພພິບັດທາງທຳມະຊາດ	Number of victims of natural disaster	ຄົນ	Person	221,062	
2	ຈຳນວນຄົນທີ່ເສຍຊີວິດຈາກໄພພິບັດທາງທຳມະຊາດ	Number of deaths from natural disaster	ຄົນ	Person	10	
3	ຈຳນວນຄົນທີ່ໄດ້ຮັບບາດເຈັບຈາກໄພພິບັດທາງທຳມະຊາດ	Number of injured from natural disaster	ຄົນ	Person	10	
4	ຈຳນວນຄົນທີ່ສູນຫາຍເນື່ອງຈາກໄພພິບັດທາງທຳມະຊາດ	Number of totals missing people from natural disasters	ຄົນ	Person	0	
5	ຈຳນວນຄົນສູນເສຍເຮືອນຈາກໄພພິບັດທາງທຳມະຊາດ	Number of homeless due to natural disasters	ຄົນ	Person	0	
6	ຈຳນວນຄົນທີ່ຍົກຍ້າຍໄປສະຖານທີ່ຝັກຊົ່ວຄາວເນື່ອງຈາກໄພພິບັດທາງທຳມະຊາດ	Number of relocated and evacuated due to natural disasters	ຄົນ	Person	105	
7	ຈຳນວນຄົວເຮືອນທີ່ໄດ້ຮັບຜົນກະທົບຈາກໄພພິບັດທາງທຳມະຊາດ	Number of households affected by natural disasters	ຄົວເຮືອນ	Household	639	
8	ຈຳນວນບ້ານທີ່ໄດ້ຮັບຜົນກະທົບຈາກໄພພິບັດທາງທຳມະຊາດ	Number villages affected by natural disasters	ບ້ານ	Villages	1,144	
9	ຈຳນວນເນື້ອທີ່ທຳການຜະລິດ ທີ່ໄດ້ຮັບຜົນເສຍຫາຍຈາກໄພພິບັດທາງທຳມະຊາດ	Number of paddy fields and other farming crops damaged due to disasters	ເຮັກຕາ	ha	17,014	
10	ອັດຕາສ່ວນຂອງປະຊາກອນທີ່ໄດ້ຮັບຜົນກະທົບໂດຍກົງຈາກໄພພິບັດທາງທຳມະຊາດ (ເສຍຊີວິດ, ສູນຫາຍ, ບໍ່ມີທີ່ຢູ່ອາໄສ, ເຄື່ອນຍ້າຍຖິ່ນຖານ) ຕໍ່ປະຊາກອນ 100,000 ຄົນ	Persons per 100,000 population directly affected (dead, missing, homeless/displaced) by natural disasters	ຕໍ່ປະຊາກອນ 100,000 ຄົນ	Per 100,000 population	2,970	

ແຫຼ່ງຂໍ້ມູນ: ກົມແຜນການ ແລະ ການຮ່ວມມືສາກົນ, ກະຊວງແຮງງານ ແລະ ສະຫວັດດີການສັງຄົມ

Source: Department of Planning and Cooperation, Ministry of Labour and Social Welfare

ກະຊວງແຜນການ ແລະ ການລົງທຶນ  
ສູນສະຖິຕິແຫ່ງຊາດ  
ບ້ານດົງນາໂຊກເໜືອ, ເມືອງສີໂຄດຕະບອງ  
ນະຄອນຫຼວງວຽງຈັນ, ສປປ ລາວ



+85621 214740; 242023



+85620 242022; 219129

ເວັບໄຊ: [www.lsb.gov.la](http://www.lsb.gov.la)