

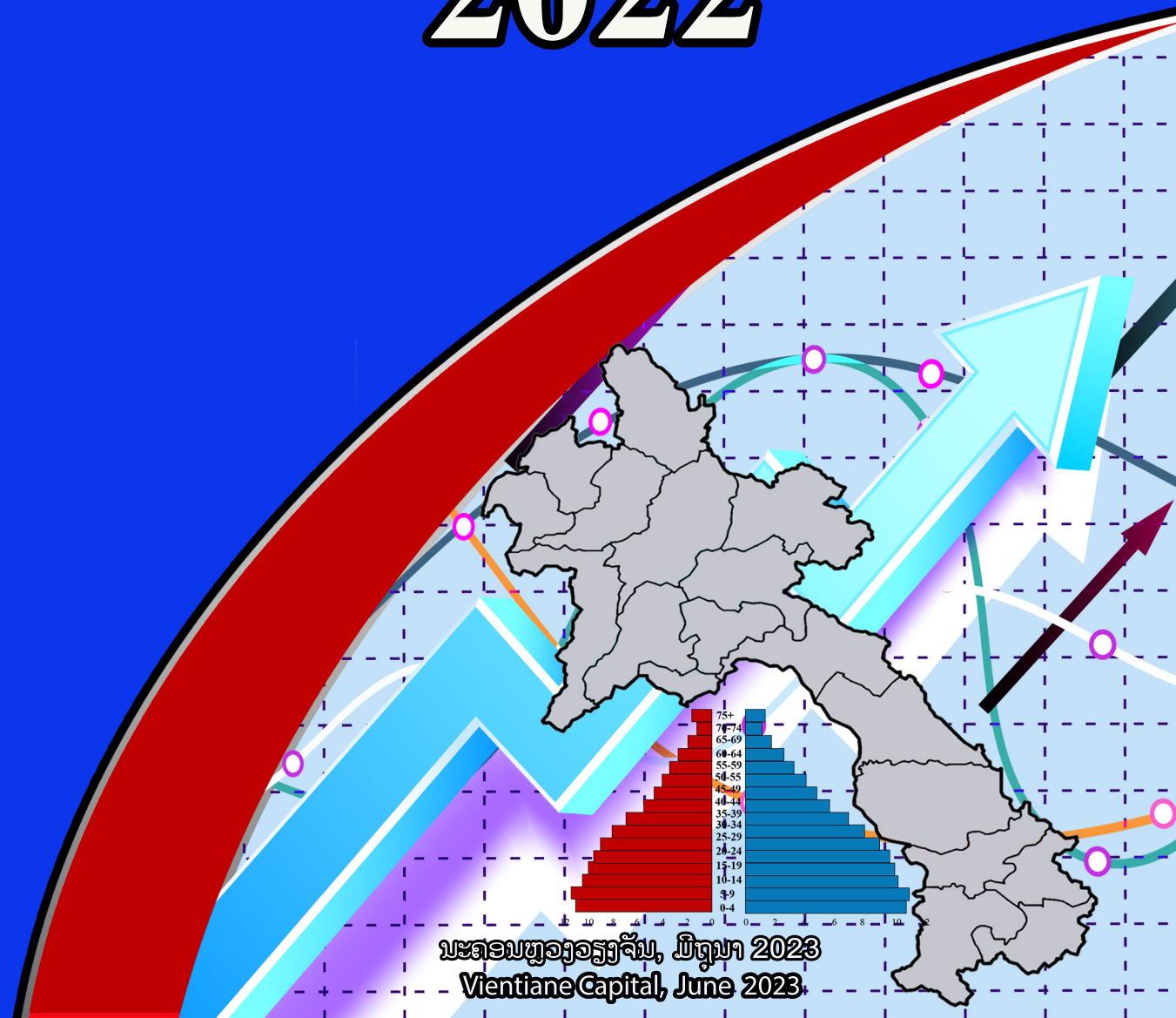

STATISTICAL YEARBOOK

ສະຖິຕິປະຈຳປີ  
2022



ນະຄອນຫຼວງວຽງຈັນ, ມິຖຸນາ 2023  
Vientiane Capital, June 2023

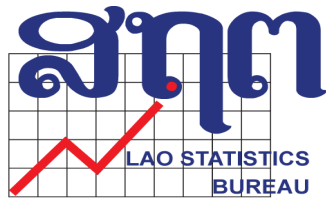

ສູນສະຖິຕິແຫ່ງຊາດ  
ກະຊວງແຜນການ ແລະ ການລົງທຶນ

# ປຶ້ມສະຖິຕິປະຈຳປີ

# 2022

## ຄຳນຳ

ປຶ້ມສະຖິຕິປະຈຳປີ ແມ່ນໄດ້ສ້າງຂຶ້ນບົນຜືນຖານການສຶກສາຄົ້ນຄວ້າ ແລະ ສັງລວມເອົາບັນດາຂໍ້ມູນສະຖິຕິທາງການ ຈາກບັນດາແຂວງ, ບັນດາກະຊວງ ແລະ ອົງການທຽບເທົ່າກະຊວງ ໃນຂອບເຂດທົ່ວປະເທດ. ໃນປຶ້ມສະຖິຕິປະຈຳປີນີ້ພວກເຮົາ ແມ່ນໄດ້ມີຄວາມພະຍາຍາມສັງລວມຂໍ້ມູນທີ່ສອງແສງເຖິງສະພາບການພັດທະນາເສດຖະກິດ-ສັງຄົມ ຂອງ ສປປ ລາວ ໃນແຕ່ລະໄລຍະ ເພື່ອຮັບໃຊ້ໃຫ້ແກ່ວຽກງານຄົ້ນຄວ້າ, ວາງແຜນ, ປະເມີນ ແລະ ຕອບສະໜອງໃຫ້ແກ່ຜູ້ນຳໃຊ້ທົ່ວໄປ ທັງພາຍໃນ ແລະ ຕ່າງປະເທດ ໂດຍສະເພາະແມ່ນບັນດາຕົວຊີ້ບອກທີ່ໄດ້ກຳນົດໃນຍຸດທະສາດການພັດທະນາລະບົບສະຖິຕິແຫ່ງຊາດແບບຍືນຍົງ 2016-2025 ແລະ ວິໄສທັດຮອດປີ 2030 ເພື່ອຮັບໃຊ້ການຕີລາຄາຜົນການຈັດຕັ້ງປະຕິບັດ ແຜນພັດທະນາເສດຖະກິດ-ສັງຄົມແຫ່ງຊາດຄັ້ງທີ IX (2021-2025), ເປົ້າໝາຍການພັດທະນາແບບຍືນຍົງ ປີ 2030 ແລະ ການຫຼຸດຜົນອອກຈາກສະຖານະພາບປະເທດດ້ອຍພັດທະນາ.

ປຶ້ມສະຖິຕິປະຈຳປີສະບັບນີ້ ແມ່ນປະກອບມີ 04 ປະເພດສະຖິຕິຕົ້ນຕໍ ແລະ 31 ພາກຍ່ອຍ ມີຄື: 1). ສະຖິຕິເສດຖະກິດ ປະກອບມີ 14 ພາກ, 2). ສະຖິຕິສັງຄົມ ປະກອບມີ 10 ພາກ, 3). ສະຖິຕິສິ່ງແວດລ້ອມ ແລະ ຊັບພະຍາກອນທຳມະຊາດ ປະກອບມີ 05 ພາກ, 4). ສະຖິຕິຄວາມໝັ້ນຄົງ ປະກອບມີ 02 ພາກ ເຊິ່ງໃນເນື້ອໃນແຕ່ລະພາກ ໄດ້ມີການສົມທຽບ ແລະ ສະແດງເຖິງການປ່ຽນແປງຂໍ້ມູນຕົວເລກທາງດ້ານ ເສດຖະກິດ-ສັງຄົມຂອງບັນດາແຂວງ ແລະ ຂະແໜງການຕ່າງໆ ໃນຂອບເຂດທົ່ວປະເທດ. ສຳລັບປີ 2022 ນີ້ ໄດ້ມີບາງຕົວຊີ້ບອກທີ່ເພີ່ມເຂົ້າໃໝ່ໃນພາກ ກະສິກຳ, ແຮງງານ, ຊັບພະຍາກອນທຳມະຊາດ ແລະ ສິ່ງແວດລ້ອມ. ຂໍ້ມູນສ່ວນໜຶ່ງທີ່ໄດ້ນຳສະເໜີໃນປຶ້ມສະຖິຕິປະຈຳປີ 2022 ນີ້ແມ່ນຕົວເລກຄາດຄະເນຕາມຫຼັກການວິທະຍາສາດດ້ານສະຖິຕິ.

ນະໂນກາດນີ້ ສູນສະຖິຕິແຫ່ງຊາດ ຂໍສະແດງຄວາມຮູ້ບຸນຄຸນ ແລະ ຂອບໃຈ ເປັນຢ່າງສູງ ມາຍັງບັນດາກະຊວງ, ອົງການທຽບເທົ່າກະຊວງທີ່ກ່ຽວຂ້ອງ, ບັນດາແຂວງ ແລະ ວິຊາການທຸກທ່ານ ທີ່ໃຫ້ການຮ່ວມມື ໃນການສະໜອງຂໍ້ມູນທີ່ສຳຄັນເຂົ້າໃນປຶ້ມສະຖິຕິປະຈຳປີສະບັບນີ້ຢ່າງສົມບູນ; ສູນສະຖິຕິແຫ່ງຊາດພວກເຮົາຍິນດີຮັບເອົາຂໍ້ສະເໜີ, ຄວາມຄິດເຫັນ ແລະ ຄຳຕຳນິຕິຊົມ ເພື່ອເປັນແນວທາງໃນການປັບປຸງປຶ້ມສະຖິຕິປະຈຳປີສະບັບຕໍ່ໄປໃຫ້ດີຢັ້ງຢືນໄປ ແລະ ເຊື່ອໝັ້ນວ່າ ປຶ້ມສະຖິຕິປະຈຳປີສະບັບນີ້ຈະມີຜົນປະໂຫຍດຫຼາຍ ແລະ ເປັນປ່ອນອີງໃນການຜະລິດຂໍ້ມູນສະຖິຕິ ແລະ ການນຳໃຊ້ໃຫ້ມີຄວາມເປັນເອກະພາບ, ຖືກຕ້ອງ, ຄົບຖ້ວນ ແລະ ທັນເວລາ, ພ້ອມດຽວກັນນີ້ ຂໍຂອບໃຈມາຍັງບັນດາທ່ານຜູ້ທີ່ໃຫ້ຄວາມສົນໃຈ ແລະ ນຳໃຊ້ຂໍ້ມູນສະຖິຕິທາງການຂອງສູນສະຖິຕິແຫ່ງຊາດຂອງພວກເຮົາ.

ຫົວໜ້າສູນສະຖິຕິແຫ່ງຊາດ

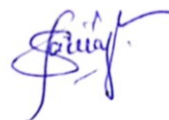

## Preface

The statistical yearbook is produced by the Lao Statistics Bureau based on the compilation of data available from line ministries and ministry-equivalent agencies from the entire country at provincial and national level. The statistical yearbook is the result of great efforts to reflect the achievements of the Socio-Economic development in Lao PDR over the period under review. It aims at providing data for research, planning, evaluation and other purposes to respond to domestic as well as foreign users' needs. More specifically, the produced indicators are those defined in the Strategy for the Sustainable Development of the National Statistical System 2016-2025 and vision 2030 to support in particular the Monitoring and Evaluation of the NSEDP 2021-2025, SDG and LDC graduation.

This statistical yearbook includes 4 main categories distributed among 31 sub-sections, namely: 1). Economic statistic including 14 sub-sections, 2). Social statistics including 10 sub-sections, 3). Natural resources and Environmental statistics including 5 sub-sections, 4). Security Statistic including 2 sub-sections. The content of each section shows the evolution by sector and by province for the whole country. The 2022 edition of the Statistical Yearbook incorporated new additional indicators under the following sub-sections: Agriculture, Labor, Natural Resources and Environment Statistics. Some data presented in this yearbook are estimations based using the statistical science principles.

The Lao Statistics Bureau would like to take this opportunity to express its gratitude and thank line ministries, ministry-equivalent agencies, provinces and all the technical team for their cooperation in compiling data into the statistical yearbook. The Lao Statistics Bureau would also like to welcome all relevant suggestions, comments, and feedback to improve the statistical yearbook production next year. We strongly believe that this yearbook is useful to build Trust between producers and users of data and move towards more complete, accurate and timely official statistics. Meanwhile we would like to express our appreciation and thank those who show interest in and use our official statistics.

**Head of Lao Statistics Bureau**

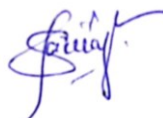

ລ/ດ No.	ສາລະບານ	Contents	ໜ້າ/Pages
1	ຄຳນຳ	Preface	i-ii
2	ສາລະບານ	Content	iii-iv
3	ເຄື່ອງໝາຍ/ຄຳສັບຫຍໍ້/ຫົວໜ່ວຍ	Conventional symbols/Word/Unit	v
<b>I.</b>	<b>ສະຖິຕິເສດຖະກິດ</b>	<b>Economic Statistics</b>	
1	ສະຖິຕິລວມຍອດຜະລິດຕະພັນພາຍໃນ	Gross domestic Product Statistics	01-10
2	ສະຖິຕິລາຄາ	Prices Statistics	11-20
3	ສະຖິຕິກະສິກຳ ແລະ ປ່າໄມ້	Agriculture and Forestry Statistics	21-31
4	ສະຖິຕິອຸດສາຫະກຳ	Industry Statistics	32-49
5	ສະຖິຕິພະລັງງານ ແລະ ບໍ່ແຮ່	Energy and Mine Statistics	50-53
6	ສະຖິຕິເຕັກໂນໂລຊີ ແລະ ການສື່ສານ	Technology and Communication Statistics	54-58
7	ສະຖິຕິໂຍທາທິການ ແລະ ຂົນສົ່ງ	Public work and Transport Statistics	59-63
8	ສະຖິຕິການຄ້າຕ່າງປະເທດ	Foreign Trade Statistics	64-69
9	ສະຖິຕິດູນການຊຳລະກັບຕ່າງປະເທດ	Balance of Payment External debt Statistics	70-71
10	ສະຖິຕິການຄ້າຕ່າງປະເທດດ້ານການບໍລິການ	International Trade in Services Statistics	72-74
11	ສະຖິຕິທະນາຄານ	Bank Statistics	75-82
12	ສະຖິຕິການລົງທຶນຂອງຕ່າງປະເທດ	Foreign investment Statistics	83-87
13	ສະຖິຕິການທ່ອງທ່ຽວ	Tourism Statistics	88-97
14	ສະຖິຕິງົບປະມານແຫ່ງລັດ	State budget Statistics	98-102
<b>II.</b>	<b>ສະຖິຕິສັງຄົມ</b>	<b>Social Statistics</b>	
1	ສະຖິຕິການປົກຄອງ	Administration Statistics	104-110
2	ສະຖິຕິຜົນລະເມືອງ ແລະ ປະຊາກອນສາດ	Population and Demography Statistics	111-114
3	ສະຖິຕິແຮງງານ ແລະ ສະຫວັດດີການສັງຄົມ	Labor and Social Welfare Statistics	115-120
4	ສະຖິຕິການສຶກສາ	Education Statistics	121-136
5	ສະຖິຕິສາທາລະນະສຸກ	Public Health Statistics	137-151
6	ສະຖິຕິວັດທະນະທຳ	Culture Statistics	152-155
7	ສະຖິຕິອຸປະຕິເຫດ	Accident Statistics	156-167
8	ສະຖິຕິສານ ແລະ ຄະດີ	Court and Litigation Statistics	168-169
9	ສະຖິຕິອົງການຈັດຕັ້ງສາກົນ	International Organizations Statistics	170-172
10	ສະຖິຕິລັດຖະກອນ	Civil Servants Statistics	173-179
<b>III.</b>	<b>ສະຖິຕິຊັບພະຍາກອນທຳມະຊາດ ແລະ ສິ່ງແວດລ້ອມ</b>	<b>Natural Resources and Environment Statistics</b>	
1	ສະຖິຕິບັນຍາກາດ, ສະພາບອາກາດ ແລະ ດິນ ຝ້າອາກາດ	Atmosphere, Climate and Weather Statistics	181-189
2	ສະຖິຕິຄຸນລັກສະນະຂອງນ້ຳ	Hydrographical Characteristics Statistics	190-192
3	ສະຖິຕິພູມສາດ	Geography Statistics	193-197

ລ/ດ No.	ສາລະບານ	Contents	ໜ້າ/Pages
4	ສະຖິຕິຄຸນະພາບອາກາດ	Air Quality Statistics	198-198
5	ສະຖິຕິຜົນກະທົບຂອງໄພພິບັດ ແລະ ເຫດການທຳມະຊາດທີ່ຮຸນແຮງ	Extreme Events and Disasters Statistics	199-202
<b>IV.</b>	<b>ສະຖິຕິຄວາມໝັ້ນຄົງ</b>	<b>Security Statistics</b>	
1	ສະຖິຕິຄວາມສ່ຽງດ້ານການດຳລົງຊີວິດ	Risk of Living Statistics	204-206
2	ສະຖິຕິປະກັນສັງຄົມ ແລະ ສະຫວັດດີການ ສັງຄົມ	Social Security and Social Welfare Statistics	207-211

ລ/ດ No.	ເນື້ອໃນ	ເຄື່ອງໝາຍ	Items	Symbols
1	ບໍ່ມີຂໍ້ມູນ	-	No data	-
2	ຕົວເລກເກັບກຳບໍ່ໄດ້	...	Figure not available	...
3	ແຫ່ງ	ແຫ່ງ	Place	PI
4	ບໍ່ບອກ	NS	Not stated	NS
5	ຕົວເລກຄາດຄະເນ	*	Estimated figure	*
6	ຕົວເລກປັບປຸງໃໝ່	**	Revised data	**
7	ໄຟຟ້າລາວ	ຝຟລ	Electricite Du Lao	EDL
8	ເອກະຊົນ	ເອກະຊົນ	Independent Power Production	IPP
9	ບໍລິສັດຜະລິດໄຟຟ້າລາວ ມະຫາຊົນ	ຜ-ຝຟລ	Electricite Du Lao Generation Company	EDL Gen
10	ຊົ່ວໂມງ	ຊມ	Hour	H
11	ວັນ	ວັນ	Day	D
12	ພັນ	ພ	Thousand	Th
13	ລ້ານ	ລ້ານ	Million	Million
14	ໂຕນ	ຕ	Ton	Ton
15	ໂຕນ/ເຮັກຕາ	ຕ/ຮຕ	Ton per hectare	Ton/ha
16	ກິໂລກຣາມ	ກລ	Kilogrammes	Kg
17	ເຮັກຕາ	ຮຕ	Hectare	Ha
18	ກຣາມ	ກຣ	Grams	Gr
19	ຄົນ	ຄ	Person	Person
20	ຄົນ/ກິໂລແມັດ	ຄ/ກມ	Persons per kilometer	Pers/km
21	ຄົນ/ກິໂລແມັດມົນທົນ	ຄ/ກມ <sup>2</sup>	Persons per square kilometer	Pers/km <sup>2</sup>
22	ມິລິແມັດ	ມມ	Millimeter	Mm
23	ແມັດ	ມ	Meter	M
24	ກິໂລແມັດ	ກມ	Kilometer	Km
25	ແມັດກ້ອນ	ມ <sup>3</sup>	Cubic meter	M <sup>3</sup>
26	ແມັດມົນທົນ	ມ <sup>2</sup>	Square meter	M <sup>2</sup>
27	ກິໂລແມັດມົນທົນ	ກມ <sup>2</sup>	Square kilometer	Km <sup>2</sup>
28	ເຮັກໂຕລິດ	ຮຕລ	Hectoliter	HI
29	ລິດ	ລ	Liter	L
30	ອົງສາ	ອສ	Degree Celsius	C <sup>0</sup>
31	ນາທີ	ນທ	Minute	Min
32	ໂດລາສະຫະລັດ	ດລ	US dollar	US\$
33	ລ້ານໂດລາ	ລ້ານໂດລາ	Million US\$	Mill. US\$
34	ກີບ	ກ	Kip	K
35	ພ.ສະບັບ	ພ.ສ	Thousand	Th
36	ພ.ເທື່ອຄົນ	ພ.ຄ	Thousand Case	Th.C
37	ຕື້ກີບ	ຕກ	Billion.Kip	Bill.Kip
38	ລ.ເຂັ້ມ	ລ.ຂ	Million.Amp	Mill.Am
39	ຊ່ອງ	ຊ່ອງ	Channel	Channel
40	ເລື່ອງ	ເລື່ອງ	Story	Story
41	ໜ່ວຍ	ໜ່ວຍ	Groups	Groups
42	ຈຳນວນ	ຈຳນວນ	Number	Number
43	ອັດຕາ	ອັດຕາ	Rate	Rate
44	ຄົນ-ອັດຕາ	ຄົນ-ອັດຕາ	Person-rate	Person-rate
45	ຈຳນວນ-ເປີເຊັນ	ຈຳນວນ-ເປີເຊັນ	Number-rate	Number-rate
46	ເທື່ອ	ເທື່ອ	Times	Times

**I.សេចក្តីផ្តើមសេដ្ឋកិច្ច**

**Economic Statistics**



# **ສະຖິຕິລວມຍອດຜະລິດຕະພັນພາຍໃນ Gross Domestic Products Statistics**

**ຕາຕະລາງ 01**

ຕົວເລກລວມຍອດຜະລິດຕະພັນພາຍໃນ ແບ່ງຕາມ  
ກິດຈະກຳຕົ້ນຕໍ, ລາຄາໃນປີ  
(ຕື້ກີບ)

**Table 01**

Gross Domestic Products at  
Current Market Price by  
( Bill. Kip)

ກິດຈະກຳຕົ້ນຕໍ	Activity	2021	2022
<b>ກະສິກຳ</b>	<b>Agriculture</b>	<b>29,511</b>	<b>38,439</b>
ການປູກຝັງ,	Agricultural cropping	19,249	25,516
ລ້ຽງສັດ	Livestock & livestock products	4,177	5,392
ປ່າໄມ້	Forestry & logging	1,946	2,433
ການປະມົງ	Fishery	4,138	5,098
<b>ອຸດສາຫະກຳ</b>	<b>Industry</b>	<b>62,851</b>	<b>73,397</b>
ບໍ່ແຮ່ ແລະ ການຂຸດຄົ້ນ	Mining & Quarrying	8,160	8,544
ອຸດສາຫະກຳປຸງແຕ່ງ ຜະລິດຕະພັນສະບຽງອາຫານ	Manufacture of Food Products	2,891	3,680
ອຸດສາຫະກຳຜະລິດເຄື່ອງດື່ມ ແລະ ຢາສູບ	Manufacture of Beverages & Tobacco	2,316	2,750
ອຸດສາຫະກຳຜະລິດ ແຜ່ນແຜ, ເຄື່ອງນຸ່ງຮົ່ມ, ເກີບ ແລະ ເຄື່ອງໜັງ	Manufacture of Textiles, Clothing, Footwear & Leather Goods	2,010	2,389
ອຸດສາຫະກຳປຸງແຕ່ງ ອື່ນໆ	Other Manufacturing	8,283	10,775
ພະລັງງານໄຟຟ້າ	Electricity	21,878	24,542
ນໍ້າປະປາ ແລະ ບໍາບັດສິ່ງເສດເຫຼືອ	Water Supply; Sewerage, Waste Management & Remediation Activities	459	495
ກໍ່ສ້າງ	Construction	16,853	20,222
<b>ບໍລິການ</b>	<b>Services</b>	<b>70,436</b>	<b>79,763</b>
ຂາຍຍົກ, ຂາຍຍ່ອຍ, ສ້ອມແປງພາຫະນະ	Wholesale & Retail Trade; Repair of Motor Vehicles & Motorcycles	21,173	24,771
ດ້ານຂົນສົ່ງ ແລະ ສາງ	Transportation & Storage	2,208	3,184
ດ້ານບໍລິການທີ່ພັກອາໄສ ແລະ ອາຫານ	Accommodation & Food Service Activities	1,590	2,030
ດ້ານຂ່າວສານ ແລະ ການສື່ສານ	Information & Communications	3,020	3,311
ດ້ານການເງິນ ແລະ ການປະກັນໄພ	Financial & Insurance Activities	5,434	5,678

ຍັງມີຕໍ່/Continued

**ຕາຕະລາງ 01**

ຕົວເລກລວມຍອດຜະລິດຕະພັນພາຍໃນ  
ແບ່ງຕາມກິດຈະກຳຕົ້ນຕໍ, ລາຄາໃນປີ

(ຕື້ກີບ)

**Table 01**

Gross Domestic Products at  
Current Market Price by  
Economic Activities

( Bill. Kip)

ກິດຈະກຳຕົ້ນຕໍ	Activity	2021	2022
ດ້ານອະສັງຫາລິມາສັບ	Real Estate Activities	9,888	11,163
ການບໍລິການສາຍວິຊາຊີບ ແລະ ວິທະຍາສາດ ເຕັກນິກ	Professional, scientific & technical activities	2,395	2,829
ລັດບໍລິຫານ, ປ້ອງກັນຊາດ ແລະ ປ້ອງກັນຄວາມ ສະຫງົບ	Public Administration & Defence; Compulsory Social Security	16,585	17,902
ການສຶກສາ	Education	3,931	4,091
ສຸຂະພາບ ແລະ ສະຫວັດດີການສັງຄົມ	Human Health & Social Welfare Activities	1,176	1,266
ບໍລິການອື່ນໆ	Other Services	3,036	3,538
<b>ລວມຍອດມູນຄ່າເພີ່ມໃນລາຄາພື້ນຖານ</b>	<b>Totals (At Basic Prices)</b>	<b>162,798</b>	<b>191,599</b>
ພາສີອາກອນຜະລິດຕະພັນ, ສຸດທິ	Taxes on Products and Import Duties, Net	22,184	24,020
<b>ລວມຍອດຜະລິດຕະພັນພາຍໃນ, ລາຄາຕະຫຼາດໃນປີ</b>	<b>Gross Domestic Products, (GDP), current price</b>	<b>184,982</b>	<b>215,619</b>

ແຫລ່ງຂໍ້ມູນ: ກົມສະຖິຕິເສດຖະກິດ, ສູນສະຖິຕິແຫ່ງຊາດ, ກະຊວງ ຜທ

Source: Department of Economic Statistics, Lao Statistics Bureau, MPI

**ຕາຕະລາງ 02**

ຕົວເລກລວມຍອດຜະລິດຕະພັນພາຍໃນ  
ແບ່ງຕາມກິດຈະກຳຕົ້ນຕໍ, ລາຄາຄົງທີ່ປີ 2012  
(ຕື້ກີບ)

**Table 02**

Gross Domestic Products at Constant Market Prices  
by Economic Activity Base year 2012  
(Bill. Kip)

ກິດຈະກຳຕົ້ນຕໍ	Activity	2021	2022
<b>ກະສິກຳ</b>	<b>Agriculture</b>	<b>18,855</b>	<b>19,488</b>
ການປູກຝັງ,	Agricultural cropping	11,784	12,130
ລ້ຽງສັດ	Livestock & livestock products	2,866	2,982
ປ່າໄມ້	Forestry & logging	1,194	1,232
ການປະມົງ	Fishery	3,012	3,144
<b>ອຸດສາຫະກຳ</b>	<b>Industry</b>	<b>53,986</b>	<b>56,356</b>
ບໍ່ແຮ່ ແລະ ການຂຸດຄົ້ນ	Mining & Quarrying	8,362	8,596
ອຸດສາຫະກຳປຸງແຕ່ງຜະລິດຕະພັນສະບຽງອາຫານ	Manufacture of Food Products	1,952	1,995
ອຸດສາຫະກຳຜະລິດເຄື່ອງດື່ມ ແລະ ຢາສູບ	Manufacture of Beverages & Tobacco	1,894	1,977
ອຸດສາຫະກຳຜະລິດແຜ່ນແພ, ເຄື່ອງນຸ່ງຫົ່ມ, ເກີບ ແລະ ເຄື່ອງໜັງ	Manufacture of Textiles, Clothing, Footwear & Leather Goods	1,460	1,499
ອຸດສາຫະກຳປຸງແຕ່ງອື່ນໆ	Other Manufacturing	7,042	7,457
ພະລັງງານໄຟຟ້າ	Electricity	18,128	18,611
ນໍ້າປະປາ ແລະ ບໍາບັດສິ່ງເສດເຫຼືອ	Water Supply; Sewerage, Waste Management & Remediation Activities	371	388
ກໍ່ສ້າງ	Construction	14,777	15,834
<b>ບໍລິການ</b>	<b>Services</b>	<b>52,493</b>	<b>55,103</b>
ຂາຍຍົກ, ຂາຍຍ່ອຍ, ສ້ອມແປງພາຫະນະ	Wholesale & Retail Trade; Repair of Motor Vehicles & Motorcycles	19,210	19,991
ດ້ານຂົນສົ່ງ ແລະ ສາງ	Transportation & Storage	1,897	2,443
ດ້ານບໍລິການທີ່ພັກອາໄສ ແລະ ອາຫານ	Accommodation & Food Service Activities	1,175	1,276
ດ້ານຂ່າວສານ ແລະ ການສື່ສານ	Information & Communications	2,852	3,008
ດ້ານການເງິນ ແລະ ການປະກັນໄພ	Financial & Insurance Activities	3,353	3,467

ຍັງມີຕໍ່/Continued

**ຕາຕະລາງ 02**

ຕົວເລກລວມຍອດຜະລິດຕະພັນພາຍໃນ  
ແບ່ງຕາມກິດຈະກຳຕົ້ນຕໍ, ລາຄາຄົງທີ່ປີ 2012  
(ຕື້ກີບ)

**Table 02**

Gross Domestic Products at Constant Market Prices  
by Economic Activity Base year 2012  
(Bill. Kip)

ກິດຈະກຳຕົ້ນຕໍ	Activity	2021	2022
ດ້ານອະສັງຫາລິມາສັບ	Real Estate Activities	8,972	9,303
ການບໍລິການສາຍວິຊາຊີບ ແລະ ວິທະຍາສາດ ເຕັກນິກ	professional, scientific & technical activities	1,945	2,007
ລັດບໍລິຫານ, ປ້ອງກັນຊາດ ແລະ ປ້ອງກັນ ຄວາມສະຫງົບ	Public Administration & Defence; Compulsory Social Security	8,379	8,760
ການສຶກສາ	Education	2,086	2,128
ສຸຂະພາບ ແລະ ສະຫວັດດີການສັງຄົມ	Human Health & Social Welfare Activities	600	627
ບໍລິການອື່ນໆ	Other Services	2,024	2,094
<b>ລວມຍອດມູນຄ່າເພີ່ມໃນລາຄາພື້ນຖານ</b>	<b>Totals (At Basic Prices)</b>	<b>125,335</b>	<b>130,947</b>
ພາສີອາກອນຜະລິດຕະພັນ, ສຸດທິ	Taxes on Products and Import Duties, Net	14,073	14,627
<b>ລວມຍອດຜະລິດຕະພັນພາຍໃນ, ລາຄາຄົງທີ່</b>	<b>Gross Domestic Products, (GDP), constant price</b>	<b>139,408</b>	<b>145,574</b>

ແຫຼ່ງຂໍ້ມູນ: ກົມສະຖິຕິເສດຖະກິດ, ສູນສະຖິຕິແຫ່ງຊາດ, ກະຊວງ ຜທ

Source: Department of Economic Statistics, Lao Statistics Bureau, MPI

**ຕາຕະລາງ 03**

ອັດຕາການຂະຫຍາຍຕົວທຽບໃສ່ປີຜ່ານມາ  
ຕາມລາຄາຄົງທີ່ປີ 2012. (ສ່ວນຮ້ອຍ)

**Table 03**

Growth rate of Gross Domestic Products  
by Industrial Origin at Constant Price 2012 (Percent)

ກິດຈະກຳຕົ້ນຕໍ	Activity	2021**	2022
<b>ກະສິກຳ</b>	<b>Agriculture</b>	<b>2.45</b>	<b>3.35</b>
ການປູກຝັງ,	Agricultural cropping	1.73	2.93
ລ້ຽງສັດ	Livestock & livestock products	3.37	4.05
ປ່າໄມ້	Forestry & logging	3.47	3.21
ການປະມົງ	Fishery	4.07	4.39
<b>ອຸດສາຫະກຳ</b>	<b>Industry</b>	<b>6.10</b>	<b>4.39</b>
ບໍ່ແຮ່ ແລະ ການຂຸດຄົ້ນ	Mining & Quarrying	1.57	2.79
ອຸດສາຫະກຳປຸງແຕ່ງຜະລິດຕະພັນສະບຽງອາຫານ	Manufacture of Food Products	1.20	2.21
ອຸດສາຫະກຳຜະລິດເຄື່ອງດື່ມ ແລະ ຢາສູບ	Manufacture of Beverages & Tobacco	1.30	4.34
ອຸດສາຫະກຳຜະລິດ ແຜ່ນແພ, ເຄື່ອງນຸ່ງຫົ່ມ, ເກີບ ແລະ ເຄື່ອງໜັງ	Manufacture of Textiles, Clothing, Footwear & Leather Goods	-0.25	2.64
ອຸດສາຫະກຳປຸງແຕ່ງອື່ນໆ	Other Manufacturing	4.74	5.89
ຜະລິງງານໄຟຟ້າ	Electricity	8.95	2.66
ນໍ້າປະປາ ແລະ ບໍາບັດສິ່ງເສດເຫຼືອ	Water Supply; Sewerage, Waste Management & Remediation Activities	2.98	4.69
ກໍ່ສ້າງ	Construction	8.16	7.16
<b>ບໍລິການ</b>	<b>Services</b>	<b>1.37</b>	<b>4.97</b>
ຂາຍຍົກ, ຂາຍຍ່ອຍ, ສ້ອມແປງພາຫະນະ	Wholesale & Retail Trade; Repair of Motor Vehicles & Motorcycles	1.65	4.07
ດ້ານຂົນສົ່ງ ແລະ ສາງ	Transportation & Storage	0.50	28.76
ດ້ານບໍລິການທີ່ພັກອາໄສ ແລະ ອາຫານ	Accommodation & Food Service Activities	-25.36	8.58
ດ້ານຂ່າວສານ ແລະ ການສື່ສານ	Information & Communications	6.49	5.47
ດ້ານການເງິນ ແລະ ການປະກັນໄພ	Financial & Insurance Activities	2.96	3.40

ຍັງມີຕໍ່/Continued

**ຕາຕະລາງ 03**

ອັດຕາການຂະຫຍາຍຕົວທຽບໃສ່ປີຜ່ານມາ  
ຕາມລາຄາຄົງທີ່ປີ 2012. (ສ່ວນຮ້ອຍ)

**Table 03**

Growth rate of Gross Domestic Products  
by Industrial Origin at Constant Price 2012 (Percent)

ກິດຈະກຳຕົ້ນຕໍ	Activity	2021**	2022
ດ້ານອະສັງຫາລິມາສັບ	Real Estate Activities	1.16	3.69
ການບໍລິການສາຍວິຊາຊີບ ແລະ ວິທະຍາສາດເຕັກນິກ	Professional, scientific & technical activities	2.16	3.18
ລັດບໍລິຫານ, ປ້ອງກັນຊາດ ແລະ ປ້ອງກັນຄວາມສະຫງົບ	Public Administration & Defence; Compulsory Social Security	3.03	4.54
ການສຶກສາ	Education	1.87	2.01
ສຸຂະພາບ ແລະ ສະຫວັດດີການສັງຄົມ	Human Health & Social Welfare Activities	4.95	4.57
ບໍລິການອື່ນໆ	Other Services	3.14	3.44
<b>ລວມຍອດມູນຄ່າເພີ່ມໃນລາຄາຜິ້ນຖານ</b>	<b>Totals (At Basic Prices)</b>	<b>3.53</b>	<b>4.48</b>
ພາສີອາກອນຜະລິດຕະພັນ, ສຸດທິ	Taxes on Products and Import Duties, Net	3.08	3.94
<b>ລວມຍອດຜະລິດຕະພັນພາຍໃນ, ລາຄາຄົງທີ່</b>	<b>Gross Domestic Products, (GDP), constant price</b>	<b>3.48</b>	<b>4.42</b>

ແຫຼ່ງຂໍ້ມູນ: ກົມສະຖິຕິເສດຖະກິດ, ສູນສະຖິຕິແຫ່ງຊາດ, ກະຊວງ ຜທ

Source: Department of Economic Statistics, Lao Statistics Bureau, MPI

**ຕາຕະລາງ 04**

ໂຄງປະກອບເສດຖະກິດ, ຕາມລາຄາໃນປີ (ສ່ວນຮ້ອຍ)

**Table 04**

Share of Gross Domestic Products (GDP) by Industrial Origin at Current Price (Percent)

ກິດຈະກຳຕົ້ນຕໍ	Activity	2021**	2022
<b>ກະສິກຳ</b>	<b>Agriculture</b>	<b>15.95</b>	<b>17.83</b>
ການປູກຝັງ	Agricultural cropping	10.41	11.83
ລ້ຽງສັດ	Livestock & livestock products	2.26	2.50
ປ່າໄມ້	Forestry & logging	1.05	1.13
ການປະມົງ	Fishery	2.24	2.36
<b>ອຸດສາຫະກຳ</b>	<b>Industry</b>	<b>33.98</b>	<b>34.04</b>
ບໍ່ແຮ່ ແລະ ການຂຸດຄົ້ນ	Mining & Quarrying	4.41	3.96
ອຸດສາຫະກຳປຸງແຕ່ງຜະລິດຕະພັນສະບຽງອາຫານ	Manufacture of Food Products	1.56	1.71
ອຸດສາຫະກຳຜະລິດເຄື່ອງດື່ມ ແລະ ຢາສຸບ	Manufacture of Beverages & Tobacco	1.25	1.28
ອຸດສາຫະກຳຜະລິດແຜ່ນແພ, ເຄື່ອງນຸ່ງຫົ່ມ, ເກີບ ແລະ ເຄື່ອງໜັງ	Manufacture of Textiles, Clothing, Footwear & Leather Goods	1.09	1.11
ອຸດສາຫະກຳປຸງແຕ່ງອື່ນໆ	Other Manufacturing	4.48	5.00
ພະລັງງານໄຟຟ້າ	Electricity	11.83	11.38
ນໍ້າປະປາ ແລະ ບໍາບັດສິ່ງເສດເຫຼືອ	Water Supply; Sewerage, Waste Management & Remediation Activities	0.25	0.23
ກໍ່ສ້າງ	Construction	9.11	9.38
<b>ບໍລິການ</b>	<b>Services</b>	<b>38.08</b>	<b>36.99</b>
ຂາຍຍົກ, ຂາຍຍ່ອຍ, ສ້ອມແປງພາຫະນະ	Wholesale & Retail Trade; Repair of Motor Vehicles & Motorcycles	11.45	11.49
ດ້ານຂົນສົ່ງ ແລະ ສາງ	Transportation & Storage	1.19	1.48
ດ້ານບໍລິການທີ່ພັກອາໄສ ແລະ ອາຫານ	Accommodation & Food Service Activities	0.86	0.94
ດ້ານຂ່າວສານ ແລະ ການສື່ສານ	Information & Communications	1.63	1.54
ດ້ານການເງິນ ແລະ ການປະກັນໄພ	Financial & Insurance Activities	2.94	2.63

ຍັງມີຕໍ່/Continued



**ຕາຕະລາງ 04**

ໂຄງປະກອບເສດຖະກິດ

ແບ່ງຕາມກິດຈະກຳຕົ້ນຕໍ, ລາຄາໃນປີ (ສ່ວນຮ້ອຍ)

**Table 04**

Share of Gross Domestic Products (GDP)

by Industrial Origin at Current Price (Percent)

ກິດຈະກຳຕົ້ນຕໍ	Activity	2021**	2022
ດ້ານອະສັງຫາລິມາສັບ	Real Estate Activities	5.35	5.18
ການບໍລິການສາຍວິຊາຊີບ ແລະ ວິທະຍາສາດ ເຕັກນິກ	Professional, scientific & technical activities	1.29	1.31
ລັດບໍລິຫານ, ປ້ອງກັນຊາດ ແລະ ປ້ອງກັນຄວາມສະຫງົບ	Public Administration & Defence; Compulsory Social Security	8.97	8.30
ການສຶກສາ	Education	2.13	1.90
ສຸຂະພາບ ແລະ ສະຫວັດິການສັງຄົມ	Human Health & Social Welfare Activities	0.64	0.59
ບໍລິການອື່ນໆ	Other Services	1.64	1.64
<b>ລວມຍອດມູນຄ່າເພີ່ມໃນລາຄາພື້ນຖານ</b>	<b>Totals (At Basic Prices)</b>	<b>88.01</b>	<b>88.86</b>
ພາສີອາກອນຜະລິດຕະພັນ, ສຸດທິ	Taxes on Products and Import Duties, Net	11.99	11.14
<b>ລວມຍອດຜະລິດຕະພັນພາຍໃນ, ລາຄາໃນປີ</b>	<b>Gross Domestic Products, (GDP), current price</b>	<b>100.00</b>	<b>100.00</b>

ແຫລ່ງຂໍ້ມູນ: ກົມສະຖິຕິເສດຖະກິດ, ສູນສະຖິຕິແຫ່ງຊາດ, ກະຊວງ ຜທ

Source: Department of Economic Statistics, Lao Statistics Bureau, MPI

**ຕາຕະລາງ 05**

ລວມຍອດຜະລິດຕະພັນພາຍໃນ ຕໍ່ຫົວຄົນຕາມລາ

ຄາຕະຫຼາດໃນປີ

**Table 05**

Gross Domestic Products Per Capita, current price

ຂະແໜງການ	Sector	2021	2022
ອັດຕາແລກປ່ຽນ	Exchange Rate	9,745	14,327
ມູນຄ່າລວມຍອດຜະລິດຕະພັນພາຍໃນ (ລ້ານໂດລາ)	Gross Domestic Products (Million of US\$)	18,982	15,050
ມູນຄ່າລວມຍອດຜະລິດຕະພັນພາຍໃນ ຕໍ່ຄົນ (ໂດລາ)	GDP per capita (US\$)	2,595	2,022
ຈຳນວນປະຊາກອນ ( ພັນຄົນ )	Population ( Th. Persons )	7,314	7,443

ແຫລ່ງຂໍ້ມູນ: ກົມສະຖິຕິເສດຖະກິດ, ສູນສະຖິຕິແຫ່ງຊາດ, ກະຊວງ ຜທ

Source: Department of Economic Statistics, Lao Statistics Bureau, MPI

ໝາຍເຫດ: ຕົວເລກອັດຕາແລກປ່ຽນ ແມ່ນອີງຕາມ ທະນາຄານແຫ່ງ ສປປ ລາວ

Remark: The exchange rate figures are according to the Bank of the Lao PDR

ຕາຕະລາງ 06

Table 06

ລວມຍອດລາຍໄດ້ແຫ່ງຊາດ

Gross National Income

ລາຍການ	ຫົວໜ່ວຍ	Item	Unit	2021	2022
ລວມຍອດຜະລິດຕະພັນພາຍໃນ	ລ້ານໂດລາ	Gross Domestic Products	Mill.US\$	184,982	215,619
ດຸນລາຍຮັບຂັ້ນໜຶ່ງ	ຕື້ກີບ	Net primary income balance	Bill.Kip	(10,242)	(12,892)
ລາຍຮັບຂັ້ນໜຶ່ງ	ຕື້ກີບ	Receivable	Bill.Kip	-	-
ລາຍຈ່າຍຂັ້ນໜຶ່ງ	ຕື້ກີບ	Payable	Bill.Kip	-	-
ລວມຍອດລາຍໄດ້ແຫ່ງຊາດ	ຕື້ກີບ	Gross National Income	Bill.Kip	174,739	202,728
ອັດຕາສ່ວນ GNI ຕໍ່ GDP	ສ່ວນຮ້ອຍ	Share GNI to GDP	Percentage	94.46	94.02
ຈຳນວນປະຊາກອນ	ຄົນ	Number of population	Percentage	7,313,744	7,442,794
ລາຍໄດ້ແຫ່ງຊາດສະເລ່ຍຕໍ່ຄົນ	ກີບ	GNI per Capita	Kip	23,891,907	27,238,131
ອັດຕາແລກປ່ຽນ	ກີບ/USD	Exchange Rate	Kip/USD	9,745	14,327
ລາຍໄດ້ແຫ່ງຊາດສະເລ່ຍຕໍ່ຄົນ	ໂດລາສະຫະລັດ	GNI per Capita	USD	2,452	1,901

ແຫລ່ງຂໍ້ມູນ: ກົມສະຖິຕິເສດຖະກິດ, ສູນສະຖິຕິແຫ່ງຊາດ, ກະຊວງ ຜທ

Source: Department of Economic Statistics, Lao Statistics Bureau, MPI

# ສະຖິຕິລາຄາ

## Price Statistics

**ຕາຕະລາງ 07**

ລາຄາສິນຄ້າບາງລາຍການໃນຕະຫຼາດ  
ຫົວໜ່ວຍ: ກີບ

**Table 07**

Some Commodities in Market Prices  
Unit : Kip

ລາຍການ	ຫົວໜ່ວຍ	Item	Unit	2022												ສະເລ່ຍ ໝົດປີ Annual Average	
				ເດືອນ/Month													
				1	2	3	4	5	6	7	8	9	10	11	12		
<b>ປະເພດສະບຽງອາຫານ</b>		<b>Foods</b>															
<b>ປະເພດເຂົ້າ</b>		<b>Rice</b>															
	ເຂົ້າສານໜຽວ	1 ກິໂລ	Glutinous rice	1 kg	8,580	8,591	8,480	8,653	9,083	9,989	11,031	12,230	12,920	13,160	13,379	13,636	10,811
	ເຂົ້າສານຈ້າວ	1 ກິໂລ	Ordinary rice	1 kg	10,097	10,281	10,317	10,519	11,058	11,769	12,671	13,583	14,201	14,454	14,901	14,897	12,396
<b>ປະເພດຜັກ</b>		<b>Vegetable</b>															
	ຜັກບັ້ງ	1 ກິໂລ	Morning glory	1 kg	9,302	10,310	9,617	9,967	9,108	10,030	10,232	11,862	11,470	13,401	11,762	13,162	10,852
	ຜັກກາດຂາວ	1 ກິໂລ	Spinach	1 kg	8,597	8,203	9,566	11,454	9,667	9,388	11,151	13,769	15,036	15,041	13,393	13,532	11,567
	ໝາກແຕງ	1 ກິໂລ	Cucumber	1 kg	7,064	6,883	6,836	7,346	7,461	6,690	7,148	8,930	9,392	9,465	9,362	9,794	8,031
<b>ປະເພດຊີ້ນ</b>		<b>Meat</b>															
	ຊີ້ນໝູ	1 ກິໂລ	Pork	1 kg	49,985	51,198	52,293	53,170	55,449	57,098	63,876	66,051	65,837	67,459	67,987	69,086	59,957
	ຊີ້ນຄວາຍ	1 ກິໂລ	Buffalo	1 kg	77,323	77,871	78,111	78,999	81,918	83,650	86,635	88,308	90,821	92,650	93,616	94,775	85,390
	ຊີ້ນງົວ	1 ກິໂລ	Beef	1 kg	78,719	78,974	79,217	80,551	82,357	84,169	87,068	88,789	91,220	92,778	93,746	94,984	86,048
	ໄກ່ປອກໄກ່ພັນ	1 ກິໂລ	Chicken	1 kg	40,014	40,555	41,866	43,179	45,231	48,788	53,051	55,518	56,408	56,419	55,639	59,027	49,641
<b>ປະເພດປາ</b>		<b>Fish</b>															
	ປາຄໍ່າມະຊາດ	1 ກິໂລ	Fresh fish	1 kg	53,599	54,832	57,906	59,698	60,803	63,471	63,794	64,742	65,339	64,712	63,397	64,935	61,436
	ປາແດກ	1 ກິໂລ	Fermented fish	1 kg	15,236	15,236	15,352	15,998	17,142	17,663	18,149	18,262	18,305	18,789	19,059	19,534	17,394
<b>ປະເພດໄຂ່</b>		<b>Egg</b>															
	ໄຂ່ໄກ່	1 ແຕະ/30	Chicken egg	1Unit/30	36,710	37,074	37,582	38,989	42,112	45,936	46,810	53,417	57,837	57,073	57,064	55,721	47,194

ຍັງມີຕໍ່/Continued

**ຕາຕະລາງ 07**

ລາຄາສິນຄ້າບາງລາຍການໃນຕະຫຼາດ

ຫົວໜ່ວຍ: ກີບ

**Table 07**

Some Commodities in Market Prices

Unit: Kip

ລາຍການ	ຫົວໜ່ວຍ	Item	Unit	2022												ສະເລ່ຍ ໝົດປີ Annual Average
				ເດືອນ/Month												
				1	2	3	4	5	6	7	8	9	10	11	12	
<b>ປະເພດອາຫານອື່ນໆ</b>		<b>Other foods</b>														
ນ້ຳຕານ	1 ກິໂລ	Sugar	1 kg	9,371	9,410	9,511	10,304	10,783	12,993	13,151	13,793	14,103	14,101	14,373	14,252	<b>12,179</b>
ນົມຊຸ້ນຫວານ	1 ບ່ອງ	Condensed milk	1 can	7,201	7,233	7,576	7,819	7,977	9,728	10,592	10,696	11,229	11,246	11,289	11,517	<b>9,509</b>
<b>ປະເພດອື່ນໆ</b>		<b>Others</b>														
ນ້ຳມັນແອັດຊັງ	1 ລິດ	Regular gasoline	1 litre	12,955	14,331	16,617	17,564	18,272	20,975	20,624	19,540	19,804	20,289	21,153	20,024	<b>18,512</b>
ນ້ຳມັນກະຊວນ	1 ລິດ	Diesel	1 litre	11,155	12,574	14,896	17,158	18,236	20,692	20,869	19,062	19,433	19,983	20,338	19,209	<b>17,800</b>
ປຶ້ມຂຽນ	1 ຫົວ	Note book	1 unit	2,060	2,060	2,060	2,100	2,100	2,244	2,464	2,553	2,711	2,754	2,868	2,889	<b>2,405</b>
ສະບູລັກ	1 ກ້ອນ	Soap (LUCK)	1 unit	3,458	3,458	3,458	3,615	3,753	4,100	4,320	4,358	4,695	4,840	4,957	5,105	<b>4,177</b>
ຢາເສັ້ນ	1 ກິໂລ	Tobacco	1 kg	57,032	57,127	57,071	58,240	58,431	60,917	62,934	63,663	65,034	65,799	65,939	66,599	<b>61,565</b>
ຢາສູບອາແດງ	1 ຊອງ	Cigarette(A)	1 box	8,253	8,253	8,288	8,295	8,522	9,137	9,405	9,505	9,422	9,599	9,599	9,572	<b>8,987</b>
<b>ຊີມັງລາວກາກະທົງແດງ</b>	1 ເປົາ	<b>Ciment</b>	1 bag	40,343	40,425	41,053	42,680	43,822	47,477	47,481	50,864	51,843	52,399	53,183	53,624	<b>47,100</b>
<b>ສັງກະສີລາວ</b>	1 ແຜ່ນ	<b>Lao Tin Plates</b>	1 sheet	31,336	31,507	32,012	33,741	35,617	38,779	38,823	40,266	40,564	41,037	40,923	41,001	<b>37,134</b>

ແຫຼ່ງຂໍ້ມູນ: ກົມສະຖິຕິເສດຖະກິດ, ສູນສະຖິຕິແຫ່ງຊາດ, ກະຊວງ ແຜນການ ແລະ ການລົງທຶນ

Source: Department of Economic Statistics, LSB,MPI

ໝາຍເຫດ: ລາຄາສິນຄ້າແມ່ນສະເລ່ຍຈາກ 12 ແຂວງ

Remark: Average price from 12 provinces

ຕາຕະລາງ 08

ດັດຊະນີລາຄາການຊົມໃຊ້ໃນ ສປປ ລາວ ( ເດືອນ 12/2015=100 )

Table 08

Consumer Price Index of Lao PDR (Dec,2015=100)

ປີ/ເດືອນ Year/ Month	ເດືອນ/Month												ສະເລ່ຍ ປີ Annual
	1	2	3	4	5	6	7	8	9	10	11	12	
<b>ດັດຊະນີລາຄາ/Consumer Price Index</b>													
2015	98.86	98.57	98.68	99.27	99.63	99.93	100.06	100.31	100.43	100.49	100.32	100.00	99.71
2016	99.69	99.86	99.79	100.23	100.79	101.55	102.04	102.17	102.28	102.36	102.42	102.49	101.30
2017	101.95	101.53	101.54	101.75	101.88	101.97	102.01	102.33	102.60	102.85	102.66	102.64	102.14
2018	102.92	103.30	103.47	103.66	103.88	104.20	104.50	104.96	105.73	105.06	104.86	104.16	104.23
2019	104.46	104.93	105.19	105.95	106.52	106.79	107.64	108.46	109.88	110.67	111.06	110.71	107.69
2020	111.71	111.47	111.65	112.13	112.34	112.43	113.15	114.79	114.97	114.69	114.22	114.24	113.15
2021	114.00	113.65	114.42	115.81	116.38	116.93	118.51	119.21	119.81	120.15	120.03	120.30	117.43
2022	121.12	121.96	124.20	127.23	131.28	144.52	148.79	154.99	160.61	164.31	166.18	167.54	144.39
<b>ອັດຕາເງິນເຜີ້/Inflation Rate</b>													
2015	2.04	1.44	1.19	0.95	1.19	1.37	1.17	1.29	1.23	1.32	1.27	0.90	1.28
2016	0.84	1.32	1.13	0.96	1.17	1.62	1.97	1.85	1.84	1.86	2.09	2.49	1.60
2017	2.27	1.67	1.75	1.52	1.07	0.41	-0.03	0.16	0.31	0.49	0.23	0.15	0.83
2018	0.95	1.75	1.91	1.88	1.97	2.18	2.44	2.57	3.06	2.14	2.14	1.48	2.04
2019	1.50	1.57	1.66	2.21	2.54	2.48	3.00	3.34	3.92	5.34	5.92	6.28	3.32
2020	6.94	6.24	6.14	5.84	5.46	5.28	5.12	5.84	4.63	3.63	2.84	3.19	5.07
2021	2.05	1.95	2.48	3.23	3.55	3.96	4.70	3.81	4.17	4.72	5.04	5.27	3.75
2022	6.25	7.31	8.54	9.87	12.81	23.60	25.55	30.01	34.05	36.75	38.46	39.27	22.96

ແຫຼ່ງຂໍ້ມູນ: ກົມສະຖິຕິເສດຖະກິດ, ສູນສະຖິຕິແຫ່ງຊາດ, ກະຊວງ ຜທ

Source: Department of Economic Statistics, LSB, MPI

ຕາຕະລາງ 09

Table 09

ດັດຊະນີລາຄາການຊົມໃຊ້ແບ່ງຕາມພາກ.(ເດືອນ 12/2015=100)

Consumer Price Index by Region (Dec,2015=100)

ປີ/ເດືອນ Year/ Month	ເດືອນ/Month												ສະເລ່ຍປີ Annual Average
	1	2	3	4	5	6	7	8	9	10	11	12	
<b>ດັດຊະນີລາຄາການຊົມໃຊ້ພາກເໜືອ/North's Consumer Price Index</b>													
2015	122.79	122.37	122.61	123.97	124.24	124.68	124.81	124.87	124.95	125.02	124.79	124.46	124.13
2016	99.60	99.47	99.59	100.05	100.75	101.53	102.15	102.32	102.41	102.52	102.60	102.67	101.30
2017	102.17	101.80	101.97	102.38	102.57	102.69	102.84	103.16	103.37	103.55	103.32	103.22	102.75
2018	103.64	104.22	104.32	104.34	104.52	104.89	105.16	105.32	106.03	105.22	104.95	104.43	104.75
2019	104.55	105.17	105.37	106.09	107.14	107.50	108.56	109.60	111.11	111.75	111.92	111.72	108.37
2020	112.93	112.44	112.79	114.19	114.28	114.20	114.84	115.64	115.80	115.47	114.70	114.55	114.32
2021	114.39	114.02	114.88	117.16	117.75	118.30	119.87	120.24	120.62	120.65	120.44	120.71	118.25
2022	121.67	122.66	124.86	127.83	132.02	141.91	148.87	155.53	162.19	164.13	166.85	169.05	144.80
<b>ດັດຊະນີລາຄາການຊົມໃຊ້ພາກກາງ/Centre's Consumer Price Index</b>													
2015	123.55	123.15	123.32	123.80	124.22	124.61	124.83	125.21	125.39	125.44	125.20	124.68	124.45
2016	99.75	100.10	99.93	100.47	101.01	101.84	102.43	102.67	102.57	102.63	102.69	102.76	101.57
2017	102.10	101.64	101.56	101.70	101.80	101.90	101.91	102.32	102.66	103.02	102.88	102.89	102.20
2018	103.06	103.32	103.58	103.82	103.98	104.34	104.68	105.30	106.35	105.65	105.46	104.73	104.52
2019	105.17	105.48	105.78	106.45	106.98	107.12	107.97	108.63	110.01	110.88	111.21	110.48	108.01
2020	111.55	111.36	111.36	111.55	111.70	111.89	112.62	114.72	114.98	114.78	114.22	114.06	112.90
2021	113.64	113.15	113.70	114.27	114.59	114.92	116.79	117.75	118.41	119.04	118.89	118.80	116.16
2022	119.53	120.38	122.97	125.67	129.63	145.33	147.67	152.66	158.20	162.80	164.51	165.40	142.90
<b>ດັດຊະນີລາຄາການຊົມໃຊ້ພາກໃຕ້/South's Consumer Price Index</b>													
2015	120.50	120.37	120.27	121.12	121.81	122.08	122.10	122.48	122.62	122.77	122.73	122.64	121.79
2016	99.58	99.52	99.57	99.61	100.07	100.56	101.04	101.23	101.40	101.51	101.54	101.60	100.60
2017	101.30	100.91	100.94	101.07	101.18	101.21	101.17	101.26	101.45	101.58	101.29	101.30	101.22
2018	101.65	102.10	102.14	102.41	102.84	102.97	103.22	103.70	103.89	103.45	103.32	102.46	102.85
2019	102.68	103.32	103.58	104.58	104.65	105.08	105.65	106.59	107.99	108.77	109.62	109.94	106.04
2020	110.52	110.51	110.88	110.90	111.37	111.43	112.23	113.87	113.87	113.45	113.62	114.26	112.24
2021	114.33	114.36	115.56	117.74	118.86	119.92	120.85	121.37	122.11	122.13	122.20	123.35	119.40
2022	124.17	124.79	126.28	130.18	134.24	145.95	151.35	159.81	164.30	168.11	169.31	170.69	147.43

ແຫຼ່ງຂໍ້ມູນ: ກົມສະຖິຕິເສດຖະກິດ, ສູນສະຖິຕິແຫ່ງຊາດ, ກະຊວງ ຜທ

Source: Department of Economic Statistics, LSB, MPI

ຕາຕະລາງ 10

ອັດຕາເງິນເຝີ້ແບ່ງຕາມພາກ.(ເດືອນ 12/2015=100)

Table 10

Inflation rate by Region (Dec,2015=100)

ປີ/ເດືອນ Year/ Month	ເດືອນ/Month												ສະເລ່ຍປີ Annual Average
	1	2	3	4	5	6	7	8	9	10	11	12	
<b>ອັດຕາເງິນເຝີ້ພາກເໜືອ%/ North's Inflation Rate %</b>													
2015	2.10	1.57	1.53	1.70	1.63	1.88	1.34	1.54	1.00	1.73	1.58	1.24	1.57
2016	0.95	1.18	1.09	0.45	0.93	1.36	1.87	1.98	2.00	2.06	2.33	2.67	1.58
2017	2.59	2.34	2.40	2.33	1.81	1.14	0.68	0.83	0.94	1.01	0.71	0.53	1.43
2018	1.43	2.37	2.30	1.91	1.90	2.14	2.26	2.09	2.57	1.62	1.57	1.18	1.94
2019	0.88	0.91	1.01	1.68	2.51	2.49	3.23	4.06	4.79	6.21	6.64	6.97	3.46
2020	8.02	6.92	7.04	7.63	6.66	6.23	5.78	5.51	4.22	3.33	2.48	2.53	5.49
2021	1.29	1.40	1.85	2.44	2.87	3.43	4.22	3.82	4.00	4.32	4.85	5.23	3.32
2022	6.37	7.58	8.69	9.11	12.12	19.96	24.20	29.35	34.46	36.04	38.54	40.05	22.45
<b>ອັດຕາເງິນເຝີ້ພາກກາງ %/Centre's Inflation Rate %</b>													
2015	2.01	1.33	1.04	0.61	0.90	1.09	1.08	1.18	1.34	1.13	1.08	0.62	1.12
2016	0.66	1.35	1.03	1.18	1.38	1.90	2.30	2.23	1.99	2.00	2.27	2.76	1.76
2017	2.35	1.54	1.63	1.23	0.78	0.06	-0.51	-0.33	0.08	0.38	0.18	0.13	0.62
2018	0.95	1.65	2.00	2.09	2.14	2.40	2.72	2.90	3.59	2.55	2.51	1.79	2.27
2019	2.05	2.09	2.12	2.53	2.88	2.66	3.15	3.17	3.45	4.96	5.45	5.49	3.34
2020	6.07	5.58	5.28	4.79	4.42	4.45	4.31	5.60	4.51	3.51	2.70	3.23	4.52
2021	1.88	1.61	2.10	2.44	2.59	2.71	3.71	2.65	2.98	3.71	4.09	4.15	2.89
2022	5.18	6.39	8.15	9.98	13.13	26.46	26.44	29.65	33.60	36.76	38.37	39.23	23.01
<b>ອັດຕາເງິນເຝີ້ພາກໃຕ້ %/South's Inflation Rate %</b>													
2015	2.06	1.68	1.27	1.20	1.67	1.68	1.27	1.32	1.11	1.43	1.54	1.46	1.47
2016	1.35	1.39	1.53	0.85	0.75	1.02	1.49	1.37	1.42	1.40	1.47	1.60	1.30
2017	1.73	1.40	1.38	1.47	1.11	0.65	0.13	0.03	0.05	0.07	-0.25	-0.29	0.62
2018	0.34	1.18	1.19	1.32	1.65	1.74	2.03	2.40	2.41	1.84	2.01	1.14	1.60
2019	1.01	1.20	1.41	2.13	1.76	2.05	2.35	2.79	3.94	5.14	6.09	7.31	3.10
2020	7.64	6.96	7.05	6.04	6.42	6.04	6.23	6.84	5.45	4.31	3.65	3.92	5.85
2021	3.45	3.49	4.22	6.17	6.73	7.62	7.68	6.58	7.23	7.65	7.55	7.96	6.38
2022	8.61	9.12	9.27	10.56	12.93	21.70	25.24	31.68	34.55	37.65	38.56	38.37	23.48

ແຫລ່ງຂໍ້ມູນ: ກົມສະຖິຕິເສດຖະກິດ, ສູນສະຖິຕິແຫ່ງຊາດ, ກະຊວງ ຜທ

Source: Department of Economic Statistics, LSB, MPI



ຕາຕະລາງ 11

ດັດຊະນີລາຄາການຊົມໃຊ້ແບ່ງຕາມໝວດສະບຽງອາຫານ  
ແລະ ໝວດທີ່ບໍ່ແມ່ນສະບຽງອາຫານ ( ເດືອນ 12/2015=100)

Table 11

Consumer Price Index by Foods and  
Non-foods Groups(Dec,2015=100)

ປີ/ເດືອນ Year/ Month	ເດືອນ/Month												ສະເລ່ຍປີ Annual Average
	1	2	3	4	5	6	7	8	9	10	11	12	
<b>ໝວດສະບຽງອາຫານ/Foods Group</b>													
2015	139.43	139.68	140.02	142.48	143.18	143.93	144.55	145.48	146.20	146.50	146.17	145.74	143.61
2016	99.66	100.30	100.33	101.25	101.93	102.71	103.40	103.76	103.73	103.84	103.82	103.88	102.38
2017	102.77	101.82	101.67	102.04	102.22	102.42	102.50	102.88	103.12	103.27	102.60	102.35	102.47
2018	102.67	103.02	103.25	103.40	103.57	103.87	104.23	104.91	106.09	104.77	104.27	103.12	103.93
2019	103.67	104.37	104.61	105.61	106.46	107.04	108.41	109.43	111.70	112.94	113.54	112.36	108.34
2020	113.78	113.04	113.55	115.44	115.91	115.41	116.15	118.31	118.65	118.13	117.11	116.43	115.99
2021	115.75	114.98	115.96	118.45	119.35	119.89	121.40	122.16	123.02	122.38	121.04	120.53	119.58
2022	121.31	121.79	123.59	125.74	129.34	140.79	147.18	157.64	164.84	168.05	170.62	173.41	145.36
<b>ການປ່ຽນແປງຮອບ 12 ເດືອນ ໝວດສະບຽງອາຫານ %/Food's Year Change %</b>													
2015	4.41	3.95	3.75	3.95	4.16	4.35	4.20	4.51	4.45	5.08	4.99	4.64	4.37
2016	4.17	4.65	4.43	3.57	3.75	4.00	4.25	3.94	3.40	3.30	3.51	3.88	3.90
2017	3.12	1.51	1.33	0.77	0.29	-0.27	-0.86	-0.85	-0.59	-0.55	-1.17	-1.46	0.09
2018	-0.10	1.18	1.55	1.34	1.32	1.41	1.68	1.97	2.89	1.45	1.62	0.74	1.42
2019	0.97	1.31	1.32	2.13	2.79	3.05	4.01	4.31	5.28	7.80	8.89	8.96	4.25
2020	9.75	8.31	8.55	9.31	8.88	7.82	7.14	8.12	6.22	4.59	3.14	3.62	7.06
2021	1.73	1.71	2.12	2.53	2.89	3.80	4.44	3.18	3.60	3.52	3.29	3.46	3.03
2022	4.80	5.92	6.58	6.15	8.37	17.43	21.23	29.04	34.00	37.32	40.97	43.87	21.56
<b>ໝວດທີ່ບໍ່ແມ່ນສະບຽງອາຫານ/Non-Food Group</b>													
2015	111.17	110.38	110.38	109.90	110.15	110.27	110.11	109.98	109.73	109.65	109.52	109.14	110.03
2016	99.71	99.45	99.28	99.26	99.72	100.47	100.42	100.45	100.52	100.56	100.73	100.81	100.12
2017	100.95	101.18	101.38	101.40	101.46	101.42	101.40	101.65	101.96	102.35	102.73	102.98	101.74
2018	103.21	103.64	103.75	103.97	104.26	104.60	104.81	105.02	105.29	105.40	105.58	105.42	104.58
2019	105.42	105.61	105.90	106.36	106.60	106.48	106.70	107.29	107.68	107.91	108.07	108.71	106.90
2020	109.20	109.58	109.36	108.13	108.01	108.82	109.51	110.53	110.52	110.52	110.74	111.59	109.71
2021	111.87	112.04	112.57	112.61	112.77	113.34	115.02	115.65	115.94	117.45	118.80	120.02	114.84
2022	120.88	122.16	124.93	129.04	133.62	149.03	150.75	151.78	155.49	159.78	160.81	160.44	143.23
<b>ການປ່ຽນແປງຮອບ 12 ເດືອນ ບໍ່ແມ່ນໝວດສະບຽງອາຫານ %/Non-Food's Year Change %</b>													
2015	0.03	-0.70	-1.00	-1.64	-1.40	-1.23	-1.48	-1.55	-1.63	-2.00	-2.00	-2.40	-1.42
2016	-2.11	-1.67	-1.83	-1.42	-1.19	-0.56	-0.46	-0.34	-0.11	-0.04	0.08	0.42	-0.77
2017	1.25	1.73	2.12	2.15	1.74	0.95	0.97	1.20	1.44	1.78	1.99	2.16	1.62
2018	2.24	2.43	2.34	2.53	2.76	3.13	3.36	3.31	3.27	2.98	2.77	2.37	2.79
2019	2.14	1.90	2.08	2.30	2.24	1.80	1.79	2.16	2.27	2.38	2.36	3.12	2.21
2020	3.59	3.76	3.27	1.66	1.33	2.19	2.64	3.02	2.63	2.41	2.46	2.64	2.63
2021	2.44	2.25	2.93	4.14	4.41	4.15	5.03	4.64	4.91	6.28	7.28	7.56	4.68
2022	8.06	9.03	10.99	14.60	18.49	31.50	31.07	31.24	34.11	36.04	35.36	33.68	24.72

ແຫຼ່ງຂໍ້ມູນ: ກົມສະຖິຕິເສດຖະກິດ, ສູນສະຖິຕິແຫ່ງຊາດ, ກະຊວງ ຜທ  
Source: Department of Economic Statistics, LSB, MPI

ຕາຕະລາງ 12

ດັດຊະນີລາຄາພື້ນຖານ ( ເດືອນ 12/2015=100 )

Table 12

Core CPI (Dec,2015=100)

ປີ/ເດືອນ Year/ Month	ເດືອນ/Month												ສະເລ່ຍປີ Annual Average
	1	2	3	4	5	6	7	8	9	10	11	12	
<b>ດັດຊະນີລາຄາພື້ນຖານ/Core CPI</b>													
2015	98.62	98.69	98.76	99.33	99.40	99.43	99.44	99.65	99.71	99.87	99.95	100.00	99.40
2016	100.12	100.36	100.43	100.49	100.61	100.45	100.44	100.47	100.51	100.54	100.65	100.71	100.48
2017	100.82	100.93	101.06	101.13	101.18	101.21	101.23	101.40	101.67	102.02	102.26	102.38	101.44
2018	102.52	102.86	103.12	103.34	103.55	103.73	103.97	104.13	104.26	104.24	104.40	104.44	103.71
2019	104.68	104.82	105.04	105.37	105.55	105.72	105.88	106.19	106.45	106.63	106.81	107.34	105.87
2020	107.73	107.99	108.15	107.40	107.54	107.84	108.19	108.85	108.62	108.72	108.91	109.34	108.27
2021	109.54	109.62	110.09	110.49	110.61	110.96	112.82	113.55	113.95	114.85	115.61	116.78	112.41
2022	117.46	117.89	119.67	122.50	126.22	140.79	142.65	144.93	148.77	152.42	153.83	154.84	136.83
<b>ອັດຕາເງິນເຟີ້ພື້ນຖານ/Core Inflation Rate</b>													
2015	1.94	1.85	1.85	1.93	2.07	2.04	1.98	2.04	1.89	1.60	1.60	1.54	1.86
2016	1.52	1.69	1.68	1.17	1.21	1.02	1.00	0.82	0.80	0.68	0.70	0.71	1.08
2017	0.70	0.57	0.63	0.64	0.57	0.75	0.78	0.92	1.16	1.47	1.59	1.66	0.95
2018	1.69	1.91	2.04	2.19	2.34	2.50	2.71	2.69	2.55	2.18	2.09	2.01	2.24
2019	2.10	1.91	1.85	1.96	1.94	1.92	1.84	1.98	2.10	2.29	2.31	2.77	2.08
2020	2.91	3.03	2.97	1.92	1.88	2.01	2.19	2.51	2.04	1.96	1.96	1.86	2.27
2021	1.68	1.51	1.79	2.88	2.85	2.90	4.28	4.32	4.91	5.64	6.16	6.80	3.82
2022	7.23	7.54	8.71	10.87	14.11	26.87	26.44	27.63	30.55	32.72	33.05	32.59	21.73

ແຫຼ່ງຂໍ້ມູນ: ກົມສະຖິຕິເສດຖະກິດ, ສູນສະຖິຕິແຫ່ງຊາດ, ກະຊວງ ຜທ  
 Source: Department of Economic Statistics, LSB, MPI

ຕາຕະລາງ 13

Table 13

ດັດຊະນີລາຄາທີ່ບໍ່ເປັນພື້ນຖານ ( ເດືອນ 12/2015=100 )

Non-Core CPI (Dec,2015=100)

ປີ/ເດືອນ Year/ Month	ເດືອນ/Month												ສະເລ່ຍປີ Annual Average
	1	2	3	4	5	6	7	8	9	10	11	12	
<b>ດັດຊະນີລາຄາທີ່ບໍ່ເປັນພື້ນຖານ/Non-Core CPI</b>													
2015	99.22	98.38	98.55	99.19	99.97	100.70	101.01	101.31	101.53	101.45	100.89	100.00	100.18
2016	99.02	99.11	98.82	99.83	101.08	103.24	104.06	104.50	104.49	104.63	104.63	104.71	102.34
2017	103.36	102.27	102.14	102.52	102.75	102.93	102.98	103.48	103.76	103.90	103.16	102.96	103.02
2018	103.41	103.85	103.91	104.06	104.30	104.78	105.16	106.00	107.57	106.08	105.44	103.81	104.86
2019	104.20	105.06	105.39	106.67	107.73	108.12	109.84	111.30	114.17	115.72	116.38	114.92	109.96
2020	116.69	115.83	116.03	118.05	118.33	118.16	119.34	122.21	122.90	122.14	120.87	120.36	119.24
2021	119.57	118.69	119.84	122.46	123.59	124.37	125.62	126.30	127.13	126.78	125.54	124.71	123.72
2022	125.69	127.04	129.85	133.15	137.60	149.19	156.47	167.56	175.40	179.17	181.63	183.42	153.85
<b>ອັດຕາເງິນເຜີຍທີ່ບໍ່ເປັນພື້ນຖານ/Non-Core Inflation Rate</b>													
2015	2.19	0.82	0.20	-0.50	-0.12	0.37	-0.01	0.17	0.24	0.90	0.77	-0.07	0.41
2016	-0.20	0.74	0.28	0.65	1.11	2.53	3.02	3.14	2.91	3.13	3.71	4.71	2.16
2017	4.38	3.19	3.36	2.70	1.65	-0.31	-1.04	-0.97	-0.70	-0.70	-1.40	-1.67	0.66
2018	0.05	1.55	1.74	1.50	1.51	1.80	2.12	2.43	3.67	2.10	2.20	0.83	1.79
2019	0.76	1.16	1.42	2.51	3.29	3.19	4.45	5.00	6.13	9.09	10.38	10.70	4.86
2020	11.99	10.25	10.09	10.66	9.84	9.28	8.65	9.80	7.65	5.55	3.86	4.73	8.44
2021	2.47	2.46	3.29	3.64	4.34	5.16	5.16	3.25	3.36	3.70	3.78	3.53	3.68
2022	5.12	7.04	8.35	8.74	11.34	19.95	24.56	32.68	37.97	41.33	44.68	47.08	24.36

ແຫຼ່ງຂໍ້ມູນ: ກົມສະຖິຕິເສດຖະກິດ, ສູນສະຖິຕິແຫ່ງຊາດ, ກະຊວງ ຜທ

Source: Department of Economic Statistics, LSB, MPI

ຕາຕະລາງ 14

Table 14

ອັດຕາແລກປ່ຽນຂອງທະນາຄານແຫ່ງ ສປປ ລາວ

Exchange Rate, Bank of Lao PDR

ປີ/ເດືອນ Year/ Month	ເດືອນ/Month												ສະເລ່ຍປີ Annual Average
	1	2	3	4	5	6	7	8	9	10	11	12	
<b>ເງິນກີບລາວກັບເງິນໂດລາສະຫະລັດລາຄາຊື້ (ກີບ/1 ໂດລາສະຫະລັດ)/Laos currency and US\$ currency (kips/ 1 US\$)</b>													
2015	8,095	8,088	8,097	8,090	8,077	8,095	8,189	8,172	8,142	8,132	8,147	8,143	8,120
2016	8,155	8,134	8,131	8,123	8,116	8,114	8,098	8,097	8,107	8,129	8,165	8,195	8,124
2017	8,186	8,199	8,202	8,202	8,200	8,237	8,263	8,282	8,292	8,300	8,300	8,300	8,242
2018	8,274	8,267	8,277	8,283	8,319	8,368	8,411	8,470	8,490	8,508	8,526	8,529	8,393
2019	8,541	8,555	8,565	8,590	8,616	8,637	8,660	8,700	8,788	8,810	8,839	8,858	8,680
2020	8,867	8,881	8,895	8,950	8,973	9,001	9,035	9,075	9,130	9,225	9,257	9,269	9,046
2021	9,296	9,324	9,365	9,393	9,411	9,445	9,505	9,566	9,707	10,154	10,632	11,049	9,737
2022	11,297	11,426	11,535	11,953	13,032	14,712	15,013	15,220	15,945	17,042	17,258	17,237	14,306
<b>ເງິນກີບລາວກັບເງິນບາດໄທລາຄາຊື້ (ກີບ/1 ບາດໄທ)/Laos currency and Thailand currency (kips/ 1 Bath)</b>													
2015	249	250	250	251	244	243	237	235	229	229	228	227	241
2016	227	229	232	232	230	231	232	234	234	233	233	230	231
2017	233	235	237	240	240	244	247	251	252	252	254	256	244
2018	260	263	265	265	262	260	257	262	265	267	266	265	263
2019	270	275	275	274	273	281	286	288	293	296	299	302	284
2020	300	297	296	296	300	310	315	318	317	319	326	331	310
2021	335	335	328	325	327	330	336	341	347	348	350	347	337
2022	347	352	364	385	420	474	452	465	463	466	483	499	431

ແຫຼ່ງຂໍ້ມູນ: ກົມສະຖິຕິເສດຖະກິດ, ສູນສະຖິຕິແຫ່ງຊາດ, ກະຊວງ ຜທ

Source: Department of Economic Statistics, LSB, MPI

**ສະຖິຕິກະສິກໍາ ແລະ ປ່າໄມ້**

**Agriculture and Forestry Statistics**

ຕາຕະລາງ 15 : ຜົດທຸກຊະນິດ

Table 15: All Crops

ລ/ດ Code.	ຊະນິດພືດ Type Crop	ເນື້ອທີ່ປູກ (ຮຕ)		ເນື້ອທີ່ເກັບກ່ຽວ (ຮຕ)		ຜະລິດຕະພາບ (ຕ/ຮຕ)		ຜົນຜະລິດ (ຕ)		
		Planted Area: (ha)		Harvested Area: (ha)		Yield: (ton/ha)		Production: (ton)		
		2021	2022	2021	2022	2021	2022	2021	2022	
01	ເຂົ້ານາປີ	Lowland rainfed paddy	771,934	714,030	771,329	714,030	4.02	4.42	3,102,400	3,156,800
02	ເຂົ້ານາແຊງ	Dry season paddy	87,063	104,170	86,960	104,170	4.51	4.20	392,490	438,000
03	ເຂົ້າໄຮ່ລວມ	Total upland rainfed paddy	81,820	87,060	81,373	87,060	2.03	2.15	165,160	186,780
04	ສາລີແຂງ	Maize	110,910	92,759	110,910	92,759	4.83	4.99	535,257	462,810
05	ສາລີຫວານ	Sweet corn	26,377	26,823	26,377	26,823	6.40	6.37	168,696	170,930
06	ຖົ່ວເຫລືອງ	Soybean	2,410	1,918	2,410	1,918	2.63	2.47	6,340	4,745
07	ຖົ່ວຂຽວ	Mungbean	3,200	2,540	3,200	2,540	1.96	2.06	6,260	5,230
08	ຖົ່ວດິນ	Peanut	12,263	16,760	1,265	16,760	3.26	2.45	4,120	40,990
09	ຖົ່ວດຳ + ຖົ່ວແດງ	Black bean & Red Bean	12,200	10,933	12,200	10,933	2.33	2.31	28,439	25,230
10	ມັນຕົ້ນ	Cassava	113,450	194,900	113,450	194,900	32.70	27.12	3,710,000	5,286,000
11	ມັນດ້າງ	Sweet Potatoes	7,630	7,390	7,630	7,390	16.59	17.35	126,570	128,240
12	ມັນຜູ້ງ	Potatoes	10	10	10	10	18.50	30.00	185	300
13	ມັນເຝົາ	Yam bean	1,668	1,536	226	1,536	10.22	10.31	2,310	15,840
14	ເຜືອກ	Taro	6,620	6,866	262	6,866	10.76	10.19	2,820	69,970
15	ກາເຟ	Coffee	85,050	95,500	83,320	89,400	1.93	1.91	161,200	171,000
16	ຊາ	Tea	7,700	7,720	462	7,640	2.09	2.20	967	16,800
17	ໝາກງາ	Sesame	6,030	6,210	6,030	6,210	1.45	1.42	8,720	8,800
18	ໝາກແໜ່ງ	Cardamom	17,750	17,800	17,205	17,640	0.49	0.50	8,440	8,790
19	ໝາກເດືອຍ	Job's tear	54,320	42,110	23,681	42,110	7.83	3.39	185,450	142,900

ຕາຕະລາງ 15 : ຜົດທຸກຊະນິດ

Table 15: All Crops

ລ/ດ Code.	ຊະນິດຜົດ Type Crop	ເນື້ອທີ່ປູກ (ຮຕ)		ເນື້ອທີ່ເກັບກ່ຽວ (ຮຕ)		ຜະລິດຕະພາບ (ຕ/ຮຕ)		ຜົນຜະລິດ (ຕ)		
		Planted Area: (ha)		Harvested Area: (ha)		Yield: (ton/ha)		Production: (ton)		
		2021	2022	2021	2022	2021	2022	2021	2022	
20	ຢາສູບ	Tobacco	3,925	3,780	3,925	3,780	6.68	6.31	26,238	23,840
21	ຝ້າຍ	Cotton	1,760	1,306	1,760	1,306	1.17	1.37	2,054	1,795
22	ອ້ອຍ	Sugar cane	23,013	30,435	23,013	30,435	49.59	49.36	1,141,200	1,502,200
23	ຜັກກິນໃບ	Leafy Stem Vegetables	87,936	92,200	87,936	92,200	9.42	9.33	828,405	859,830
24	ຜັກກິນຫົວ	Root, Bulb and Tuberous	21,188	22,046	21,188	22,046	7.08	7.60	149,977	167,470
25	ຜັກກິນໝາກ	Fruitbearing and Leguminous	58,880	60,430	58,880	60,430	7.80	7.71	459,399	465,650
26	ໄມ້ກິນໝາກຢືນຕົ້ນ	Fruit Tree	35,250	37,100	29,491	37,100	10.84	9.89	319,633	366,800
27	ໝາກກ້ວຍ	Banana	25,500	26,190	25,500	26,190	28.56	28.16	728,200	737,470
28	ໝາກນັດ	Pineapple	5,710	5,806	5,710	5,806	13.06	12.86	74,600	74,650
29	ໝາກຫຼົງ	Papaya	3,422	2,620	3,422	2,620	9.38	10.19	32,092	26,690
30	ໝາກໂມ	Water melon	6,858	7,570	6,858	7,570	18.68	19.21	128,076	145,440
31	ໝາກນາວ	Lemon	1,060	1,230	1,010	1,160	7.36	6.85	7,430	7,950
32	ໝາກແຕງລາຍ+ຫວານ	Cantaloupe and other melons	1,773	1,408	1,773	1,408	11.48	10.84	20,347	15,260

ແຫຼ່ງຂໍ້ມູນ: ກົມແຜນການ ແລະ ການຮ່ວມມື, ກະຊວງກະສິກໍາ ແລະ ປ່າໄມ້

Source: Department of Planning and Cooperation, Ministry of Agriculture and Forestry

ຕາຕະລາງ 16 ເຂົ້າເປືອກລວມ (ນາປີ, ນາແຊງ ແລະ ໄຮ): ເນື້ອທີ່, ຜະລິດຕະພາບ ແລະ ຜົນຜະລິດ ແບ່ງຕາມແຂວງ

Table 16 Total rice paddy (rainfed and dry season rice): area, yield and production by provinces

ລ/ດ Code.	ຊື່ແຂວງ Province	Name of Province	ເນື້ອທີ່ປູກ (ຮຕ)		ເນື້ອທີ່ເກັບກ່ຽວ (ຮຕ)		ຜະລິດຕະພາບ (ຕ/ຮຕ)		ຜົນຜະລິດ (ຕ)	
			Planted Area: (ha)		Harvested Area: (ha)		Yield: (ton/ha)		Production: (ton)	
			2021	2022	2021	2022	2021	2022	2021	2022
	<b>ພາກເໜືອ</b>	<b>Northern Region</b>	<b>180,976</b>	<b>181,071</b>	<b>179,925</b>	<b>179,296</b>	<b>3.38</b>	<b>3.26</b>	<b>607,970</b>	<b>584,855</b>
02	ຜົງສາລີ	Phongsaly	16,880	15,950	16,880	15,950	3.13	2.78	52,855	44,400
03	ຫຼວງນ້ຳທາ	Luangnamtha	18,742	19,799	18,334	19,799	2.89	3.11	52,998	61,540
04	ອຸດົມໄຊ	Oudomxay	25,698	20,961	25,698	20,570	3.44	3.15	88,430	64,820
05	ບໍ່ແກ້ວ	Bokeo	16,665	14,570	16,659	14,570	3.87	3.67	64,392	53,530
06	ຫຼວງພະບາງ	Luangprabang	35,693	43,524	35,623	43,328	3.00	2.77	106,720	120,075
07	ຫົວພັນ	Huaphanh	17,679	16,039	17,679	16,039	3.95	3.66	69,775	58,630
08	ໄຊຍະບູລີ	Xayaboury	49,619	50,228	49,051	49,040	3.52	3.71	172,800	181,860
	<b>ພາກກາງ</b>	<b>Central Region</b>	<b>535,665</b>	<b>536,554</b>	<b>535,562</b>	<b>536,554</b>	<b>4.03</b>	<b>4.12</b>	<b>2,160,100</b>	<b>2,210,320</b>
01	ນຄ.ຫຼວງວຽງຈັນ	Vientiane Capital	64,374	65,933	64,374	65,933	4.41	4.24	284,000	279,420
09	ຊຽງຂວາງ	Xiengkhuang	25,497	23,045	25,497	23,045	3.83	3.43	97,747	78,960
10	ວຽງຈັນ	Vientiane	60,935	66,542	60,935	66,542	4.45	4.11	271,410	273,680
11	ບໍລິຄຳໄຊ	Borikhamxay	41,372	40,177	41,269	40,177	4.21	4.00	173,790	160,860
12	ຄຳມ່ວນ	Khammuane	97,885	96,005	97,885	96,005	3.81	4.13	372,940	396,225
13	ສະຫວັນນະເຂດ	Savannakhet	236,120	236,562	236,120	236,562	3.91	4.19	924,080	991,925
18	ໄຊສົມບູນ	Xaysomboon	9,482	8,290	9,482	8,290	3.81	3.53	36,133	29,250
	<b>ພາກໃຕ້</b>	<b>Southern Region</b>	<b>224,176</b>	<b>241,779</b>	<b>224,176</b>	<b>241,779</b>	<b>3.98</b>	<b>4.08</b>	<b>891,980</b>	<b>986,405</b>
14	ສາລະວັນ	Saravane	68,090	90,928	68,090	90,928	4.26	4.16	290,264	378,500
15	ເຊກອງ	Sekong	9,230	10,368	9,230	10,368	4.22	3.82	38,920	39,650
16	ຈຳປາສັກ	Champasack	119,218	112,551	119,218	112,551	3.94	4.06	469,974	456,770
17	ອັດຕະປື	Attapeu	27,638	27,932	27,638	27,932	3.36	3.99	92,822	111,485
	<b>ລວມ</b>	<b>Total</b>	<b>940,817</b>	<b>959,404</b>	<b>939,663</b>	<b>957,629</b>	<b>3.90</b>	<b>3.95</b>	<b>3,660,050</b>	<b>3,781,580</b>

ແຫຼ່ງຂໍ້ມູນ: ກົມແຜນການ ແລະ ການຮ່ວມມື, ກະຊວງກະສິກຳ ແລະ ປ່າໄມ້

Source: Department of Planning and Cooperation, Ministry of Agriculture and Forestry



ຕາຕະລາງ 17 ເຂົ້ານາປີ: ເນື້ອທີ່, ຜະລິດຕະພາບ ແລະ ຜົນຜະລິດ ແບ່ງຕາມແຂວງ

Table 17 Lowland rainfed paddy: area, yield and production by provinces

ລ/ດ Code.	ຊື່ແຂວງ Province	ເນື້ອທີ່ປູກ (ຮຕ)		ເນື້ອທີ່ເກັບກ່ຽວ (ຮຕ)		ຜະລິດຕະພາບ (ຕ/ຮຕ)		ຜົນຜະລິດ (ຕ)	
		Planted Area: (ha)		Harvested Area: (ha)		Yield: (ton/ha)		Production: (ton)	
		2021	2022	2021	2022	2021	2022	2021	2022
	<b>ພາກເໜືອ</b>	<b>107,835</b>	<b>98,275</b>	<b>107,230</b>	<b>96,533</b>	<b>4.17</b>	<b>4.16</b>	<b>446,800</b>	<b>401,200</b>
02	ຜົງສາລີ	8,030	6,150	8,030	6,150	4.37	4.13	35,100	25,400
03	ຫຼວງນ້ຳທາ	9,881	10,438	9,511	10,438	3.60	4.04	34,200	42,200
04	ອຸດົມໄຊ	15,541	10,852	15,541	10,471	4.32	4.21	67,100	44,100
05	ບໍ່ແກ້ວ	12,400	10,336	12,394	10,336	4.48	4.18	55,500	43,200
06	ຫຼວງພະບາງ	13,715	13,760	13,645	13,564	4.27	4.15	58,300	56,300
07	ຫົວພັນ	12,187	9,908	12,187	9,908	4.56	4.18	55,600	41,400
08	ໄຊຍະບູລີ	36,081	36,831	35,922	35,666	3.93	4.17	141,000	148,600
	<b>ພາກກາງ</b>	<b>459,320</b>	<b>454,400</b>	<b>459,320</b>	<b>454,400</b>	<b>4.01</b>	<b>4.10</b>	<b>1,841,200</b>	<b>1,865,000</b>
01	ນຄ.ຫຼວງວຽງຈັນ	52,950	51,627	52,950	51,627	4.41	4.08	233,400	210,400
09	ຊຽງຂວາງ	17,800	14,950	17,800	14,950	4.61	4.19	82,000	62,600
10	ວຽງຈັນ	52,405	55,666	52,405	55,666	4.47	4.09	234,500	227,900
11	ບໍລິຄຳໄຊ	37,944	36,774	37,944	36,774	4.29	4.07	162,700	149,500
12	ຄຳມ່ວນ	84,999	83,276	84,999	83,276	3.76	4.07	320,000	339,000
13	ສະຫວັນນະເຂດ	205,692	206,317	205,692	206,317	3.78	4.13	776,500	851,800
18	ໄຊສົມບູນ	7,530	5,790	7,530	5,790	4.26	4.11	32,100	23,800
	<b>ພາກໃຕ້</b>	<b>204,779</b>	<b>218,611</b>	<b>204,779</b>	<b>218,611</b>	<b>3.98</b>	<b>4.07</b>	<b>814,400</b>	<b>890,600</b>
14	ສາລະວັນ	54,650	79,571	54,650	79,571	4.24	4.11	231,800	326,800
15	ເຊກອງ	7,540	8,050	7,540	8,050	4.55	4.11	34,300	33,100
16	ຈຳປາສັກ	117,971	105,777	117,971	105,777	3.93	4.03	464,200	425,800
17	ອັດຕະປື	24,618	25,213	24,618	25,213	3.42	4.16	84,100	104,900
	<b>ລວມ</b>	<b>771,934</b>	<b>771,286</b>	<b>771,329</b>	<b>769,544</b>	<b>4.02</b>	<b>4.10</b>	<b>3,102,400</b>	<b>3,156,800</b>

ແຫຼ່ງຂໍ້ມູນ: ກົມແຜນການ ແລະ ການຮ່ວມມື, ກະຊວງກະສິກຳ ແລະ ປ່າໄມ້

Source: Department of Planning and Cooperation, Ministry of Agriculture and Forestry

ຕາຕະລາງ 18 ເຂົ້ານາແຂງ: ເນື້ອທີ່, ຜະລິດຕະພາບ ແລະ ຜົນຜະລິດ ແບ່ງຕາມແຂວງ

Table 18 Dry seadon paddy: area, yield and production by provinces

ລ/ດ Code.	ຊື່ແຂວງ Province	ເນື້ອທີ່ປູກ (ຮຕ)		ເນື້ອທີ່ເກັບກ່ຽວ (ຮຕ)		ຜະລິດຕະພາບ (ຕ/ຮຕ)		ຜົນຜະລິດ (ຕ)		
		Planted Area: (ha)		Harvested Area: (ha)		Yield: (ton/ha)		Production: (ton)		
		2021	2022	2021	2022	2021	2022	2021	2022	
	<b>ພາກເໜືອ</b>	<b>Northern Region</b>	<b>5,923</b>	<b>6,338</b>	<b>5,923</b>	<b>6,338</b>	<b>4.28</b>	<b>4.59</b>	<b>25,380</b>	<b>29,095</b>
02	ຜົງສາລີ	Phongsaly	20	-	20	-	4.75	-	95	-
03	ຫຼວງນ້ຳທາ	Luangnamtha	222	154	222	154	4.50	4.16	998	640
04	ອຸດົມໄຊ	Oudomxay	300	252	300	252	4.43	4.29	1,330	1,080
05	ບໍ່ແກ້ວ	Bokeo	581	765	581	765	2.22	4.43	1,292	3,390
06	ຫຼວງພະບາງ	Luangprabang	1,552	1,566	1,552	1,566	4.35	4.52	6,750	7,075
07	ຫົວພັນ	Huaphanh	1,120	1,631	1,120	1,631	4.66	4.74	5,215	7,730
08	ໄຊຍະບູລີ	Xayaboury	2,128	1,970	2,128	1,970	4.56	4.66	9,700	9,180
	<b>ພາກກາງ</b>	<b>Central Region</b>	<b>64,687</b>	<b>69,361</b>	<b>64,584</b>	<b>69,361</b>	<b>4.57</b>	<b>4.61</b>	<b>295,460</b>	<b>319,675</b>
01	ນຄ.ຫຼວງວຽງຈັນ	Vientiane Capital	11,424	14,306	11,424	14,306	4.43	4.82	50,600	69,020
09	ຊຽງຂວາງ	Xiengkhuang	77	220	77	220	4.51	4.36	347	960
10	ວຽງຈັນ	Vientiane	8,000	10,106	8,000	10,106	4.48	4.36	35,840	44,080
11	ບໍລິຄຳໄຊ	Borikhamxay	1,982	1,775	1,879	1,775	4.38	4.54	8,230	8,060
12	ຄຳມ່ວນ	Khammuane	12,696	12,609	12,696	12,609	4.14	4.52	52,560	56,980
13	ສະຫວັນນະເຂດ	Savannakhet	30,428	30,245	30,428	30,245	4.85	4.63	147,580	140,125
18	ໄຊສົມບູນ	Xaysomboon	80	100	80	100	3.79	4.50	303	450
	<b>ພາກໃຕ້</b>	<b>Southern Region</b>	<b>16,453</b>	<b>19,781</b>	<b>16,453</b>	<b>19,781</b>	<b>4.35</b>	<b>4.51</b>	<b>71,650</b>	<b>89,230</b>
14	ສາລະວັນ	Saravane	13,440	11,357	13,440	11,357	4.35	4.55	58,464	51,700
15	ເຊກອງ	Sekong	520	801	520	801	4.40	4.56	2,290	3,650
16	ຈຳປາສັກ	Champasack	1,247	6,774	1,247	6,774	4.63	4.57	5,774	30,970
17	ອັດຕະປື	Attapeu	1,246	849	1,246	849	4.11	3.43	5,122	2,910
	<b>ລວມ</b>	<b>Total</b>	<b>87,063</b>	<b>95,480</b>	<b>86,960</b>	<b>95,480</b>	<b>4.51</b>	<b>4.59</b>	<b>392,490</b>	<b>438,000</b>

ແຫລ່ງຂໍ້ມູນ: ກົມແຜນການ ແລະ ການຮ່ວມມື, ກະຊວງກະສິກຳ ແລະ ປ່າໄມ້

Source: Department of Planning and Cooperation, Ministry of Agriculture and Forestry

ຕາຕະລາງ 19  
ການປູກໄມ້

Table 19  
Forest Planted Area

ລ/ດ Code.	ຊື່ແຂວງ	Name of Province	ການປູກໄມ້ (ຮຕ)	
			Forest Planted Area (Ha)	
			2021	2022
<b>ພາກເໜືອ</b>		<b>Northern Region</b>	<b>6,007</b>	<b>5,204</b>
02	ຜົ້ງສາລີ	Phongsaly	742	-
03	ຫຼວງນ້ຳທາ	Luangnamtha	393	-
04	ອຸດົມໄຊ	Oudomxay	679	1,079
05	ບໍ່ແກ້ວ	Bokeo	232	1,111
06	ຫຼວງພະບາງ	Luangprabang	516	67
07	ຫົວພັນ	Huaphanh	2,304	441
08	ໄຊຍະບູລີ	Xayaboury	1,141	2,506
<b>ພາກກາງ</b>		<b>Central Region</b>	<b>8,723</b>	<b>6,630</b>
01	ນຄ. ຫຼວງວຽງຈັນ	Vientiane Capital	354	-
09	ຊຽງຂວາງ	Xiengkhuang	187	-
10	ວຽງຈັນ	Vientiane	608	-
11	ບໍລິຄຳໄຊ	Borikhamxay	3,486	5,205
12	ຄຳມ່ວນ	Khammuane	1,182	1,023
13	ສະຫວັນນະເຂດ	Savannakhet	2,879	402
18	ໄຊສົມບູນ	Xaysomboon	27	-
<b>ພາກໃຕ້</b>		<b>Southern Region</b>	<b>5,243</b>	<b>3,771</b>
14	ສາລະວັນ	Saravane	753	1,282
15	ເຊກອງ	Sekong	260	418
16	ຈຳປາສັກ	Champasack	2,550	834
17	ອັດຕະປື	Attapeu	1,680	1,237
<b>ລວມ</b>		<b>Total</b>	<b>19,973</b>	<b>15,605</b>

ແຫຼ່ງຂໍ້ມູນ: ກົມແຜນການ ແລະ ການຮ່ວມມື, ກະຊວງກະສິກຳ ແລະ ປ່າໄມ້

Source: Department of Planning and Cooperation, Ministry of Agriculture and Forestry

ຕາຕະລາງ 20  
ການຝືນຝູ່ປ່າໄມ້

Table 20  
Reforest Area

ລ/ດ Code.	ຊື່ແຂວງ	Name of Province	ການຝືນຝູ່ປ່າໄມ້ (ຮຕ)	
			Reforest Area (Ha) 2021	2022
<b>ພາກເໜືອ</b>		<b>Northern Region</b>	<b>15,144</b>	<b>24,314</b>
02	ຜົ້ງສາລີ	Phongsaly	5,751	-
03	ຫຼວງນ້ຳທາ	Luangnamtha	-	-
04	ອຸດົມໄຊ	Oudomxay	5,167	3,311
05	ບໍ່ແກ້ວ	Bokeo	60	61
06	ຫຼວງພະບາງ	Luangprabang	-	-
07	ຫົວພັນ	Huaphanh	-	-
08	ໄຊຍະບູລີ	Xayaboury	4,166	18,286
<b>ພາກກາງ</b>		<b>Central Region</b>	<b>11,569</b>	<b>39,593</b>
01	ນຄ. ຫຼວງວຽງຈັນ	Vientiane Capital	342	-
09	ຊຽງຂວາງ	Xiengkhuang	7,924	238
10	ວຽງຈັນ	Vientiane	10	-
11	ບໍລິຄຳໄຊ	Borikhamxay	709	39,218
12	ຄຳມ່ວນ	Khammuane	-	-
13	ສະຫວັນນະເຂດ	Savannakhet	2,550	-
18	ໄຊສົມບູນ	Xaysomboon	34	-
<b>ພາກໃຕ້</b>		<b>Southern Region</b>	<b>34,737</b>	<b>50,823</b>
14	ສາລະວັນ	Saravane	17,060	26,300
15	ເຊກອງ	Sekong	-	-
16	ຈຳປາສັກ	Champasack	7,013	17,048
17	ອັດຕະປື	Attapeu	10,664	5,660
<b>ລວມ</b>		<b>Total</b>	<b>61,450</b>	<b>114,730</b>

ແຫຼ່ງຂໍ້ມູນ: ກົມແຜນການ ແລະ ການຮ່ວມມື, ກະຊວງກະສິກຳ ແລະ ປ່າໄມ້

Source: Department of Planning and Cooperation, Ministry of Agriculture and Forestry

ຕາຕະລາງ 21  
ຈຳນວນງົວ

Table 21  
Cattle: Population

ລ/ດ Code.	ຊື່ແຂວງ	Name of Province	ງົວ (ພັນໂຕ) Cattles (Thousand head)	
			2021	2022
<b>ພາກເໜືອ</b>		<b>Northern Region</b>	<b>751</b>	<b>796</b>
02	ຜົ້ງສາລີ	Phongsaly	43	49
03	ຫຼວງນ້ຳທາ	Luangnamtha	29	30
04	ອຸດົມໄຊ	Oudomxay	51	54
05	ບໍ່ແກ້ວ	Bokeo	88	93
06	ຫຼວງພະບາງ	Luangprabang	136	143
07	ຫົວພັນ	Huaphanh	133	140
08	ໄຊຍະບູລີ	Xayaboury	270	285
<b>ພາກກາງ</b>		<b>Central Region</b>	<b>1,173</b>	<b>1,237</b>
01	ນຄ. ຫຼວງວຽງຈັນ	Vientiane Capital	90	95
09	ຊຽງຂວາງ	Xiengkhuang	184	194
10	ວຽງຈັນ	Vientiane	206	218
11	ບໍລິຄຳໄຊ	Borikhamxay	87	92
12	ຄຳມ່ວນ	Khammuane	137	145
13	ສະຫວັນນະເຂດ	Savannakhet	397	419
18	ໄຊສົມບູນ	Xaysomboon	71	75
<b>ພາກໃຕ້</b>		<b>Southern Region</b>	<b>374</b>	<b>395</b>
14	ສາລະວັນ	Saravane	134	141
15	ເຊກອງ	Sekong	36	38
16	ຈຳປາສັກ	Champasack	168	178
17	ອັດຕະປື	Attapeu	36	38
<b>ລວມ</b>		<b>Total</b>	<b>2,299</b>	<b>2,428</b>

ແຫຼ່ງຂໍ້ມູນ: ກົມແຜນການ ແລະ ການຮ່ວມມື, ກະຊວງກະສິກຳ ແລະ ປ່າໄມ້

Source: Department of Planning and Cooperation, Ministry of Agriculture and Forestry

ຕາຕະລາງ 22  
ຈຳນວນໝູ

Table 22  
Pig: Population

ລ/ດ code.	ຊື່ແຂວງ	Name of Province	ໝູ (ພັນໂຕ) Pigs (Thousand head)	
			2021	2022
<b>ພາກເໜືອ</b>		<b>Northern Region</b>	<b>1,566</b>	<b>1,605</b>
02	ຜົ້ງສາລີ	Phongsaly	225	230
03	ຫຼວງນ້ຳທາ	Luangnamtha	176	181
04	ອຸດົມໄຊ	Oudomxay	108	110
05	ບໍ່ແກ້ວ	Bokeo	56	57
06	ຫຼວງພະບາງ	Luangprabang	503	515
07	ຫົວພັນ	Huaphanh	216	222
08	ໄຊຍະບູລີ	Xayaboury	283	290
<b>ພາກກາງ</b>		<b>Central Region</b>	<b>1,577</b>	<b>1,616</b>
01	ນຄ. ຫຼວງວຽງຈັນ	Vientiane Capital	257	264
09	ຊຽງຂວາງ	Xiengkhuang	170	174
10	ວຽງຈັນ	Vientiane	260	267
11	ບໍລິຄຳໄຊ	Borikhamxay	166	170
12	ຄຳມ່ວນ	Khammuane	118	121
13	ສະຫວັນນະເຂດ	Savannakhet	578	592
18	ໄຊສົມບູນ	Xaysomboon	27	28
<b>ພາກໃຕ້</b>		<b>Southern Region</b>	<b>1,157</b>	<b>1,186</b>
14	ສາລະວັນ	Saravane	517	530
15	ເຊກອງ	Sekong	95	97
16	ຈຳປາສັກ	Champasack	494	506
17	ອັດຕະປື	Attapeu	52	53
<b>ລວມ</b>		<b>Total</b>	<b>4,300</b>	<b>4,408</b>

ແຫຼ່ງຂໍ້ມູນ: ກົມແຜນການ ແລະ ການຮ່ວມມື, ກະຊວງກະສິກຳ ແລະ ປ່າໄມ້

Source: Department of Planning and Cooperation, Ministry of Agriculture and Forestry

ຕາຕະລາງ 23  
ຈຳນວນສັດປີກ

Table 23  
Poultry: Population

ລ/ດ Code.	ຊື່ແຂວງ	Name of Province	ສັດປີກ (ພັນໂຕ) Poultrys (Thousand head)	
			2021	2022
	<b>ພາກເໜືອ</b>	<b>Northern Region</b>	<b>17,162</b>	<b>17,900</b>
02	ຜົ້ງສາລີ	Phongsaly	1975	2,060
03	ຫຼວງນ້ຳທາ	Luangnamtha	1048	1,093
04	ອຸດົມໄຊ	Oudomxay	1,348	1,406
05	ບໍ່ແກ້ວ	Bokeo	534	557
06	ຫຼວງພະບາງ	Luangprabang	4,912	5,123
07	ຫົວພັນ	Huaphanh	2,351	2,453
08	ໄຊຍະບູລີ	Xayaboury	4,994	5,208
	<b>ພາກກາງ</b>	<b>Central Region</b>	<b>16,575</b>	<b>17,288</b>
01	ນຄ. ຫຼວງວຽງຈັນ	Vientiane Capital	3,057	3,188
09	ຊຽງຂວາງ	Xiengkhuang	1,475	1,538
10	ວຽງຈັນ	Vientiane	3,722	3,882
11	ບໍລິຄຳໄຊ	Borikhamxay	1,135	1,183
12	ຄຳມ່ວນ	Khammuane	1,396	1,456
13	ສະຫວັນນະເຂດ	Savannakhet	5,434	5,667
18	ໄຊສົມບູນ	Xaysomboon	357	373
	<b>ພາກໃຕ້</b>	<b>Southern Region</b>	<b>14,315</b>	<b>14,930</b>
14	ສາລະວັນ	Saravane	3,392	3,537
15	ເຊກອງ	Sekong	804	839
16	ຈຳປາສັກ	Champasack	9,772	10,192
17	ອັດຕະປື	Attapeu	347	362
	<b>ລວມ</b>	<b>Total</b>	<b>48,052</b>	<b>50,118</b>

ແຫຼ່ງຂໍ້ມູນ: ກົມແຜນການ ແລະ ການຮ່ວມມື, ກະຊວງກະສິກຳ ແລະ ປ່າໄມ້

Source: Department of Planning and Cooperation, Ministry of Agriculture and Forestry

**ສະຖິຕິອຸດສາຫະກຳ**  
**Industry Statistics**



**ຕາຕະລາງ 24**

ການຂຶ້ນທະບຽນວິສາຫະກິດຕາມປະເພດວິສາຫະກິດ  
(ສະເພາະໂຕມີທະບຽນວິສາຫະກິດ)

**Table 24**

Enterprise Registration by Kind of Enterprise  
(establishment registrations )

ລ/ດ No.	ລາຍການ Items	2021**		2022	
		ຈຳນວນຫົວ ໜ່ວຍວິສາຫະກິດ Number of enterprises	ມູນຄ່າທຶນຈົດທະບຽນ (ຫົວໜ່ວຍມູນຄ່າ: ຕື້ກີບ) Amount of Capitals (Amount of Unit: Bill.LAK)	ຈຳນວນຫົວ ໜ່ວຍວິສາຫະກິດ Number of enterprises	ມູນຄ່າທຶນຈົດທະບຽນ (ຫົວໜ່ວຍມູນຄ່າ: ຕື້ກີບ) Amount of Capitals (Amount of Unit: Bill.LAK)
1	ວິສາຫະກິດ ສ່ວນບຸກຄົນ Individual Enterprise	9,059	4,099	12,759	4,556
2	ວິສາຫະກິດ ຮຸ້ນສ່ວນສາມັນ Ordinary Partnership	4	21	9	279
3	ວິສາຫະກິດ ຮຸ້ນສ່ວນ ຈຳກັດ Limited Partnership	48	360	37	600
4	ບໍລິສັດ ຈຳກັດ Limited Company	950	18,361	1,423	56,291
5	ບໍລິສັດ ຈຳກັດຜູ້ດຽວ Sole Company Limited	2,546	35,598	3,799	61,367
6	ບໍລິສັດ ມະຫາຊົນ Public Company	2	171	10	7,969
7	ບໍລິສັດລັດ State Company	13	962	17	439
8	ບໍລິສັດ ປະສົມ Mixed Company	1	12	0	0
9	ວິສາຫະກິດລວມໝູ່ (ສະຫະກອນ) Cooperatives Enterprise	23	47	22	89

ແຫຼ່ງຂໍ້ມູນ: ກົມແຜນການ ແລະ ການຮ່ວມມື, ກະຊວງອຸດສາຫະກຳ ແລະ ການຄ້າ

Source : Department of Planning and Cooperation, Ministry of Industry and Commerce

ຕາຕະລາງ 25

ການຂຶ້ນທະບຽນວິສາຫະກິດແຍກຕາມປະເທດ

Table 25

Enterprise Registration by Countries

ລ/ດ No.	ຊື່ປະເທດ Name of country	2021**		2022	
		ຈຳນວນ ຫົວໜ່ວຍ Number of enterprises	ທຶນຈົດທະບຽນ (ຕື້ກີບ) Amount of Capitals (Amount of Unint Bill.LAK)	ຈຳນວນ ຫົວໜ່ວຍ Number of enterprises	ທຶນຈົດທະບຽນ (ຕື້ກີບ) Amount of Capitals (Amount of Unint Bill.LAK)
1	ສປປ ລາວ Lao PDR	11,514	35,655	16,065	56,659
2	ຈີນ China	764	15,709	1,307	46,937
3	ຫວຽດນາມ Vietnam	160	3,832	324	8,544
4	ໄທ Thailand	55	1,413	135	6,937
5	ເກົາຫຼີໃຕ້ Korea, South	52	571	79	2,660
6	ຍີ່ປຸ່ນ Japan	13	104	23	2,550
7	ມາເລເຊຍ Malaysia	8	346	15	402
8	ຝຣັ່ງ France	15	132	15	4,084
9	ສິງກາໂປ Singapore	2	21	13	218
10	ອາເມຣິກາ United States of America	10	285	14	187
11	ອົສຕຣາລີ Australia	12	546	19	859
12	ປະເທດອື່ນໆ Other countries	41	1,018	67	1,555

ແຫຼ່ງຂໍ້ມູນ: ກົມແຜນການ ແລະ ການຮ່ວມມື, ກະຊວງອຸດສາຫະກຳ ແລະ ການຄ້າ

Source : Department of Planning and Cooperation, Ministry of Industry and Commerce

ຕາຕະລາງ 26

ການຂຶ້ນທະບຽນວິສາຫະກິດຕາມຂະແໜງການ (ແບ່ງຕາມ LSIC)  
(ສະເພາະໂຕມີທະບຽນວິສາຫະກິດ)

Table 26

Enterprise Registration by sector  
(establishment registrations )

ລ/ດ No.	ລາຍການ Items	2021**		2022	
		ຈຳນວນທົ່ວ ໜ່ວຍວິສາຫະກິດ Number of enterprises	ມູນຄ່າທຶນຈິດ ຈິດທະບຽນ (ຫົວໜ່ວຍມູນ ຄ່າ: ຕື້ກີບ) Amount of Capitals (Amount of Uni: Bill.LAK)	ຈຳນວນທົ່ວ ໜ່ວຍວິສາຫະກິດ Number of enterprises	ມູນຄ່າທຶນຈິດ ຈິດທະບຽນ (ຫົວໜ່ວຍມູນ ຄ່າ: ຕື້ກີບ) Amount of Capitals (Amount of Uni: Bill.LAK)
1	ກະສິກຳ, ປ່າໄມ້ ແລະ ການປະມົງ	732	4,577	758	6,016
2	ອຸດສາຫະກຳບໍ່ແຮ່ ແລະ ການອຸດຄົ້ນ	169	4,271	300	12,649
3	ອຸດສາຫະກຳປຸງແຕ່ງ	1,080	2,185	1,283	9,926
4	ການສະໜອງ ໄຟຟ້າ, ອາຍແກັສ, ອາຍຮ້ອນ ແລະ ອາກາດປັບແຕ່ງ	30	3,365	46	15,023
5	ການສະໜອງນໍ້າ, ລະບາຍນໍ້າເສຍ, ການບໍລິຫານຈັດການ ແລະ ເຄື່ອນ	26	324	47	185
6	ການກໍ່ສ້າງ	435	7,092	567	8,683
7	ການຄ້າ ຂາຍຍົກ ແລະ ຂາຍຍ່ອຍ; ສ້ອມແປງລົດຍົນ ແລະ ລົດຈັກ	6,526	24,723	9,356	42,280
8	ການຂົນສົ່ງ ແລະ ສາງສິນຄ້າ	1,213	1,617	1,657	2,547
9	ການເຄື່ອນໄຫວ ໃຫ້ທີ່ຝັກເຊົ່າ ແລະ ບໍລິການ ອາຫານ	807	1,080	1,486	3,591
10	ຂໍ້ມູນຂ່າວສານ ແລະ ການຕິດຕໍ່ສື່ສານ	166	386	318	604
11	ການເຄື່ອນໄຫວ ດ້ານການເງິນ ແລະ ການປະກັນໄພ	298	3,271	420	17,562
12	ການເຄື່ອນໄຫວ ດ້ານອະສັງຫາລິມະຊັບ	157	2,299	185	6,288
13	ການເຄື່ອນໄຫວ ດ້ານສາຍວິຊາຊີບ, ວິທະຍາສາດ ແລະ ເຕັກນິກ	216	1,826	329	3,227
14	ການເຄື່ອນໄຫວ ບໍລິການສະໜັບສະໜູນ ແລະ ຄຸ້ມຄອງບໍລິຫານ	149	1,448	282	1,559
15	ການບໍລິຫານມວນຊົນ ແລະ ການປ້ອງກັນຊາດ, ການປົກປ້ອງສັງຄົມ	6	56	13	22
16	ການສຶກສາ	100	169	139	322
17	ການເຄື່ອນໄຫວກ່ຽວກັບສຸຂະພາບມະນຸດ ແລະ ວຽກງານທາງສັງຄົມ	69	237	176	392
18	ສິລະປະ, ການບັນເທີງ ແລະ ຝັກຜ່ອນ	77	358	96	127
19	ການເຄື່ອນໄຫວບໍລິການອື່ນໆ	388	345	614	584
20	ການເຄື່ອນໄຫວ ຂອງບັນດາຄົວເຮືອນ ທີ່ເປັນນາຍຈ້າງ, ການເຄື່ອນໄຫວ	2	1	4	4
21	ການເຄື່ອນໄຫວ ຂອງບັນດາອົງການຈັດຕັ້ງສາກົນ ແລະ ສະຖານທຸດ	-	-	-	-

ແຫຼ່ງຂໍ້ມູນ: ກົມແຜນການ ແລະ ການຮ່ວມມື, ກະຊວງອຸດສາຫະກຳ ແລະ ການຄ້າ

Source : Department of Planning and Cooperation, Ministry of Industry and Commerce

ຕາຕະລາງ 27

ມູນຄ່າການຈໍລະຈອນສິນຄ້າພາຍໃນ (ການຄ້າ ຂາຍຍົກ-ຂາຍຢ່ອຍ ແລະ ສ້ອມແປງລົດ)

Table 27

Value of wholesales Retail Trade, Repair of Motor Vehicles and Motorcycles)

ລ/ດ No.	ລາຍການ	Items	2021**	2022
			ມູນຄ່າການຈໍລະຈອນສິນຄ້າພາຍ ໃນ (ການຄ້າຂາຍຍົກ-ຂາຍຢ່ອຍ ແລະ ບໍລິການ) (ຕື້ກີບ) Amount of wholesales, Retail sales, and services (Bill.LAK)	
1	ໝວດສະບຽງອາຫານ	Food products	9,590	11,231
2	ໝວດເຄື່ອງດື່ມ, ເຫຼົ້າ ແລະ ຢາສູບ	Beverages, spirits, tobacco and cigarette	2,372	2,976
3	ໝວດເຄື່ອງໃຊ້ສອຍປະຈໍາວັນ ແລະ ເຄື່ອງສໍາອາງ	Personal effects and cosmetics	978	1,092
4	ໝວດເຄື່ອງໄຟຟ້າ ແລະ ຄົວເຮືອນ	Electrical equipment and Household appliances	801	935
5	ໝວດແຜ່ນແພ, ເຄື່ອງນຸ່ງຫົ່ມ, ກະເປົາ ແລະ ເກີບ	Textiles, clothing, luggages and handbags, and footwears	936	1,270
6	ໝວດເຄື່ອງໃຊ້ທ້ອງການ, ການສຶກສາ ແລະ ສິ່ງພິມ	Office supplies and equipments, Retail of books, Newspapers and stationeries	455	465
7	ໝວດພາຫະນະ ແລະ ອ່າໄຫຼ່	Motor vehicles and motorcycles, and accessories	4,488	6,090
8	ໝວດສິນຄ້າຮັບໃຊ້ການຜະລິດກະສິກໍາ	Agriculture support products	6,295	7,462
9	ໝວດເຄື່ອງກໍ່ສ້າງ	Construction materials	9,822	10,820
10	ໝວດນໍ້າມັນເຊື້ອໄຟ ແລະ ອາຍແກັສ	Petrol, diesel, lubricants and petroleum gas	6,919	7,740
11	ໝວດວັດຖຸມີຄ່າ ແລະ ເຄື່ອງປະດັບ	Precious objects and jewellery	287	409
12	ໝວດຢາປິວພະຍາດ ແລະ ອຸປະກອນການແພດ	Medicinal and instruments and supplies	465	586
13	ໝວດສິນຄ້າເຄື່ອງກິລາ ແລະ ກາຍະກໍາຕ່າງໆ	Sports goods and sporting equipments	72	103
14	ໝວດອຸປະກອນການປະມົງ ແລະ ລ່າເນື້ອ	Fishing equipments	69	94
15	ໝວດສິນຄ້າອຸປະກອນສິນລະປະດົນຕີ	Art equipments (Music and video recording: record albums, compact discs, VCDs, DVDs)	7	8
16	ໝວດສິນຄ້າເຄື່ອງກອງບຸນ	Religion products	10	12
17	ໝວດເຄື່ອງຫັດຖະກໍາ ແລະ ຈັກສານ	Handicrafts and plaiting	6,176	7,304
18	ໝວດສິນຄ້າອື່ນໆ	Other goods	10,764	13,387
19	ມູນຄ່າການປະເມີນຈາກທຸລະກິດທີ່ບໍ່ມີທະບຽນວິສາຫະກິດ	Estimated amount of non-registering enterprises	588	638

ແຫຼ່ງຂໍ້ມູນ: ກົມແຜນການ ແລະ ການຮ່ວມມື, ກະຊວງອຸດສາຫະກໍາ ແລະ ການຄ້າ

Source : Department of Planning and Cooperation, Ministry of Industry and Commerce

**ຕາຕະລາງ 28** ຈຳນວນຕະຫຼາດແຍກຕາມຂະໜາດໃນຂອບເຂດທົ່ວປະເທດ

**Table 28** The total number of Markets by size

ລາຍການ	ຫົວໜ່ວຍ	Items	Unit	2021**	2022
ຕະຫຼາດໃຫຍ່	ແຫ່ງ	Big Markets	Place	48	48
ຕະຫຼາດກາງ	ແຫ່ງ	Meduim Markets	Place	143	146
ຕະຫຼາດນ້ອຍ	ແຫ່ງ	Small Markets	Place	413	401
ຕະຫຼາດນັດ	ແຫ່ງ	Temporary markets ( no permanent place or durable construction installed )	Place	227	270

ແຫລ່ງຂໍ້ມູນ: ກົມແຜນການ ແລະ ການຮ່ວມມື, ກະຊວງອຸດສາຫະກຳ ແລະ ການຄ້າ

Source : Department of Planning and Cooperation, Ministry of Industry and Commerce

ຕາຕະລາງ 29

Table 29

ຜະລິດຕະພັນອຸດສາຫະກຳປຸງແຕ່ງ ແລະ ຫັດຖະກຳ Production of Manufacturing and Handicraft

ຊື່ຜະລິດຕະພັນ	ຫົວໜ່ວຍ	Product	Unit	2021	2022
<b>ສະບຽງອາຫານ, ຢາສຸບ</b>		<b>Food, tobacco</b>			
ບໍລິການຂ້າສັດຂາຍຊີ້ນ	ໂຕນ	Processing of meat	Tons	48,827	43,621
ເຂົ້າຈີ່ ແລະ ເຂົ້າໜົມ	ໂຕນ	Bread and candies	Tons	99,574	82,708
ນ້ຳປາ-ສະອິ້ວ	ຮຕລ	Fish sauce-soya sauce	Hl	325,376	270,938
ເສັ້ນໝີ່-ເສັ້ນເຜີ	ໂຕນ	Noodle	Tons	155,438	131,613
ອາຫານສັດ	ຟ.ໂຕນ	Animal food	Th. tons	1,130,338	924,854
ເກືອ	ຟ.ໂຕນ	Salt	Th. tons	389,755	328,077
ປາແດກ	ໂຕນ	Fermented fish	Tons	12,950	10,664
ນ້ຳກ້ອນ	ຟ.ໂຕນ	Ice	Th. tons	290,880	242,399
ນ້ຳດື່ມບໍລິສຸດ	ຟ.ຮຕລ	Drinking water	Th.hl	3,387,128	3,128,186
ເຫຼົ້າທົ່ວໄປ	ຟ.ຮຕລ	Liquor	Th.hl	183,796	168,159
ເບຍ	ຟ.ຮຕລ	Beer	Th.hl	1,261,577	1,161,817
ນ້ຳອັດລົມ	ຟ.ຮຕລ	Soft drinks	Th.hl	463,499	422,377
ກາເຟ	ໂຕນ	Coffee	Tons	83,070	67,779
ຢາສຸບ	ລ.ຊອງ	Cigarettes	Mill.packs	2,957,660	2,876,519
ໃບຢາລາວ	ຟ.ໂຕນ	Lao Tobacco	Th. tons	467,436	468,387
ແປ້ງມັນຕົ້ນ	ໂຕນ	Cassava Flour	Tons	254,807	215,823
ເຂົ້າສານ	ໂຕນ	Polished Rice	Tons	125,627	103,865
ນ້ຳຕານ	ໂຕນ	Sugar	Tons	17,561	15,592
<b>ຜະລິດຕະພັນເຄມີ</b>		<b>Chemicals</b>			
ອົກຊີເຢັນ-ອາເຊຕິແລນ	ຟ.ບັງ	Oxygen-Acetylene	Th.tubes	11,612	11,662
ນ້ຳກົດໃສ່ໝໍ້ໄຟ	ຟ.ຮຕລ	Battery acid	Th.hl	341,070	344,021
ເຫລົ້າ 90	ຟ.ຮຕລ	Alcohol 90	Th.hl	38,669	38,090
ສະບູຝຸ່ນ ແລະ ສະບູກ້ອນ	ຟ.ຮຕລ	Detergent powder	Th.hl	244,245	239,097
ເກີບໜັງ	ຟ.ຄູ່	Leather shoes	Th.pairs	2,152,634	2,240,627
ໜັງເອືອບ	ຟ.ໂຕນ	Leather	Th. tons	2,910,898	3,060,638
ຢາປົວພະຍາດ	ລ.ກົບ	Medicine	Mill.kips	22,379	29,618,217
ນ້ຳສີ	ຟ.ຮຕລ	Paint	Th.hl	536,396	523,643
ເຄື່ອງປລາສະຕິກ	ລ.ກົບ	Plastic goods	Mill.kips	10,755	11,830,160

ຍັງມີຕໍ່/Continued

ຕາຕະລາງ 30

Table 30

ຜະລິດຕະພັນອຸດສາຫະກຳປຸງແຕ່ງ ແລະ ຫັດຖະກຳ Production of Manufacturing and Handicraft

ຊື່ຜະລິດຕະພັນ	ຫົວໜ່ວຍ	Product	Unit	2021	2022
<b>ໄມ້ ແລະ ເຄື່ອງເຮັດດ້ວຍໄມ້</b>		<b>Wood and wood articles</b>			
ໄມ້ປູພື້ນ	ພ.ມ <sup>2</sup>	Floor lumber	Th.m <sup>2</sup>	80,386	78,571
ເຄື່ອງເຝີນິເຈີໄມ້	ລ.ກີບ	Wood furniture	Mill.kip	244,404	293,491,851
ເຄື່ອງເຝີນິເຈີຫວາຍ	ລ.ກີບ	Rattan furniture	Mill.kip	6,421	7,423,199
ປຶ້ມຂຽນ	ລ.ຫົວ	Books	Mill.unit	127,474	74,187
<b>ຕໍ່າແຜ່ນ, ຕັດຫຍິບ</b>		<b>Textiles, Garment</b>			
ແຜ່ນແຜ	ພ.ຜືນ	Fabrics	Th.pieces	10,024,345	10,193,665
ເຄື່ອງນຸ່ງສຳເລັດຮູບ	ພ.ຜືນ	Clothing	Th.pieces	19,966,860	18,485,766
ສິ້ນ (ສິ້ນຝ້າຍ, ສິ້ນໄໝ)	ພ.ຜືນ	Lao skirts	Th.pieces	192,713	176,901
<b>ຜະລິດຕະພັນກໍ່ສ້າງ</b>		<b>Articles of construction</b>			
ດິນຈີ່ ແລະ ດິນບໍ່ອກ	ພ.ກ້ອນ	Blocks	Th.pieces	1,476,211	1,235,070
ຊີມັງ	ພ.ໂຕນ	Cement	Th.tons	14,412	12,800
ກະບື້ອງ ແລະ ຊີແຜກ	ພ.ແຜ່ນ	Tiles,Cpac	Th.sheets	421,849	351,606
ປູນຂາວ	ໂຕນ	Lime	Tons	-	
ເສົາໄຟຟ້າ	ພັນ.ຕົ້ນ	Electricity poles	Th.poles	271,021	234,370
<b>ເຄື່ອງເຮັດດ້ວຍໂລຫະ</b>		<b>Base metal articles</b>			
ເຄື່ອງມືກະເສດ	ພ.ກີບ	Agri. tools	Th.kip	858	
ສັງກະສີ	ພ.ແຜ່ນ	Zinc	Th.sheets	79,284	77,055
ຕະປູ ແລະ ລວດໜາມ	ໂຕນ	Nails and Baraed wire	Tons	58,801	58,453
ສາຍໄຟ	ພ.ແມັດ	Electric wire	Th.meters	84,597	86,879
ເຫຼັກເສັ້ນ	ໂຕນ	Steel bars (for construction)	Tons	29,512	29,513
ເຫຼັກຮູບປະຜັນ	ໂຕນ	Rod of Iron	Tons	22,482	22,504

ແຫຼ່ງຂໍ້ມູນ: ກົມແຜນການ ແລະ ການຮ່ວມມື, ກະຊວງອຸດສາຫະກຳ ແລະ ການຄ້າ

Source : Department of Planning and Cooperation, Ministry of Industry and Commerce

**ຕາຕະລາງ 31**

ມູນຄ່າການຜະລິດ ຜະລິດຕະພັນອຸດສາຫະກຳປຸງແຕ່ງ ແລະ ຫັດຖະກຳ ແຍກເປັນໝວດ  
ຫົວໜ່ວຍ: ພັນກີບ

**Table 31**

Value of Manufacturing and Handicraft by Divisions  
Unit: Th.LAK

ລ/ດ No.	ລາຍການ	Items	2021	2022
1	ການຜະລິດສະບຽງອາຫານ	Manufacture of food products	2,946,540,108	3,132,625,744
2	ການຜະລິດເຄື່ອງດື່ມ	Manufacture of beverages	1,896,861,679	2,258,673,131
3	ການຜະລິດ ຜະລິດຕະພັນຢາສູບ	Manufacture of tobacco products	263,486,981	341,902,388
4	ການຜະລິດແຜ່ນແຜ ແລະ ຜະລິດຕະພັນກ່ຽວກັບເຊືອກ, ຕາໜ່າງ, ແຫ ແລະ ອື່ນໆ	Manufacture of textiles, cordage, twine, netting, and Fishing net	142,219,445	184,733,813
5	ການຜະລິດເຄື່ອງນຸ່ງຫົ່ມ	Manufacture of wearing apparels	1,402,951,812	1,689,186,208
6	ການຜະລິດຜະລິດຕະພັນເຄື່ອງໜັງ, ການເອືອບ, ການຟອກ (ກະເປົາເດີນທາງ, ເກີບ ແລະ ອື່ນໆ)	Manufacture of leather, Tanning, dressing of leather ( luggage, leather shoes, and Manufacture of other leather)	258,784,845	352,027,925
7	ການເລື່ອຍ, ກີບ, ການຜະລິດໄມ້ແປຮູບ ແລະ ຜະລິດຕະພັນຈາກໄມ້, ຫວາຍ; ຜະລິດຕະພັນຈາກເຜືອງ ແລະ ວັດຖຸຈັກສານ; ຍົກເວັ້ນເຄື່ອງເຟີນີເຈີ	Sawmilling, plane of wood, Manufacture of wood and of products of wood, rattan; manufacture of articles of straw and plaiting materials except furniture	332,876,426	355,008,931
8	ການຜະລິດເຈ້ຍ ແລະ ຜະລິດຕະພັນເຈ້ຍ	Manufacture of paper and paper products	1,285,876,715	948,489,341
9	ການພິມ, ການອັດສຳເນົາ, ພາບແສງສີສຽງທີ່ອັດບັນທຶກ (ໃສ່ແຜ່ນຊີດີ, ເທບ ແລະ ອື່ນໆ)	Printing ,Master copies and reproduction of recorded media (compact discs VCD, tapes and others)	9,097,965	10,418,387
10	ການຜະລິດຖ່ານຫີນຕ່າງໆ ແລະ ການກັ່ນຜະລິດຕະພັນນໍ້າມັນດິບ	Production of coal, Manufacture of refined petroleum products	7,733,970	9,474,729
11	ການຜະລິດສານເຄມີ ແລະ ຜະລິດຕະພັນເຄມີ(ອົກຊີ, ນໍ້າກັ່ນ, ຝຸ່ນເຄມີ, ນໍ້າສີ, ຢາຂ້າແມງໄມ້, ສະບູຝຸ່ນ/ກ້ອນ, ນໍ້າຫອມ ແລະ ອື່ນໆ)	Manufacture of chemicals and chemical products ( Oxygen, Distilled water, pesticides, soap and detergents, perfumes and others)	65,473,743	85,399,545
12	ການຜະລິດຢາປົວພະຍາດ, ຜະລິດຕະພັນເຄມີໃຊ້ປຸງຢາ ແລະ ຜະລິດຕະພັນການຢາຈາກພືດ	Manufacture of pharmaceuticals, medicinal chemical and botanical products	138,523,465	185,307,922
13	ການຜະລິດຢາງ ແລະ ຜະລິດຕະພັນປລາສຕິກ	Manufacture of rubber and plastic products	484,693,862	542,549,580
14	ການຜະລິດຜະລິດຕະພັນແຮ່ທາດອື່ນໆ ທີ່ບໍ່ແມ່ນໂລຫະ (ຜະລິດຕະພັນແກ້ວ, ເຄື່ອງປັ້ນດິນເຜົາ, ທາດ, ຫໍບຸຊາ, ໂຕະຫີນ, ຊີມັງ, ຂີບຫີນ, ເສົາໄຟຟ້າ, ດິນຈີ່, ດິນປັ້ງ, ກະເບື້ອງ, ໄຫ,...	Manufacture of other non-metallic mineral products (other porcelain and ceramic products, Stupa, altar,Stone tables, Stone mill, cements, Concrete pole, Brick, Cements block,)	663,404,989	765,719,008

ຍັງມີຕໍ່/Continued



**ຕາຕະລາງ 32**

ມູນຄ່າການຜະລິດ ຜະລິດຕະພັນອຸດສາຫະກຳປຸງແຕ່ງ ແລະ ຫັດຖະກຳ ແຍກເປັນໝວດ  
ຫົວໜ່ວຍ: ພັນກີບ

ລ/ດ No.	ລາຍການ	Items	2021	2022
15	ການຜະລິດໂລຫະຂັ້ນພື້ນຖານ ( ເຫຼັກເສັ້ນ , ຫຼອມເຫຼັກ ແລະ ທາດເຫຼັກອື່ນໆ ທີ່ກ່ຽວຂ້ອງ)	Manufacture of basic metals ( steels, Casting of iron, others activities related to ferrous metals )	243,807,006	321,722,381
16	ການຜະລິດຜະລິດຕະພັນໂລຫະ ຍົກເວັ້ນເຄື່ອງກົນຈັກ ແລະ ອຸປະກອນເຄື່ອງຈັກ (ໂລຫະທີ່ເປັນໂຄງ, ອ່າງ, ປະຕູເຫຼັກ, ອາວຸດ, ຕະປູ, ເສັ້ນລວດ ແລະ ເຄື່ອງຂອງມີຄົມໂລຫະ ແລະ ອື່ນໆ)	Manufacture of metal products excepts excepts machinery and equipment ( structural metal products, tanks, Metal doors and windows, weapons and ammunition, nails,article wire include barbed wire and netting;and cutlery and others )	77,479,697	101,145,036
17	ການຜະລິດເຄື່ອງຄອມພິວເຕີ, ເຄື່ອງເອເລັກໂຕຣນິກ ແລະ ຜະລິດຕະພັນກ່ຽວກັບຮູບພາບແສງສີສຽງ (ໂທລະທັດ, ເຄື່ອງຫຼິ້ນຊີດີ, ກ້ອງຖ່າຍຮູບ, ແອ, ໂມງ, ຊີດີເປົ່າ ແລະ ອື່ນໆ)	Manufacture of computers, and consumer electronics ( televisions, VCD Players, camera, Air conditionals, watches and clocks, blank CD, and others )	768,336,823	778,087,773
18	ການຜະລິດອຸປະກອນໄຟຟ້າ	Manufacture of other consumer electronics equipments	106,455,576	138,555,112
19	ການຜະລິດເຄື່ອງຈັກ ແລະ ເຄື່ອງຈັກປະກອບທົ່ວໄປ (ຜະລິດຈັກສູບ, ຈັກປ້າ, ວາວ, ລົດໄຖນາ, ເຄື່ອງ ຈັກການກະເສດ ແລະ ຜະລິດຕ່າງໆ)	Manufacture of machinery; and general-purpose machinery; ( other pumps, compressors, valves, tractors, Agricultural machinery and other related machinery )	2,557,990	3,256,986
20	ການຜະລິດລົດຍົນ, ລົດພວງ ແລະ ຊັ້ນສ່ວນອາໄຫຼ່, ອຸປະກອນລົດຈັກ, ລົດຍົນຕ່າງໆ ແລະ ປະກອບ	Manufacture of vehicles; trailers and Assembly of trailers ; and Assembly of motorcycles and vehicles	292,358,664	376,812,337
21	ການຜະລິດອຸປະກອນການຂົນສົ່ງອື່ນໆ (ເຮືອ, ຫົວຈັກລົດໄຟ, ຍວດຍານພາຫະນະສຳລັບທະຫານ, ລົດຖີບ, ລີ້ຍູ້, ລີ້ສຳຫຼັບຄົນເສຍອົງຄະ ແລະ ອື່ນໆ)	Manufacture of other transport equipment (Ships,Manufacture of railway locomotives, military fighting vehicles, bicycles, Handcarts, and invalid carriages and others )	8,757,965	11,497,489
22	ການຜະລິດເຄື່ອງເຝີນິເຈີ (ຜະລິດດ້ວຍໄມ້, ຫວາຍ, ປລາສຕິກ, ໂລຫະ ແລະ ອື່ນໆ)	Manufacture of furniture ( wood furniture, rattan furniture, plastic ) furniture, metal furniture, and other related furniture)	352,696,401	430,128,847
23	ອຸດສາຫະກຳແປຮູບອື່ນໆ (ເຄື່ອງເອ້ທຽມ, ເຄື່ອງປະດັດ, ຫຼຽນ, ປອກຄໍ, ປອກແຂນ, ເຄື່ອງຫຼິ້ນດົນຕີໄດ້ແກ່: ແຄນ, ລະນາດ; ທູບ, ກັບໄຟ, ຄັນອິ້ມ, ອັດຮ່າຍແກ້ສ, ແຂ້ວທຽມ, ເຂັມສັກຢາ ແລະ ຜະລິດຕະພັນອື່ນໆ)	Other manufacturing ( costume jewelries, jewelries, Coins, necklaces Manufacture of musical instruments: khane Lao, Lao xylophone, Incense stick, Lighters, Umbrellas, Artificial teeth, Syringes and others )	127,883,440	187,307,387

ແຫຼ່ງຂໍ້ມູນ: ກົມແຜນການ ແລະ ການຮ່ວມມື, ກະຊວງອຸດສາຫະກຳ ແລະ ການຄ້າ

Source : Department of Planning and Cooperation, Ministry of Industry and Commerce

**Table 32**

Value of Manufacturing and Handicraft by Divisions  
Unit: Th.LAK

Items	2021	2022
Manufacture of basic metals ( steels, Casting of iron, others activities related to ferrous metals )	243,807,006	321,722,381
Manufacture of metal products excepts excepts machinery and equipment ( structural metal products, tanks, Metal doors and windows, weapons and ammunition, nails,article wire include barbed wire and netting;and cutlery and others )	77,479,697	101,145,036
Manufacture of computers, and consumer electronics ( televisions, VCD Players, camera, Air conditionals, watches and clocks, blank CD, and others )	768,336,823	778,087,773
Manufacture of other consumer electronics equipments	106,455,576	138,555,112
Manufacture of machinery; and general-purpose machinery; ( other pumps, compressors, valves, tractors, Agricultural machinery and other related machinery )	2,557,990	3,256,986
Manufacture of vehicles; trailers and Assembly of trailers ; and Assembly of motorcycles and vehicles	292,358,664	376,812,337
Manufacture of other transport equipment (Ships,Manufacture of railway locomotives, military fighting vehicles, bicycles, Handcarts, and invalid carriages and others )	8,757,965	11,497,489
Manufacture of furniture ( wood furniture, rattan furniture, plastic ) furniture, metal furniture, and other related furniture)	352,696,401	430,128,847
Other manufacturing ( costume jewelries, jewelries, Coins, necklaces Manufacture of musical instruments: khane Lao, Lao xylophone, Incense stick, Lighters, Umbrellas, Artificial teeth, Syringes and others )	127,883,440	187,307,387

ຕາຕະລາງ 33

ປະລິມານ ແລະ ມູນຄ່າການຜະລິດຜະລິດຜະລິດຕະພັນອຸດສາຫະກຳປຸງແຕ່ງ ແລະ ຫັດຖະກຳ

Table 33

Quantity and Value of Manufacturing and Handicraft Productions

ຜະລິດຕະພັນ Productions	ຫົວໜ່ວຍ Items	Unit	2021		2022	
			ຈຳນວນ Quantity	ມູນຄ່າ (ພັນກີບ) Amount (Th.Lak)	ຈຳນວນ Quantity	ມູນຄ່າ (ພັນກີບ) Amount (Th.Lak)
<b>ການຜະລິດສະບຽງອາຫານ</b>			<b>Manufacture of food products</b>			
<b>ການຜະລິດປຸງແຕ່ງ ແລະ ເກັບຮັກສາຊີ້ນ</b>			<b>Processing and Preserving of Meats</b>			
ບໍລິການຂ້າສັດ ( ຊີ້ນ )	ໂຕນ	Tons	48,827	274,988,482	43,621	245,969,313
ໜັງເຄັມ	ໂຕນ	Tons	70,785	8,185,905	55,062	8,082,772
ໃສ່ກອກ, ໃສ່ອົວ	ໂຕນ	Tons	87,564	82,012,694	66,530	82,850,823
ຊີ້ນແຫ້ງ	ໂຕນ	Tons	18,962	34,662,544	14,817	34,080,557
ໝູຝອຍ	ໂຕນ	Tons	66,887	16,363,285	51,057	16,454,309
ຜະລິດຕະພັນກ່ຽວກັບຊີ້ນສັດ				553,424,642		595,418,923
<b>ຂະບວນການຜະລິດ ແລະ ການເກັບຮັກສາປາ ແລະ ສັດນ້ຳ</b>			<b>Processing and preserving of fish and fish products, Processing and preserving of crustaceans and molluscs</b>			
ປາແດກ	ໂຕນ	Tons	12,950	1,255,377	10,664	1,366,854
ປາເຄັມ	ໂຕນ	Tons	23,923	1,673,596	20,052	1,790,948
ປາແຫ້ງ	ໂຕນ	Tons	10,812	17,908,156	9,108	19,073,460
ຜະລິດຕະພັນກ່ຽວກັບຊີ້ນປາ				77,683,018		85,365,666
<b>ຂະບວນການຜະລິດປຸງແຕ່ງ, ການເກັບຮັກສາໝາກໄມ້, ພືດຜັກ, ເຕົ້າຮູ້ ແລະ ຊາ, ກາເຝ, ຊາສະໝຸນໄພ</b>			<b>Processing and preserving of fruit, vegetables, tofu, tea, coffee, herb infusion</b>			
ກາເຝ	ໂຕນ	Tons	83,070	310,164,762	67,779	340,847,577
ໃບຊາແຫ້ງ	ໂຕນ	Tons	82,479	22,023,015	68,435	23,801,792
ໝາກຕາວເຊື້ອມ	ໂຕນ	Tons	63,977	2,969,892	52,513	3,244,216
ຜະລິດຕະພັນອື່ນແຫ້ງ (ສາລີ, ຊາ...)	ໂຕນ	Tons	70,717	20,632,376	57,937	22,579,772
ນ້ຳເຕົ້າຮູ້	ຮຕລ	HI	2,124,489	3,479,853	1,749,460	3,788,996
ຜະລິດຕະພັນອື່ນໆ				46,580,513		49,497,097
<b>ການປຸງແຕ່ງນ້ຳມັນຈາກພືດຜັກ, ນ້ຳມັນສັດ ແລະ ໄຂມັນ</b>			<b>Manufacture of others vegetable oils and fats</b>			
ນ້ຳມັນພືດ	ຮຕລ	HI	270,085	1,157,570	220,645	1,270,187
ນ້ຳມັນໝູ	ຮຕລ	HI	147,119	378,023	120,628	413,265

ຍັງມີຕໍ່/Continued

ຕາຕະລາງ 33

ປະລິມານ ແລະ ມູນຄ່າການຜະລິດຜະລິດຜະລິດຕະພັນອຸດສາຫະກຳປຸງແຕ່ງ ແລະ ຫັດຖະກຳ

ຜະລິດຕະພັນ	ຫົວໜ່ວຍ	Items	Unit	2021		2022	
				ຈຳນວນ Quantity	ມູນຄ່າ (ພັນກີບ) Amount (Th.Lak)	ຈຳນວນ Quantity	ມູນຄ່າ (ພັນກີບ) Amount (Th.Lak)
<b>Productions</b>							
ນ້ຳມັນຫົວສີໄຄຕົ້ນ	ຮຕລ	lemongrass oil	HI	164,778	1,654,991	135,606	1,802,562
ຜະລິດຕະພັນນ້ຳມັນອື່ນໆ		Other related products	HI	-	7,654,018	-	8,293,781
<b>ການປຸງແຕ່ງຜະລິດຕະພັນນົມ ແລະ ຄົມຕ່າງໆ</b>		<b>Processing of fresh milk and manufacture of cream</b>					
ນົມງົວ, ຄົມນ້ຳນົມງົວ ຊະນິດຕ່າງໆ	ຮຕລ	Fresh liquid milk and Cream (cow)	HI	141,510	41,178,946	115,682	45,173,462
<b>ການປຸງແຕ່ງກະແລ່ມ ແລະ ນ້ຳໜາກໄມ້ແຊ່ແຂງ</b>		<b>Manufacture of ice cream, and fruit juices</b>					
ນ້ຳກ້ອນອານາໄມ	ໂຕນ	ice	Tons	290,880	7,449,840	242,399	8,010,242
ກະແລ່ມໜາກໄມ້, ນ້ຳຫວານແຊ່ແຂງ ອື່ນໆ	ໂຕນ	fruit ice creams,	Tons	139,367	657,716	122,941	725,770
<b>ການປຸງແຕ່ງຜະລິດຕະພັນເມັດພືດທີ່ສີແລ້ວ, ຜະລິດຕະພັນແປ້ງສຳລັບອາຫານ</b>		<b>Manufacture of grain mill products ( rice, corn ) and starch products for foods</b>					
ຜະລິດທາດແປ້ງ (ແປ້ງມັນຕົ້ນ, ແປ້ງສາລີ)	ໂຕນ	Cassava flour, Corn flour )	Tons	254,807	40,315,030	215,823	43,596,832
ຜະລິດຕະພັນແປ້ງສຳລັບອາການອື່ນໆ	ໂຕນ	Other flour products	Tons	384,619	172,793,634	343,019	195,993,891
<b>ກິດຈະການ ສີເຂົ້າ</b>		<b>Manufacture of rice grain mill</b>					
ເຂົ້າສານ	ໂຕນ	Hulled rice	Tons	125,627	111,679,578	103,865	121,065,937
ເຂົ້າຈີ່, ເຂົ້າໝີມ ຊະນິດຕ່າງໆ	ໂຕນ	Bread, other rolls	Tons	99,574	235,793,713	82,708	254,389,487
<b>ການຜະລິດເສັ້ນໝີ່, ເສັ້ນເຝີ ແລະ ຜະລິດຕະພັນຈາກແປ້ງທີ່ຄ້າຍຄືກັນ</b>		<b>Manufacture of noodles and similar farinaceous products</b>					
ເສັ້ນໝີ່, ເສັ້ນເຝີ, ເຂົ້າປຸ້ນ ແລະ ເສັ້ນອື່ນໆ	ໂຕນ	Lao dried noodle, Lao rice noodle, and other similar noodles	Tons	155,438	432,593,551	131,613	457,741,943
<b>ຂະບວນການຜະລິດເຄື່ອງເທດ, ແຈ່ວ, ເຄື່ອງປຸງອາຫານ ແລະ ຜະລິດຕະພັນຄົວກິນອື່ນໆ</b>		<b>Manufacture of processed spices, sauces, condiments, and other cooking products</b>					
ນ້ຳປາ-ນ້ຳສະອິວ, ນ້ຳຊອດ, ນ້ຳສົ້ມ	ຮຕລ	Fish sources, Soy sources,	HI	325,376	4,547,856	270,938	4,900,156
ນ້ຳຕານ	ໂຕນ	Sugars	Tons	17,561	142,697,738	15,592	158,954,986
ເກືອ	ໂຕນ	Salts	Tons	389,755	5,006,435	328,077	5,338,952
ຜະລິດຕະພັນເຄື່ອງປຸງອາຫານຊະນິດອື່ນໆ	ໂຕນ	other cooking products	Tons		53,523,835		56,836,891

ຍັງມີຕໍ່/Continued

Table 33

Quantity and Value of Manufacturing and Handicraft Productions

ຕາຕະລາງ 33

ປະລິມານ ແລະ ມູນຄ່າການຜະລິດຜະລິດຜະລິດຕະພັນອຸດສາຫະກຳປຸງແຕ່ງ ແລະ ຫັດຖະກຳ

Table 33

Quantity and Value of Manufacturing and Handicraft Productions

ຜະລິດຕະພັນ Productions	ຫົວໜ່ວຍ Items	Unit	2021		2022	
			ຈໍານວນ Quantity	ມູນຄ່າ (ຝັນກີບ) Amount (Th.Lak)	ຈໍານວນ Quantity	ມູນຄ່າ (ຝັນກີບ) Amount (Th.Lak)
<b>ການປຸງແຕ່ງອາຫານສັດ</b>	<b>Manufacture of prepared animal feeds</b>			213,449,523		233,933,703
ຫົວອາຫານສັດ ແລະ ອາຫານອື່ນໆຂອງສັດ	ໂຕນ Prepared animal feeds and feeds for farm animals	Tons	1,130,338	213,449,523	924,854	233,933,703
<b>ການຜະລິດເຄື່ອງດື່ມ</b>	<b>Manufacture of beverages</b>			<b>1,896,861,679</b>		<b>2,258,673,131</b>
<b>ການຜະລິດເຄື່ອງດື່ມປະເພດ ເຫຼົ້າ, ເບຍ, ນໍ້າອັດລິມ, ໂສດາ ແລະ ອື່ນໆ</b>	<b>Manufacture of beverages (spirits, Beer, soft drinks, soda and others)</b>			<b>1,602,032,758</b>		<b>1,920,072,735</b>
ເຫຼົ້າຊະນິດຕ່າງໆ	ຮຕລ Other spirits	HI	183,796	22,897,770	168,159	26,541,132
ເບຍຊະນິດຕ່າງໆ	ຮຕລ Other beers	HI	1,261,577	1,311,823,617	1,161,817	1,582,538,075
ນໍ້າຫວານ+ໂສດາ ຊະນິດຕ່າງໆ	ຮຕລ Other soft drinks, other soda	HI	463,499	264,872,452	422,377	308,169,195
ຜະລິດຕະພັນທີ່ກ່ຽວກັບເຄື່ອງດື່ມອື່ນໆ	Manufacture of other related beverages			2,438,918		2,824,333
<b>ການຜະລິດນໍ້າດື່ມບໍລິສຸດ ແລະ ນໍ້າແຮ່ທາດຕ່າງໆ</b>	<b>Manufacture of drinking water and mineral water</b>			<b>294,828,921</b>		<b>338,600,396</b>
ນໍ້າດື່ມບໍລິສຸດ	ຮຕລ Drinking water	HI	3,387,128	294,828,921	3,128,186	338,600,396
<b>ການຜະລິດ ຜະລິດຕະພັນຢາສຸບ</b>	<b>Manufacture of tobacco products</b>			263,486,981		341,902,388
ຢາສຸບ	ຊອງ Cigarettes and cigars	Packs	2,957,660	260,943,045	2,876,519	338,687,944
ໃບຢາແຫ້ງ	ໂຕນ Dried tea leaves	Tons	467,436	1,652,306	468,387	2,083,302
ຜະລິດຕະພັນທີ່ກ່ຽວກັບຢາສຸບອື່ນໆ	Other related tobaccos			891,630		1,131,142
<b>ການຜະລິດແຜ່ນແພ ແລະ ຜະລິດຕະພັນກ່ຽວກັບເຊືອກ, ຕ່າໝາງ, ແຫ ແລະ ອື່ນໆ</b>	<b>Manufacture of textiles, and cordage, twine, Fishing net and netting</b>			<b>142,219,445</b>		<b>184,733,813</b>
ຜ້າປູໂຕະ/ແຜ່ນຄໍ/ຜ້າປູປອນນອນ/ແຜ່ນແພ	ຜືນ Tablecloth, Scarf, bed sheet, textiles	Pieces	10,024,345	107,705,799	10,193,665	138,892,001
ເສື້ອນອນ	ຜືນ Mattress	Pieces	10,644,635	32,580,569	10,716,922	43,251,171
ຜະລິດຕະພັນອື່ນໆທີ່ກ່ຽວຂ້ອງ	Other related products			1,933,077		2,590,641
<b>ການຜະລິດເຄື່ອງນຸ່ງຫົ່ມ</b>	<b>Manufacture of wearing apparels</b>			<b>1,402,951,812</b>		<b>1,689,186,208</b>
ເຄື່ອງນຸ່ງຫົ່ມທຸກຊະນິດ (ໂສ້ງ, ເສືອ,...)	ຜືນ Wearing apparels (pants, shirts )	Pieces	19,966,860	1,282,480,467	18,485,766	1,532,000,853
ສິ້ນ (ສິ້ນຝ້າຍ, ສິ້ນໄໝລາຍຕ່າງໆ)	ຜືນ Lao skirts ( lao cotton skirts, other lao skirts)	Pieces	192,713	96,847,317	176,901	116,674,717
ຜະລິດຕະພັນເຄື່ອງນຸ່ງຫົ່ມອື່ນໆ	Other wearing apparels			23,624,027		40,510,639

ຍັງມີຕໍ່/Continued

ຕາຕະລາງ 33

ປະລິມານ ແລະ ມູນຄ່າການຜະລິດຜະລິດຜະລິດຕະພັນອຸດສາຫະກຳປຸງແຕ່ງ ແລະ ຫັດຖະກຳ

ຜະລິດຕະພັນ	ຫົວໜ່ວຍ	Items	Unit	2021		2022	
				ຈຳນວນ	ມູນຄ່າ (ພັນກີບ)	ຈຳນວນ	ມູນຄ່າ (ພັນກີບ)
Productions				Quantity	Amount (Th.Lak)	Quantity	Amount (Th.Lak)
<b>ການຜະລິດຜະລິດຕະພັນເຄື່ອງໝັງ, ການເອືອບ, ການຝອກ( ກະເປົາເດີນທາງ, ເກີບ ແລະ ອື່ນໆ)</b>		<b>Manufacture of leather products, salted, tanning (luggageses, footwears, other leather products)</b>		<b>258784845.1</b>	<b>352027925.5</b>		
ເກີບ+ພື້ນເກີບ ທຸກຊະນິດ	ຜົນຄູ່	Leather shoes, parts of footwears	Th.pairs	2,152,634	203,091,933	2,240,627	275,354,980
ກະເປົາໃສ່ເງິນຫຼຽນ (ຊາຍ-ຍິງ)	ໜ່ວຍ	Pockets	Pieces	1,922,087	17,543,586	1,970,326	24,155,219
ເອືອບໝັງ (ເຄື່ອງໃຊ້)	ໂຕນ	Leather saults ( leather products)	Tons	2,910,898	2,871,421	3,060,638	3,854,642
ຜະລິດຕະພັນເຄື່ອງໝັງອື່ນໆ ທີ່ກ່ຽວຂ້ອງ		Other related leather products			1,933,077		2,590,641
<b>ການເລື້ອຍ, ກີບ, ການຜະລິດໄມ້ແປຮຸບ ແລະ ຜະລິດຕະພັນຈາກໄມ້, ຫວາຍ; ຜະລິດຕະພັນຈາກເຜືອງ ແລະ ວັດຖຸຈັກສານ; ຍົກເວັ້ນເຄື່ອງເຜີນິເຈີ</b>		<b>Manufacture of wood furniture, rattan furniture, manufacture of articles of straw and plaiting materials</b>		<b>332,876,426</b>	<b>355,008,931</b>		
ເຜົາຖານ	ໂຕນ	Wood charcoals	Tons	91,815	3,753,090	83,375	4,259,002
ວົງກີບປະຕູ, ລູກຕິງ, ບານປະຕູ, ບ້ອງຍ້ຽມ	ຊິ້ນ	Doors and their frames and thresholds	Pieces	122,588	94,039,543	114,954	103,041,142
ໄມ້ປຸ້ມ/ປັກເກີ	ພ.ມ2	Parquet panels	Th.m	80,386	227,797,665	78,571	239,352,304
ແກະສະຫຼັກຫວາຍ	ໜ່ວຍ, ຊຸດ	Rattan ornaments	Pieces	16,746	6,420,821	14,962	7,423,199
ສານຕິບເຂົ້າ	ພ.ຕິບ	Box for steaming rice ( a small contianer for cooked rice )	Th.box	1,159	630,667	1,045	722,029
ຜະລິດຕະພັນໄມ້ອື່ນໆ ທີ່ກ່ຽວຂ້ອງ		Other related wood products			87,613,662		211,255
<b>ການຜະລິດເຈ້ຍ ແລະ ຜະລິດຕະພັນເຈ້ຍ</b>		<b>Manufacture of paper and paper products</b>		<b>1,285,876,715</b>	<b>948,489,341</b>		
ປຶ້ມຂຽນ	ພ.ຫົວ	books	Th.books	127,474	946,082,423	74,187	719,519,790
ແກັດ, ເຈ້ຍໄຫວ້ພະ, ເຈ້ຍຫໍ່ຂອງຂວັນ	ໂຕນ	Containers of paper,	Tons	1,984,149	252,180,629	1,122,291	187,905,369
ຜະລິດຕະພັນເຈ້ຍອື່ນໆ ທີ່ກ່ຽວຂ້ອງ		Other related paper products			774,738		847,468
<b>ການພິມ, ການອັດສຳເນົາ, ພາບແສງສີສຽງທີ່ອັດບັນທຶກ (ໃສ່ແຜ່ນຊີດີ, ເທບ ແລະ ອື່ນໆ)</b>		<b>Printing and reproduction of recorded media (Master copies of records, compact discs, tapes, and others )</b>		<b>9,097,965</b>	<b>10,418,387</b>		
ແຜ່ນຊີດີເຟງ, ສາລະຄະດີ	ພ.ແຜ່ນ	Compact discs, tapes	Th.pieces	52,961	742,757	49,944	939,955
ພິມປ້າຍ, ແຕ້ມປ້າຍ, ບັດເຊີນ	ພ.ແຜ່ນ	Medias	Th.pieces	514,591	7,580,470	450,229	8,630,964
ຜະລິດຕະພັນອື່ນໆ ທີ່ກ່ຽວຂ້ອງ		Other related products			774,738		847,468
<b>ການຜະລິດຖ່ານຫີນຕ່າງໆ ແລະ ການກັ່ນຜະລິດຕະພັນນ້ຳມັນດິບ</b>		<b>Manufacture of other coals, and refined petroleum</b>		<b>7,733,970</b>	<b>9,474,729</b>		
ຜະລິດຖ່ານຫີນດຳ, ຂາວ	ໂຕນ	Production of dark cokes , white cokes	Tons	3,867	7,159,779	3,919	9,109,060

ຍັງມີຕໍ່/Continued

Table 33

Quantity and Value of Manufacturing and Handicraft Productions

	Unit	2021		2022	
		Quantity	Amount (Th.Lak)	Quantity	Amount (Th.Lak)
<b>Manufacture of leather products, salted, tanning (luggageses, footwears, other leather products)</b>		<b>258784845.1</b>	<b>352027925.5</b>		
Leather shoes, parts of footwears	Th.pairs	2,152,634	203,091,933	2,240,627	275,354,980
Pockets	Pieces	1,922,087	17,543,586	1,970,326	24,155,219
Leather saults ( leather products)	Tons	2,910,898	2,871,421	3,060,638	3,854,642
Other related leather products			1,933,077		2,590,641
<b>Manufacture of wood furniture, rattan furniture, manufacture of articles of straw and plaiting materials</b>		<b>332,876,426</b>	<b>355,008,931</b>		
Wood charcoals	Tons	91,815	3,753,090	83,375	4,259,002
Doors and their frames and thresholds	Pieces	122,588	94,039,543	114,954	103,041,142
Parquet panels	Th.m	80,386	227,797,665	78,571	239,352,304
Rattan ornaments	Pieces	16,746	6,420,821	14,962	7,423,199
Box for steaming rice ( a small contianer for cooked rice )	Th.box	1,159	630,667	1,045	722,029
Other related wood products			87,613,662		211,255
<b>Manufacture of paper and paper products</b>		<b>1,285,876,715</b>	<b>948,489,341</b>		
books	Th.books	127,474	946,082,423	74,187	719,519,790
Containers of paper,	Tons	1,984,149	252,180,629	1,122,291	187,905,369
Other related paper products			774,738		847,468
<b>Printing and reproduction of recorded media (Master copies of records, compact discs, tapes, and others )</b>		<b>9,097,965</b>	<b>10,418,387</b>		
Compact discs, tapes	Th.pieces	52,961	742,757	49,944	939,955
Medias	Th.pieces	514,591	7,580,470	450,229	8,630,964
Other related products			774,738		847,468
<b>Manufacture of other coals, and refined petroleum</b>		<b>7,733,970</b>	<b>9,474,729</b>		
Production of dark cokes , white cokes	Tons	3,867	7,159,779	3,919	9,109,060

ຕາຕະລາງ 33

ປະລິມານ ແລະ ມູນຄ່າການຜະລິດຜະລິດຜະລິດຕະພັນອຸດສາຫະກຳປຸງແຕ່ງ ແລະ ຫັດຖະກຳ

Table 33

Quantity and Value of Manufacturing and Handicraft Productions

ຜະລິດຕະພັນ Productions	ຫົວໜ່ວຍ Items	Unit	2021		2022		
			ຈຳນວນ Quantity	ມູນຄ່າ (ພັນກີບ) Amount (Th.Lak)	ຈຳນວນ Quantity	ມູນຄ່າ (ພັນກີບ) Amount (Th.Lak)	
ຜະລິດຖານຫີນຕ່າງທີ່ກ່ຽວຂ້ອງ	ໂຕນ	Production of others coke oven products	Tons	1,056	574,191	14,389	365,669
<b>ການຜະລິດສານເຄມີ ແລະ ຜະລິດຕະພັນເຄມີ</b>		<b>Manufacture of chemicals and chemical products</b>					
ສະບູຝຸນ, ນ້ຳຢາລ້າງຈານ, ນ້ຳຢາລ້າງຫ້ອງນ້ຳ	ຮຕລ	Detergents, cleaning and polishing preparations, and toilet preparations	HI	244,245	24,181,120	239,097	31,532,411
ນ້ຳສີ, ທິນເນີ, ນ້ຳຢາກັນຊຶມ	ຮຕລ	Paints	HI	536,396	35,724,595	523,643	46,714,224
ປຸຍເຄມີ/ຊີວະພາບ	ໂຕນ	Chemical fertilizers, organic fertilizers	Tons	159,918	226,492	161,629	286,350
ນ້ຳກົດ( ສາກໝໍ້ໄຟ),	ຮຕລ	Battery acid	HI	341,070	279,406	344,021	353,922
ອາຍແກັສທຸງຕົ້ມ(ອີກຊີແຊນ)	ພ.ບັງ	Oxygen	Th.tubes	11,612	694,349	11,662	883,288
ຜະລິດສໍຂາວ/ສໍສີ	ພ.ກັບ	Chalks	Th.boxs	18,598	21,444	18,818	27,085
ຜະລິດຄະພັນເຄມີອື່ນໆ ທີ່ກ່ຽວຂ້ອງ		Other related chemical products			4,346,337		5,602,265
<b>ການຜະລິດຢາປົວພະຍາດ, ຜະລິດຕະພັນເຄມີໃຊ້ປຸງຢາ ແລະ ຜະລິດຕະພັນການຢາຈາກພືດ</b>		<b>Manufacture of pharmaceuticals, medicinal and chemical and botanical products</b>					
ເຫລົ້າ 90	ຮຕລ	Alcohol 90	HI	38,669	25,838,641	38,090	33,558,625
ເຊໂລມ	ພັນ.ຖົງ	Seloms	Th.tubes	60,079	28,567,560	60,795	36,196,420
ຢາປົວພະຍາດ( ແບບເມັດ,ຫຼອດ)	ພັນ.ຫຼອດ	Vaccines	Th.amp	114,514	22,379,450	110,605	29,618,217
ປຸຍເຄມີ/ຊີວະພາບ	ໂຕນ	Other related Vaccine products		258,463	51,297,040	234,759	72,380,561
ຜະລິດຕະພັນຢາປົວພະຍາດອື່ນໆ ທີ່ກ່ຽວຂ້ອງ					10,440,774		13,554,099
<b>ການຜະລິດຢາງ ແລະ ຜະລິດຕະພັນປລາສຕິກ</b>		<b>Manufacture of rubber and plastic products</b>			<b>484,693,862</b>		<b>542,549,580</b>
ຝອງນ້ຳ, ປະເພດຖົງຢາງ, ສາດຢາງ	ໂຕນ	Foams	Tons	1,872,504	49,391,741	1,641,036	54,093,613
ຢາງຕີນລົດອັດດອກ	ເສັ້ນ	Rubber tires	Pieces	2,995,656	91,134,766	2,533,115	103,413,030
ທໍ່ນ້ຳ ພີ ວີ ຊີ ( p v c )	ເສັ້ນ	Water pipes (PVC)	Pieces	13,849,415	182,034,533	11,891,132	203,393,160
ເຊືອກຟາງ, ຫຼອດດູດ	ໂຕນ	Ropes, suction tubes	Tons	2,136,827	59,736,381	1,839,944	66,556,505
ສາຍໄຟຝ້າ	ແມັດ	Electric wires	Meters	34,476,883	91,641,156	29,353,882	103,263,112
ຜະລິດຕະພັນຢາງ ແລະ ປລາສຕິກ ອື່ນໆ		Other plastic and rubber products		-	-		-

ຍັງມີຕໍ່/Continued

ຕາຕະລາງ 33

ປະລິມານ ແລະ ມູນຄ່າການຜະລິດ ຜະລິດຕະພັນອຸດສາຫະກຳປຸງແຕ່ງ ແລະ ຫັດຖະກຳ

Table 33

Quantity and Value of Manufacturing and Handicraft Productions

ຜະລິດຕະພັນ Productions	ຫົວໜ່ວຍ Items	Unit	2021		2022		
			ຈຳນວນ Quantity	ມູນຄ່າ (ພັນກີບ) Amount (Th.Lak)	ຈຳນວນ Quantity	ມູນຄ່າ (ພັນກີບ) Amount (Th.Lak)	
<b>ການຜະລິດຜະລິດຕະພັນແຮ່ທາດອື່ນໆ</b>							
<b>ທີ່ບໍ່ແມ່ນໂລຫະ</b>							
ກະເບືອງມຸງຫຼັງຄາ, ຊີແຜັກໂມເນຍ	ພ.ແຜ່ນ	Tiles, Cpac	Th.sheets	421,849	168,898,837	351,606	188,906,729
ຊີມັງຊະນິດຕ່າງໆ	ພ.ໂຕນ	Other cements	Th.tons	14,412	417,995,896	12,800	492,662,013
ດິນປັອກ/ດິນຈີ່	ພ.ກ້ອນ	Cements blocks, Bricks	Th.Blocks	1,476,211	18,269,939	1,235,070	20,361,688
ທໍ່ນໍ້າສ້າງ/ທໍ່ຖະໜົນ	ທໍ່	Cement Pipes	Pieces	805,100	4,827,317	684,896	5,298,563
ເສົາໄຟຟ້າ ທຸກຂະໜາດ	ຕົ້ນ	Ekectric Poles	Th.poles	271,021	27,050,102	234,370	29,261,243
ຜະລິດເຕົາປະຍັດ, ເຄື່ອງປັ້ນດິນເຜົາ	ໜ່ວຍ	Other porcelain and ceramic products	Pieces	131,047	442,013	112,386	481,654
ຜະລິດຕະພັນອື່ນ ທີ່ກ່ຽວຂ້ອງ		Other related products			25,920,884		321,722,381
<b>ການຜະລິດໂລຫະຂັ້ນພື້ນຖານ</b>					<b>243,807,006</b>		<b>321,722,381</b>
ເຫຼັກເສັ້ນ (ຜິຕ່າງໆ)	ໂຕນ	Steel bars (Construction)	Tons	29,512	197,426,421	29,513	260,565,781
ເຫຼັກຮູບປະພັນ	ໂຕນ	Rod of iron	Tons	22,482	46,380,586	22,504	61,156,600
<b>ການຜະລິດຜະລິດຕະພັນໂລຫະ ຍົກເວັ້ນເຄື່ອງກົນຈັກ ແລະ ອຸປະກອນເຄື່ອງຈັກ</b>					<b>77,479,697</b>		<b>101,145,036</b>
ເຝິນິເຈີ ປະຕູຮົ້ວເຫຼັກ	ໜ່າງ	Metal doors	Pieces	34,058	4,459,619	33,532	5,767,994
ຕ່າໜ່າງກັນຂະໂມຍ	ປ້ອງ	Metal nets	Pieces	79,493	1,917,055	78,718	2,465,685
ເຄື່ອງມືອອກແຮງງານ (ຈິກ, ຊ້ວນ)	ຊິ້ນ	Cutlery, hand tools and general hardware (hoes, shovels)	Pieces	43,873	858,133	42,680	1,123,278
ໜາມໜາກຈັບ+ຕະປູ+ລວດຕ່າງໆ	ໂຕນ	Article wire, nails, and other chains	Tons	58,801	7,901,388	58,453	10,124,723
ສັງກະສີ	ພ.ແຜ່ນ	Zincs	Th.sheets	79,284	56,408,407	77,055	73,905,118
ຜະລິດຕະພັນໂລຫະອື່ນໆ		Other fabricated metal products			5,935,096		7,758,238
<b>ການຜະລິດເຄື່ອງຄອມພິວເຕີ, ເຄື່ອງເອເລັກໂຕຣນິກ ແລະ ຜະລິດຕະພັນກ່ຽວກັບຮູບພາບແສງສີສຽງ</b>					<b>768,336,823</b>		<b>778,087,773</b>
ຊິ້ນສ່ວນກ້ອງຖ່າຍຮູບ	ໜ່ວຍ	Photographic equipments (camera equipments)	Pieces	12,062,748	77,238,757	9,657,156	77,580,575
ຜະລິດແຜ່ນເປົາ CD,DVD,VCD	ພ.ແຜ່ນ	Blank CD	Pieces	3,871,275	3,783,810	3,084,151	3,819,032
ຜະລິດ USB	ອັນ	USBs	Pieces	1,446,356	108,802,542	1,157,582	109,337,169

ຍັງມີຕໍ່/Continued

ຕາຕະລາງ 33

ປະລິມານ ແລະ ມູນຄ່າການຜະລິດ ຜະລິດຕະພັນອຸດສາຫະກຳປຸງແຕ່ງ ແລະ ຫັດຖະກຳ

Table 33

Quantity and Value of Manufacturing and Handicraft Productions

ຜະລິດຕະພັນ Productions	ຫົວໜ່ວຍ Items	Unit	2021		2022		
			ຈຳນວນ Quantity	ມູນຄ່າ (ພັນກີບ) Amount (Th.Lak)	ຈຳນວນ Quantity	ມູນຄ່າ (ພັນກີບ) Amount (Th.Lak)	
ຊິ້ນສ່ວນໂທລະທັດ	ໜ່ວຍ	Assembly of televisions (television equipments)	Pieces	15,675,624	229,144,662	12,440,312	232,172,828
ຜະລິດຕະພັນ ແລະ ຊິ້ນສ່ວນເອເລັກໂຕຣນິກອື່ນໆ		Other electronic products and equipments			349,367,051		355,178,169
ການຜະລິດອຸປະກອນໄຟຟ້າ		Manufacture of electrical equipment		106,455,576.36		138,555,112.48	
ການຜະລິດອຸປະກອນໄຟຟ້າ, ສາຍສົ່ງໄຟຟ້າ, ສັນຍານ ແລະ ອຸປະກອນສົ່ງສັນຍານ		Manufacture of electrical equipment, wiring and wiring devices		105,917,917.23		137,858,314.60	
ປະກອບໂທລະສັບມືຖື	ໜ່ວຍ	Assembly of mobile phones	Pieces	235,426	3,383,070	239,207	4,435,193
ສາຍໄຟຟ້າ	ແມັດ	Electric wires	Meters	84,597	34,817,747	86,879	44,727,499
ປັກສຽບ	ໜ່ວຍ	Sockets	Pieces	68,898	1,878,771	70,960	2,429,954
ໝໍ້ຫຸງເຂົ້າ	ໜ່ວຍ	Rice Cooker	Pieces	52,365	4,203,627	51,279	5,215,173
ຜະລິດຕະພັນອຸປະກອນສາຍສົ່ງອື່ນໆທີ່ກ່ຽວຂ້ອງ		Other related wiring devices			61,634,702		81,050,495
ການຜະລິດເຄື່ອງໃຊ້ໃນການແຕ່ງກິນ ທີ່ບໍ່ແມ່ນໄຟຟ້າ ແລະ ອຸປະກອນເຮັດຄວາມຮ້ອນ		Manufacture of domestic non-electric cooking and heating equipment			537,659		696,798
ຄ່ຽງ, ຄີກ, ສາກ	ໜ່ວຍ	Mortars	Pieces	40,265	32,919	41,267	42,785
ຫວດ, ຊາມ, ໄມ້ວີເຂົ້າ	ໜ່ວຍ	Sticky Rice Baskets, bowls	Pieces	36,362	37,275	36,557	49,411
ຜະລິດຕະພັນອື່ນໆ ທີ່ກ່ຽວຂ້ອງ		Other related products			467,465		604,602
ການຜະລິດເຄື່ອງຈັກ ແລະ ເຄື່ອງຈັກປະກອບທົ່ວໄປ		Manufacture of machinery and general Assembly equipments			2,557,990		3,256,986
ປະກອບຈັກສູບນໍ້າ, ເຄື່ອງກອງນໍ້າ	ໜ່ວຍ	Pumps	Pieces	2,645	1,020,075	2,643	1,313,261
ປະກອບລົດໄຖນາເດີນຕາມ	ໜ່ວຍ	Tractors	Pieces	2,617	1,531,394	2,650	1,935,428
ຜະລິດ ແລະ ປະກອບເຄື່ອງຈັກອື່ນໆທີ່ກ່ຽວຂ້ອງ		Manufacture of machinery and other related machinery			6,520		8,297
ການຜະລິດລົດຍົນ, ລົດພວງ ແລະ ຊິ້ນສ່ວນອາໄຫຼ່, ອຸປະກອນລົດຈັກ, ລົດຍົນຕ່າງໆ ແລະ ປະກອບ		Manufacture of motor vehicles, trailers, other motor vehicles ,and Assembly			292,358,664		376,812,337
ລົດຈັກ	ຄັນ	Motorcycles	Pieces	112,832	242,905,721	108,272	313,075,279
ລົດບັນທຸກ	ຄັນ	Trucks	Pieces	2,629	39,145,719	2,561	1,935,428
ລົດກະບະ	ຄັນ	Pickups	Pieces	218	9,459,045	218	11,942,426
ຊິ້ນສ່ວນອາໄຫຼ່ຕ່າງໆ		Other Assembly		-	-		-

ຍັງມີຕໍ່/Continued



ຕາຕະລາງ 33

ປະລິມານ ແລະ ມູນຄ່າການຜະລິດຜະລິດຜະລິດຕະພັນອຸດສາຫະກຳປຸງແຕ່ງ ແລະ ຫັດຖະກຳ

Table 33

Quantity and Value of Manufacturing and Handicraft Productions

ຜະລິດຕະພັນ Productions	ຫົວໜ່ວຍ Items	Unit	2021		2022	
			ຈຳນວນ Quantity	ມູນຄ່າ (ພັນກີບ) Amount (Th.Lak)	ຈຳນວນ Quantity	ມູນຄ່າ (ພັນກີບ) Amount (Th.Lak)
<b>ການຜະລິດອຸປະກອນການຂົນສົ່ງອື່ນໆ</b>		<b>Manufacture of other transport equipments</b>			<b>8757964.697</b>	<b>11497488.93</b>
ຊັ້ນສ່ວນ-ອາໄຫຼ່ ລົດຖີບ, ລີ້ຍູ້ ແລະ ອື່ນໆທີ່ກ່ຽວຂ້ອງ	ຊັ້ນ/ອັນ	Assembly of bicycles, handcart and other	Pieces	9,009	8,757,965	11,497,489
<b>ການຜະລິດເຄື່ອງເຝີນິເຈີ</b>		<b>Manufacture of furniture</b>				
ເຝີນິເຈີໄມ້ (ໂຕະ, ຕັ້ງ, ຕູ້, ຕຽງ)	ຊັ້ນ	Wood furniture ( tables, chairs, cabinets, beds )	Pieces	6,551	244,403,799	293,491,851
ເຝີນິເຈີປລາສຕິກ, ໂລຫະ ແລະ ອື່ນໆ (ໂຕະ, ຕັ້ງ, ຕູ້, ຕຽງ)	ຊັ້ນ	Plastic furniture ( tables, chairs, cabinets, beds )	Pieces	6,630	45,890,111	56,362,821
ໂຊຟາ	ຊຸດ	Sofars	Pieces	8,051	34,076,335	40,588,953
<b>ອຸດສາຫະກຳແປຮູບອື່ນໆ</b>		<b>Other manufacturing</b>				
ປັກແສວຕົວອັກສອນຕ່າງໆ	ຊຸດ	Other crocheted apparels	Pieces	37,950	29,391	43,910
ຄັນຮີ່ມ	ອັນ	Umbrella	Pieces	33,782	16,798	25,386
ກະເປົານ້ອຍ	ໜ່ວຍ	Pockets	Pieces	37,571	72,928	111,448
ຜະລິດຕະພັນອື່ນໆ ທີ່ກ່ຽວຂ້ອງ		Other related products		-	-	187,126,643

ແຫຼ່ງຂໍ້ມູນ: ກົມແຜນການ ແລະ ການຮ່ວມມື, ກະຊວງອຸດສາຫະກຳ ແລະ ການຄ້າ

Source : Department of Planning and Cooperation, Ministry of Industry and Commerce

# **ສະຖິຕິພະລັງງານ ແລະ ບໍ່ແຮ່**

## **Energy and Mine Statistics**

ຕາຕະລາງ 34

ສະຖິຕິຜະລິດຕະພັນແຮ່ທາດ

Table 34

Statistics of Mineral Products

ຊື່ແຮ່ທາດ	ຫົວໜ່ວຍ	Name of Mineral	Unit	2021	2022
ຖານຫີນແອນຕຣາໄຊ	ໂຕນ	Antracite	Tons	698,521	1,270,812
ຖານຫີນລິກໄນ	ໂຕນ	Lignite	Tons	13,618,072	15,358,322
ຫີນບາຣິດ	ໂຕນ	Brarite	Tons	37,403	302,709
ແຮ່ຊີນ+ສັງກະສີ	ໂຕນ	Zinc+Lead	Tons	26,381	105,776
ກົວ	ໂຕນ	Tin	Tons	1,980	2,507
ຫີນກາວ	ໂຕນ	Gypsum	Tons	1,221,959	1,589,771
ໂລຫະປະສົມຄຳ - ເງິນ	ກຣາມ	Sepon Gold dore	Grams	32,356,056	29,057,902
ໂລຫະຄຳ	ກຣາມ	Gold	Grams	1,969,942	2,166,970
ໂລຫະເງິນ	ກຣາມ	Skai Silver	Grams	18,200	25,878
ໂລຫະທອງ	ໂຕນ	Copper	Tons	5,964	6,604
ຜຸ່ນທອງ	ໂຕນ	Copper Concentrate	Tons	187,384	183,748
ແຮ່ຟິດສະຟໍຣິດ	ໂຕນ	Phosporite	Tons	-	-
ຂີ້ເຈຍ	ໂຕນ	Guano	Tons	-	-
ແຮ່ເຫລັກ	ໂຕນ	Iron	Tons	3,522,598	1,794,798
ແຮ່ອັງຕິມອນ	ໂຕນ	Antimony	Tons	484	-
ເກືອໂປຕາສ	ໂຕນ	Potash	Tons	818,654	1,483,905
ເກືອກິນ	ໂຕນ	Salt	Tons	6,846	188
ຫີນປູນ	ໂຕນ	Limeston	Tons	4,465,382	4,546,918
ແຮ່ກາກແນັດ	ໂຕນ	Minerals Granite	Tons	-	-
ຖານຕົມ	ມ3	Peat	M <sup>3</sup>	5,400	-
ຫີນກໍ່ສ້າງ (ຫີນຜາ)	ມ3	Sandstone	M <sup>3</sup>	-	-
ດິນໜຽວ	ໂຕນ	Clay	Tons	258,707	69,381
ດິນຖົມຝືນ	ມ3	Top soil	M <sup>3</sup>	2,400,965	285,579
ຫີນເຊວ	ມ3	Shale	M <sup>3</sup>	-	-
ແຮ່ເລຕາລິດ	ມ3	Laterite	M <sup>3</sup>	-	-
ຫີນກວາສ	ໂຕນ	Quatz	Tons	-	2,310
ຫີນແຮ່	ມ3	Gravel	M <sup>3</sup>	-	-
ດິນຊາຍ	ມ3	Sand	M <sup>3</sup>	-	-
ໂຊດຽມໂບຣມ	ໂຕນ	Sodium bromide	Tons	5,653	15,354
ຫີນຊາຍຜຸ	ໂຕນ	High silica clay	Tons	122,140	-
ຫີນມາໂບ້	ມ3		M <sup>3</sup>	-	300
ຫີນບາຊານ	ມ3		M <sup>3</sup>	-	-
ຫີນປາໂກໄດ	ໂຕນ		Tons	-	1,115
ຫີນກາບິດ	ໂຕນ		Tons	-	1,109
ແຄວຊຽມໂບຣມ	ໂຕນ		Tons	-	1,000
ເກືອນາຕີກໍລໍລິວ	ໂຕນ		Tons	-	21,000
ຝຸ່ອ້ໄຮ	ໂຕນ		Tons	-	315
ຫີນຊາຍກ້ອນ	ໂຕນ		Tons	-	119,635
ປູນຂາວ	ໂຕນ		Tons	-	7,176
ຊີລິຄອນ	ໂຕນ		Tons	-	14,334

ແຫຼ່ງຂໍ້ມູນ: ກົມແຜນການ ແລະການຮ່ວມມື, ກະຊວງພະລັງງານ ແລະ ບໍ່ແຮ່

Source: Department of Planning and Cooperation, Ministry of Energy and Mines

ຕາຕະລາງ 35

ສະຖິຕິ ການຜະລິດກະແສໄຟຟ້າ

ຫົວໜ່ວຍ: ກິໂລວັດໂມງ

Table 35

Statistics of Energy Generation

Unit: KWH

ປີ year	ລວມ Total	ຝຟລ+ຜ-ຝຟລ EDL and EDL+Gen	ເອກະຊົນ IPP
2015	16,728,659,620	2,040,056,028	14,688,603,592
2016	25,066,225,565	2,641,995,197	22,424,230,368
2017	31,550,413,938	2,976,995,282	28,573,418,656
2018	34,409,959,323	3,152,116,593	31,257,842,731
2019	31,133,621,538	2,713,812,199	28,419,809,339
2020	39,967,270,164	2,821,711,132	37,145,559,032
2021	44,915,288,457	2,890,835,145	42,024,453,312
2022	51,031,145,972	3,539,146,441	47,491,999,531

Source: Department of Planning and Cooperation, Ministry of Energy and Mines

ຮູບສະແດງທີ 01: ການຜະລິດກະແສໄຟຟ້າ

Graph 01: Energy Generation

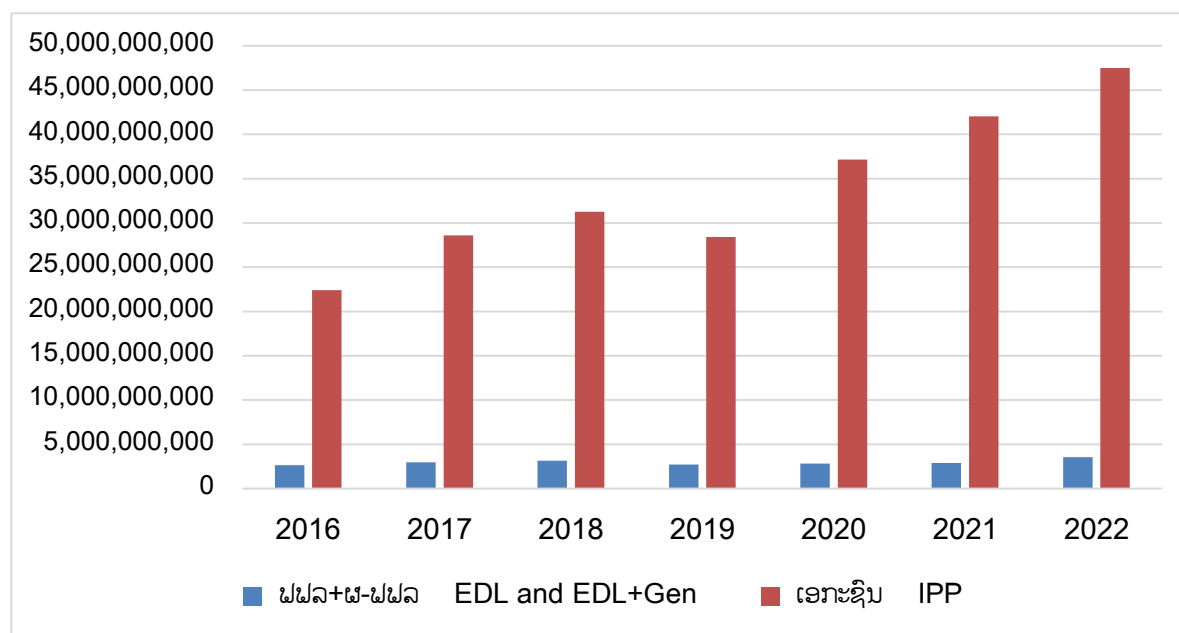

ແຫຼ່ງຂໍ້ມູນ: ກົມແຜນການ ແລະການຮ່ວມມື, ກະຊວງພະລັງງານ ແລະ ບໍ່ແຮ່

Source: Department of Planning and Cooperation, Ministry of Energy and Mines

**ຕາຕະລາງທີ 36**

ສະຖິຕິເມືອງ, ບ້ານ  
ແລະ ຄອບຄົວທີ່ຊົມໃຊ້ໄຟຟ້າ

**Table 36**

Statistics of Districts, Village and  
Households Electricities

ການຊົມໃຊ້ໄຟຟ້າ/Used Electricities						
ປີ	ເມືອງ	ສ່ວນຮ້ອຍ	ບ້ານ	ສ່ວນຮ້ອຍ	ຄອບຄົວ	ສ່ວນຮ້ອຍ
Year	District	Percent	Village	Percent	Households	Percent
2015	148	100.00	7,373	85.90	1,038,248	90.51
2016	148	100.00	7,554	88.41	1,074,789	92.05
2017	148	100.00	7,666	90.22	1,099,517	92.46
2018	148	100.00	7,766	91.58	1,132,019	93.79
2019	148	100.00	7,873	93.22	1,154,135	93.93
2020	148	100.00	7,886	93.33	1,254,748	94.29
2021	148	100.00	8,437	94.11	1,276,921	94.75
2022	148	100.00	8,427	94.45	1,300,848	95.32

ແຫຼ່ງຂໍ້ມູນ: ກົມແຜນການ ແລະການຮ່ວມມື, ກະຊວງພະລັງງານ ແລະ ບໍ່ແຮ່

Source: Department of Planning and Cooperation, Ministry of Energy and Mines

**ຮູບສະແດງທີ 02:** ອັດຕາສ່ວນການນໍາໃຊ້ໄຟຟ້າ ຂອງຄົວເຮືອນ

**Graph 02:** Percentage of Used Electricities by Household

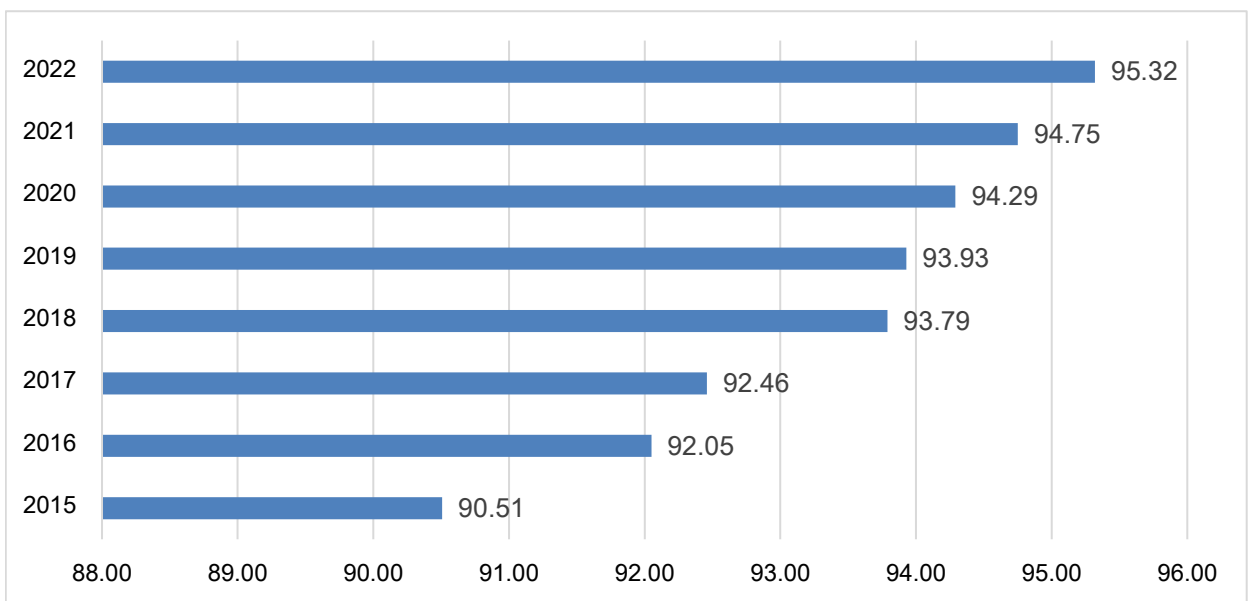

ແຫຼ່ງຂໍ້ມູນ: ກົມແຜນການ ແລະການຮ່ວມມື, ກະຊວງພະລັງງານ ແລະ ບໍ່ແຮ່

Source: Department of Planning and Cooperation, Ministry of Energy and Mines

**ສະຖິຕິເຕັກໂນໂລຊີ ແລະ ການສື່ສານ**

**Technology and Communication Statistics**

ລາຍການ	ຫົວໜ່ວຍ	Items	Unit	2021**	2022
<b>ພາຍໃນປະເທດ</b>		<b>Internal</b>			
ໄປສະນີຜັນ	ໂຕນ	Publicity/Mail bags	Tons	125.09	567.63
ຈົດໝາຍ	ຜັນສະບັບ	Letters	Th.units	7.11	25.29
ສິ່ງຫໍ່ນ້ອຍ	ຜັນຫໍ່	Parcels	Th.parcels	7.23	1.58
ສິ່ງຟິມວາລະສານ	ຜັນສະບັບ	Publicity/Magazine	Th.units	3.61	4.29
ໄປສະນີບັດ	ຜັນສະບັບ	Postcard	Th.units	-	-
ໜັງສືຟິມ	ຜັນສະບັບ	Newspaper	Th.units	8.84	-
ເມດວນ(SME)	ຜັນສະບັບ/ຜັນຫໍ່	Express Mail Service(SME)	Th.set/package	16.21	11.38
ໃບຝາກເງິນ	ຜັນໃບ	Money orders	Th.pieces	-	-
ຜັດສະດຸ	ຜັນຫໍ່	Materials	Th.parcels	14.61	4,645.08
ສະສົມສະແຕມ	ໂຕນ	Collection stamps	Tons	-	-
ຖັງໄປສະນີ (ນໍາໃຊ້)	ຜັນຖັງ	P.O Box Service	Th.units	27.00	4.23
ໂລຈິດສຕິກ	ຜັນກິໂລ	Logistic	Th.kg	-	1,430.87
<b>ຕ່າງປະເທດ(ຂາເຂົ້າ-ຂາອອກ)</b>		<b>External Mails</b>			
<b>ໄປສະນີຜັນ</b>	<b>ໂຕນ</b>	<b>Mail bags</b>	<b>Tons</b>	<b>120.24</b>	<b>116.63</b>
ຂາອອກ	ໂຕນ	Outgoing Mail	Tons	-	78.74
ຂາເຂົ້າ	ໂຕນ	Incoming Mail	Tons	-	37.89
<b>ຈົດໝາຍ</b>	<b>ຜັນສະບັບ</b>	<b>Letters</b>	<b>Th.envelops</b>	<b>44.54</b>	<b>49.08</b>
ຂາອອກ	ຜັນສະບັບ	Outgoing Mail	Th.envelops	-	24.41
ຂາເຂົ້າ	ຜັນສະບັບ	Incoming Mail	Th.envelops	-	24.68
<b>ສິ່ງຫໍ່ນ້ອຍ</b>	<b>ຜັນຫໍ່</b>	<b>Parcels</b>	<b>Th.parcels</b>	<b>9.67</b>	<b>5.54</b>
ຂາອອກ	ຜັນຫໍ່	Outgoing Mail	Th.parcels	7.23	3.96
ຂາເຂົ້າ	ຜັນຫໍ່	Incoming Mail	Th.parcels	2.44	1.59
<b>ໜັງສືຟິມ/ວານລະສານ</b>	<b>ຜັນສະບັບ</b>	<b>Newspaper</b>	<b>Th.sets</b>	<b>3.61</b>	<b>8.31</b>
ຂາອອກ	ຜັນສະບັບ	Outgoing Mail	Th.sets	2.96	0.11
ຂາເຂົ້າ	ຜັນສະບັບ	Incoming Mail	Th.sets	0.65	8.20
<b>ໄປສະນີບັດ</b>	<b>ຜັນສະບັບ</b>	<b>Postcard</b>	<b>Th.sets</b>	<b>0.12</b>	<b>5.44</b>
ຂາອອກ	ຜັນສະບັບ	Outgoing Mail	Th.sets	0.09	3.56
ຂາເຂົ້າ	ຜັນສະບັບ	Incoming Mail	Th.sets	0.02	1.87
<b>ເມດວນ(SME)</b>	<b>ຜັນສະບັບ</b>	<b>Express Mail Service(SME)</b>	<b>Th.sets</b>	<b>11.79</b>	<b>12.86</b>
ຂາອອກ	ຜັນສະບັບ/ຜັນຫໍ່	Outgoing Mail	Th.sets	5.75	9.75
ຂາເຂົ້າ	ຜັນສະບັບ/ຜັນຫໍ່	Incoming Mail	Th.sets	6.05	3.11
<b>ໃບຝາກເງິນ</b>	<b>ຜັນໃບ</b>	<b>Money orders</b>	<b>Th.pieces</b>	<b>-</b>	<b>-</b>
ຂາອອກ	ຜັນສະບັບ	Outgoing Mail	Th.pieces	-	-
ຂາເຂົ້າ	ຜັນສະບັບ	Incoming Mail	Th.pieces	-	-
<b>ການໂອນເງິນຜ່ານລະບົບ</b>	<b>ຜັນສະບັບ</b>	<b>Western Union</b>	<b>Th.pieces</b>	<b>-</b>	<b>-</b>
<b>western Union</b>					
ຂາອອກ	ຜັນສະບັບ	Outgoing Mail	Th.pieces	-	-
ຂາເຂົ້າ	ຜັນສະບັບ	Incoming Mail	Th.pieces	-	-
<b>ຜັດສະດຸ/ວັດສະດຸ</b>	<b>ໂຕນ</b>	<b>Materials</b>	<b>Tons</b>	<b>272.08</b>	<b>385.10</b>
ຂາອອກ	ໂຕນ	Outgoing Mail	Tons	193.15	285.62
ຂາເຂົ້າ	ໂຕນ	Incoming Mail	Tons	78.932	99.47
<b>ຫ້ອງການໄປສະນີ</b>	<b>ແຫ່ງ</b>	<b>Post office</b>	<b>Site</b>	<b>160.00</b>	<b>167.00</b>
<b>ຈຳມໄປສະນີ</b>	<b>ແຫ່ງ</b>	<b>Hamlets Post Seervice</b>	<b>Site</b>	<b>48.00</b>	<b>40.00</b>
<b>ສາຂາຈຳໜ່າຍສະແຕມ</b>	<b>ແຫ່ງ</b>	<b>Stam Distributors</b>	<b>Site</b>	<b>63.00</b>	<b>54.00</b>

ແຫລ່ງຂໍ້ມູນ: ກົມແຜນການ ແລະ ການເງິນ, ກະຊວງເຕັກໂນໂລຊີ ແລະ ການສື່ສານ

Source : Department of Planning and Finance, Ministry of Technology and Communications (MTC)

ຕາຕະລາງ 38 ດ້ານເຄືອຂ່າຍໂທລະຄົມ, ຄວາມອາດສາມາດຮອງຮັບ, ຈຳນວນຜູ້ລົງທະບຽນນຳໃຊ້ໂທລະສັບ ແລະ ອິນເຕີເນັດ

Table 38 Telecom Network, Capacity, Telecom Subscription and Internet Subscription

	ຫົວໜ່ວຍ	Items	Unit	2021**	2022
<b>ດ້ານເຄືອຂ່າຍໂທລະຄົມ</b>		<b>Telecom Network</b>			
ສູນກາງໂທລະສັບຕັ້ງໂຕະ (PSTN)	ສະຖານີ	Public switched telephone network	Station	224	224
ຈຳນວນສູນກາງໂທລະສັບມືຖື (MSC)	ແຫ່ງ	Mobile Switching Center	Site	9	8
ຈຳນວນສູນກາງໂທລະສັບມືຖື (BSC)	ແຫ່ງ	Base Switching Center	Site	44	44
ຈຳນວນເສົາຮັບສົ່ງສັນຍານ-ຕາຂ່າຍໂທລະສັບມືຖື	ແຫ່ງ	Mobile Cellular Network (BTS)	Site	8,517	-
ສາຍກາບໄຍແສງ (Optic friber)	ກິໂລແມັດ	Optic friber	Km	95,837	96,670
ສັນຍານຄວບຄຸມໄດ້	ແຂວງ	Signal Coverage in Provinces	Province	18	18
ສັນຍານຄວບຄຸມໄດ້	ເມືອງ	Signal Coverage in Districts	Districts	148	148
ຖານນີ 2G	ສະຖານນີ	2G Base Tranceiver Station	Station	4,783	5,564
ຖານນີ 3G	ສະຖານນີ	3G Base Tranceiver Station	Station	7,634	7,803
ຖານນີ 4G	ສະຖານນີ	4G Base Tranceiver Station	Station	6,863	8,859
<b>ດ້ານຄວາມອາດສາມາດຮອງຮັບ</b>	<b>ພັນປະຕູ</b>	<b>Capacity</b>	<b>Th.number</b>	<b>234,567</b>	<b>234,567</b>
ໂທລະສັບຕັ້ງໂຕະມີສາຍ (PSTN)	ພັນປະຕູ	Fixed Telephone (wired)	Th.number	123	123
ໂທລະສັບມືຖື (Prepaid / PostPaid & CDMA ຫຼື Win phone)	ພັນປະຕູ	Mobile cellular ports	Th.number	234,444	234,444
<b>ຈຳນວນຜູ້ລົງທະບຽນນຳໃຊ້ໂທລະສັບ ແລະອິນເຕີເນັດ</b>	<b>ພັນເລກໝາຍ</b>	<b>Subscription</b>	<b>Th.subs</b>	<b>-</b>	<b>-</b>
ໂທລະສັບ	ພັນເລກໝາຍ	Telephone and Mobile Subscription	Th.subs	10,886	6,158
ໂທລະສັບຕັ້ງໂຕະມີສາຍ (PSTN)	ພັນເລກໝາຍ	Fixed Telephone Subscription	Th.subs	33	30
ໂທລະສັບຕັ້ງໂຕະບໍ່ມີສາຍ (CDMA ຫຼື Win phone)	ພັນເລກໝາຍ	Fixed wireless Telephone Subscription	Th.Subs	1,267	1,201
ໂທລະສັບມືຖື (Prepaid / PostPaid)	ພັນເລກໝາຍ	Mobile cellular (Prepaid/Postpaid) Subscription	Th.Subs	4,822	4,926

ແຫຼ່ງຂໍ້ມູນ: ກົມແຜນການ ແລະ ການເງິນ, ກະຊວງເຕັກໂນໂລຊີ ແລະ ການສື່ສານ

Source : Department of Planning and Finance, Ministry of Technology and Communications (MTC)



ຕາຕະລາງ 39 ດ້ານເຄືອຂ່າຍໂທລະຄົມ, ຄວາມອາດສາມາດຮອງຮັບ, ຈຳນວນຜູ້ລົງທະບຽນນຳໃຊ້ໂທລະສັບ ແລະ ອິນເຕີເນັດ

Table 39 Telecom Network, Capacity, Telecom Subscription and Internet Subscription

	ຫົວໜ່ວຍ	Items	Unit	2021**	2022
ຈຳນວນຜູ້ລົງທະບຽນນຳໃຊ້ອິນເຕີເນັດອິນເຕີເນັດທັງໝົດ	ພັນເລກໝາຍ	Internet Subscription	Th.subs	4,425	4,430
ຈຳນວນຜູ້ລົງທະບຽນນຳໃຊ້ອິນເຕີເນັດອິນເຕີເນັດແບບມີສາຍ	ພັນເລກໝາຍ	fixed(wired) internet subscription	Th.subs	153	164
ອິນເຕີເນັດລະບົບ ADSL, Cable modem	ພັນເລກໝາຍ	ADSL internet subscriptions, cable modem internet Subscriptions	Th.subs	2	2
ອິນເຕີເນັດຜ່ານສາຍເຊົ່າ (ສາຍໄຍແກ້ວ)	ພັນເລກໝາຍ	Leased Line	Th.subs	1	1
ອິນເຕີເນັດໃຊ້ສາຍເຊື່ອມເຂົ້າໃນເຮືອນ FTTH	ພັນເລກໝາຍ	Fibre-to-the-home/bulding internet subscription	Th.subs	146	197
ຈຳນວນຜູ້ລົງທະບຽນນຳໃຊ້ ອິນເຕີເນັດ ທີ່ມີຄວາມໄວແຕ່ 256 kbit/s ຫຼືໜ້ອຍກວ່າ 2 Mbit/s	ພັນເລກໝາຍ	256 kbit/s to less than 2 Mbit/s subscriptions	Th.subs	-	-
ຜູ້ລົງທະບຽນນຳໃຊ້ ອິນເຕີເນັດ 2 Mbit/s ແຕ່ໜ້ອຍກວ່າ 10 Mbit/s	ພັນເລກໝາຍ	2 Mbit/s to less than 10 Mbit/s subscription	Th.subs	-	-
ການລົງທະບຽນນຳໃຊ້ ອິນເຕີເນັດ ເທົ່າກັບຫຼື ຫຼາຍກວ່າ 10 Mbit/s	ພັນເລກໝາຍ	Equal to or above 10 Mbit/s subscriptions	Th.subs	-	-
ຈຳນວນລົງທະບຽນນຳໃຊ້ອິນເຕີເນັດແບບບໍ່ມີສາຍທັງໝົດ (ອິນເຕີເນັດຜ່ານຊິມ 3G,4G ໃຊ້ຜ່ານໂທລະສັບມືຖື, ຜ່ານແອກຣາດ ( Aircard, HSPA)	ພັນເລກໝາຍ	Wireless - broadband subscriptions 3G-4G, Active mobile-broadband subscriptions, Active standard mobile-Broadband subscription, dedicate Mobile-Broadband Subscriptions	Th.subs	4,272	4,430

ແຫຼ່ງຂໍ້ມູນ: ກົມແຜນການ ແລະ ການເງິນ, ກະຊວງເຕັກໂນໂລຊີ ແລະ ການສື່ສານ

Source : Department of Planning and Finance, Ministry of Technology and Communications (MTC)

ຕາຕະລາງ 40

ບໍລິມາດການໂທ ແລະ ໃຊ້ອິນເຕີເນັດ

Table 40

Telecom traffic and internet traffic

ລ/ດ No.	ລາຍການ	ຫົວໜ່ວຍ	Items	Unit	2021**	2022
I	ບໍລິມາດການໂທຂອງໂທລະສັບຕັ້ງໂຕະ	ຜ່ນນາທີ	Fixed Telephone traffic	Th.min	318,174	203,389
1	ບໍລິມາດການຜະລິດຂອງໂທລະສັບຕັ້ງໂຕະ ໂທຫາໂທລະສັບຕັ້ງໂຕະ	ຜ່ນນາທີ	Domestic fixed-to-fixed telephone traffic	Th.min	304,347	191,479
2	ບໍລິມາດການຜະລິດຂອງໂທລະສັບຕັ້ງໂຕະ ໂທຫາມືຖື	ຜ່ນນາທີ	Fixed-to-mobile telephone traffic	Th.min	10,823	9,105
3	ບໍລິມາດການຜະລິດຂອງໂທລະສັບຕັ້ງໂຕະ ໂທອອກສູ່ຕ່າງປະເທດ	ຜ່ນນາທີ	International outgoing fixed-telephone traffic	Th.min	1,046	846
4	ບໍລິມາດການຜະລິດຂອງໂທລະສັບຕັ້ງໂຕະ ໂທທີ່ຮັບຈາກຕ່າງປະເທດ	ຜ່ນນາທີ	International incoming fixed-telephone traffic	Th.min	1,958	1,959
II	ບໍລິມາດການໂທຂອງໂທລະສັບມືຖື	ຜ່ນນາທີ	Mobile - telephone traffic	Th.min		
1	ບໍລິມາດການຜະລິດຂອງໂທລະສັບມືຖືພາຍ ໃນປະເທດ	ຜ່ນນາທີ	Domestic Mobile - telephone traffic	Th.min	1,368,689	1,171,055
2	ບໍລິມາດການຜະລິດຂອງໂທລະສັບມືຖືໂທຫາ ມືຖື	ຜ່ນນາທີ	Outgoing mobile traffic to mobile traffic	Th.min	342,012	324,616
3	ບໍລິມາດການຜະລິດຂອງໂທລະສັບມືຖືໂທຫາ ຕັ້ງໂຕະ	ຜ່ນນາທີ	Outgoing mobile traffic to fixed-networks	Th.min	165,536	147,859
4	ບໍລິມາດການຜະລິດຂອງໂທລະສັບມືຖືໂທ ອອກສູ່ຕ່າງປະເທດ	ຜ່ນນາທີ	Outgoing mobile traffic to international	Th.min	17,797	16,897
5	ບໍລິມາດການຜະລິດຂອງໂທລະສັບມືຖືຮັບ ຈາກຕ່າງປະເທດ	ຜ່ນນາທີ	Incoming international traffic to mobile network	Th.min	52,007	44,475
6	ບໍລິມາດການຜະລິດຂອງໂທລະສັບມືຖືໂທ ພາຍໃນເຄື່ອນຍ້າຍ	ຜ່ນນາທີ	Mobile Cellular Traffic on- net in minite	Th.min	516,759	471,194
7	ບໍລິມາດການຜະລິດຂອງໂທລະສັບມືຖືໂທ ນອກເຄື່ອນຍ້າຍ	ຜ່ນນາທີ	Mobile Cellular Traffic off- net in minite	Th.min	669,847	624,343
8	ບໍລິມາດຂອງ ໂລມິງ ຂາອອກເປັນນາທີ (IR outbound)	ຜ່ນນາທີ	Outgoing IR Traffic	Th.min	9,961	10,924
9	ບໍລິມາດຂອງ ໂລມິງ ຂາເຂົ້າເປັນນາທີ (IR Inbound)	ຜ່ນນາທີ	Incoming IR Traffic	Th.min	44,429	42,062
10	ສິ່ງຂໍ້ຄວາມ	ຜ່ນຄັ້ງ	SMS-sent	Th.time	53,352	293,387
11	ສິ່ງຂໍ້ຄວາມອອກສູ່ຕ່າງປະເທດ	ຜ່ນຄັ້ງ	SMS international	Th.time	-	-
12	ບໍລິມາດ ການນຳໃຊ້ໂທລະສັບມື ຖື ທີ່ເປັນ DATA ເປັນ GB	GB	Mobile Broadband Internet traffic	GB	18,891,418,846	34,706,083,968
13	ບໍລິມາດການໃຫ້ບໍລິການຂອງອິນ ເຕີເນັດບຣອດແບນ (ແບບມີສາຍ) ຄິດເປັນ	GB	Fixed (wire) - Broadband internet traffic	GB	8,621,655,476	12,494,929,871
III	ດ້ານການເງິນ	ຕື້ກີບ	Financelly	Bill.kip		
1	ລາຍຮັບ	ຕື້ກີບ	Income	Bill.kip	-	-
2	ລາຍຈ່າຍ	ຕື້ກີບ	Expenditure	Bill.kip	4,133.70	5,096.27

ແຫຼ່ງຂໍ້ມູນ: ກົມແຜນການ ແລະ ການເງິນ, ກະຊວງເຕັກໂນໂລຊີ ແລະ ການສື່ສານ

Source : Department of Planning and Finance, Ministry of Technology and Communications (MTC)

# **ສະຖິຕິໂຍທາທິການ ແລະ ຂົນສົ່ງ**

## **Public Works and Transport**

**ຕາຕະລາງ 41**

ບໍລິມາດ, ດັດຊະນີ, ໂຄງປະກອບການຂົນສົ່ງ  
ແລະ ຈໍລະຈອນສິນຄ້າທົ່ວປະເທດ

**Table 41**

Volume, Index, Structure of Freight Transport  
and Freight Traffics for the Whole Country

ປີ Years	ຂົນສົ່ງສິນຄ້າ (ຜັນໂຕນ)					Freight transport (Th.tons)					ຈໍລະຈອນສິນຄ້າ (ລ້ານໂຕນ.ກມ)	Freight traffics (Mill.tons.km)				
	ແບ່ງຕາມປະເພດການຂົນສົ່ງ By categories of transport					ແບ່ງຕາມປະເພດການຂົນສົ່ງ By categories of transport										
	ລວມ Total	ທາງບົກ By land	ທາງນໍ້າ By water	ທາງອາກາດ By air	ທາງລົດໄຟ By railway	ລວມ Total	ທາງບົກ By land	ທາງນໍ້າ By water	ທາງອາກາດ By air	ທາງລົດໄຟ By railway						
2015	8,097.00	5,127.30	2,965.50	4.20	-	521.16	434.71	86.06	0.38	-						
2016	9,260.41	5,885.60	3,371.70	3.11	-	724.73	626.52	97.86	0.36	-						
2017	8,562.90	5,795.20	2,763.40	4.30	-	543.95	481.25	62.70	0.53	-						
2018	8,841.30	6,012.00	2,823.00	6.30	-	547.23	482.30	64.10	0.83	-						
2019	9,099.50	6,443.00	2,651.00	5.50	-	579.84	517.20	60.00	2.64	-						
2020	9,111.60	6,668.00	2,441.30	2.30	3.90	591.04	535.20	54.80	1.03	0.01						
2021	7,212.80	6,943.00	268.50	1.30	0.06	559.47	556.66	2.36	0.45	0.45						
2022	10,029.92	7,463.00	325.80	1.42	2,239.70	835.08	628.67	205.80	0.61	0.93						
<b>ດັດຊະນີ</b>					<b>Index (1990 =100)</b>											
2015	1,212.33	930.38	2,797.64	862.42	-	348.73	444.95	260.90	225.69	-						
2016	1,386.52	1,067.97	3,180.85	638.60	-	484.95	641.27	296.66	211.31	-						
2017	1,282.09	1,051.57	2,606.98	882.96	-	363.98	492.58	190.07	313.85	-						
2018	1,323.77	1,090.91	2,663.21	1,293.63	-	366.17	493.65	194.32	491.72	-						
2019	1,383.76	1,169.12	2,500.94	1,122.45	-	387.99	529.38	181.89	1,560.36	-						
2020	1,385.61	1,209.94	2,303.11	469.39	-	1,050.24	547.80	166.57	347.06	-						
2021	1,096.85	1,259.84	2,533.02	265.31	-	427.77	569.76	7,183.59	265.96	-						
2022	1,184.77	1,352.20	307.36	428.57	-	5,291.07	82,940.63	4,183.28	817.71	-						
<b>ໂຄງປະກອບ</b>					<b>Structure</b>											
2015	100.00	63.32	36.62	0.05	-	100.00	83.41	16.51	0.07	0.00						
2016	100.00	63.56	36.41	0.03	-	100.00	86.45	13.50	0.05	0.00						
2017	100.00	67.68	32.27	0.05	-	100.00	88.39	11.52	0.10	0.00						
2018	100.00	68.00	31.93	0.07	-	100.00	88.13	11.71	0.15	0.00						
2019	100.00	70.81	29.13	0.06	-	100.00	89.20	10.35	0.45	0.00						
2020	100.00	73.18	26.79	0.03	-	100.00	90.55	9.27	0.17	0.00						
2021	100.00	73.34	26.64	0.02	-	100.00	99.50	0.42	0.08	0.00						
2022	100.00	96.26	3.73	0.01	-	100.00	99.92	0.07	0.00	0.11						

ແຫຼ່ງຂໍ້ມູນ: ກົມແຜນການ ແລະ ການຮ່ວມມື, ກະຊວງໂຍທາທິການ ແລະ ຂົນສົ່ງ

Source : Department of Planning and Cooperation, Ministry of Public Works and Transport

**ຕາຕະລາງ 42**

ບໍລິມາດ, ດັດຊະນີ, ໂຄງປະກອບການຂົນສົ່ງ  
ແລະ ຈໍລະຈອນໂດຍສານທົ່ວປະເທດ

**Table 42**

Volume, Index, Structure of Passenger Transport  
and Passenger Traffic for the whole Country

ປີ Years	ຂົນສົ່ງໂດຍສານ (ພັນຄົນ)		Passenger transport (Th.persons)			ຈໍລະຈອນໂດຍສານ ( ລ້ານຄົນ.ກມ )		Passenger traffic (Mill.pers.km)		
	ລວມ Total	ທາງບົກ By land	ທາງນໍ້າ By water	ທາງອາກາດ By air	ທາງລົດໄຟ By railway	ລວມ Total	ທາງບົກ By land	ທາງນໍ້າ By water	ທາງອາກາດ By air	ທາງລົດໄຟ By railway
2016	72,009.60	68,064.00	3,371.80	570.00	3.80	3.83	3.35	0.10	0.38	0.00
2017	70,012.63	65,430.00	3,963.80	615.60	3.23	4.00	3.37	0.16	0.47	0.00
2018	79,002.23	74,200.00	4,091.00	708.00	3.23	4.38	3.70	0.15	0.53	0.00
2019	82,948.96	78,305.00	3,847.30	792.90	3.76	4.91	3.98	0.14	0.59	0.20
2020	84,060.20	79,871.00	3,024.00	1,162.90	2.30	4.79	4.06	0.14	0.56	0.03
2021	84,425.50	83,217.00	979.50	229.00	0.00	3.82	4.19	0.30	0.01	0.00
2022	85,116.20	81,033.00	1,376.30	1,307.00	1,399.90	6.60	5.15	0.39	0.61	0.45
<b>ດັດຊະນີ</b>						<b>Index (1990=100)</b>				
2016	542.57	493.51	2.76	2.03	-	980.82	76.17	2.55	18.82	105.89
2017	545.28	474.54	5.52	3.38	-	915.04	82.18	3.58	11.45	99.00
2018	620.02	538.14	5.01	4.14	-	1,307.38	63.28	2.57	32.22	176.98
2019	648.65	567.91	4.50	3.85	-	1,405.88	63.21	2.26	31.35	15.90
2020	637.90	579.27	3.60	1.38	-	1,068.74	84.89	2.83	11.61	-
2021	645.56	603.50	1.15	1.03	-	852.20	0.06	3.30	96.31	-
2022	808.63	97.38	140.51	570.74	-	68,584.02	122.81	130.10	68,331.11	-
<b>ໂຄງປະກອບ %</b>						<b>Structure</b>				
2016	100.00	95.17	2.76	2.03	0.04	100.00	76.17	2.55	18.82	2.45
2017	100.00	91.06	5.52	3.38	0.04	100.00	82.18	3.58	11.45	2.79
2018	100.00	90.82	5.01	4.14	0.04	100.00	63.28	2.57	32.22	1.93
2019	100.00	91.60	4.50	3.85	0.04	100.00	63.21	2.26	31.35	3.18
2020	100.00	95.02	3.60	1.38	0.00	100.00	84.89	2.83	11.61	0.66
2021	100.00	97.82	1.15	1.03	0.00	100.00	0.06	3.30	96.31	0.32
2022	100.00	95.20	1.62	1.54	1.64	100.00	78.06	5.86	9.32	6.76

ແຫຼ່ງຂໍ້ມູນ: ກົມແຜນການ ແລະ ການຮ່ວມມື, ກະຊວງໂຍທາທິການ ແລະ ຂົນສົ່ງ

Source : Department of Planning and Cooperation, Ministry of Public Works and Transport

**ຕາຕະລາງ 43**

ຈຳນວນພາຫະນະແຍກຕາມປະເພດໃນທົ່ວປະເທດ  
ຫົວໜ່ວຍ: ຈຳນວນລົດ

**Table 43**

Type of car for the Whole Country  
Unit: Number of Car

ລ/ດ No.	ລາຍການ	Items	2021	2022
1	ລົດຈັກ	Motorcycle	2,223,793	457,498
2	ລົດຮັບຈ້າງ	Motorcycle Taxi	156	1,598
3	ລົດສາມລໍ້	Three wheel Car/Touktouk	9,013	2
4	ລົດເກັ່ງ	Sedan	98,259	10,311
5	ລົດແທັກຊີ	Taxi	396	0
6	ລົດກະບະ	Pick-up	466,155	70,144
7	ລົດຈິບ	Jeep	73,215	8,457
8	ລົດບັສ (ຕູ້)	Van	47,456	8,844
9	ລົດບັນທຸກ	Truck	73,315	13,874
10	ລົດສົ່ງຂົນສົ່ງໂດຍສານໃນຕົວເມືອງ	Public Passenger	-	-
11	ລົດເມສົ່ງຂົນສົ່ງໂດຍສານໃນຕົວເມືອງ	Public Bus	67	334
12	ລົດໂດຍສານ	Bus	6,212	590

ແຫຼ່ງຂໍ້ມູນ: ກົມແຜນການ ແລະ ການຮ່ວມມື, ກະຊວງໂຍທາທິການ ແລະ ຂົນສົ່ງ

Source : Department of Planning and Cooperation, Ministry of Public Works and Transport

**ຕາຕະລາງ 44**

ລວງຍາວຂອງເສັ້ນທາງທົ່ວປະເທດ  
ຫົວໜ່ວຍ: ກມ

**Table 44**

Length of the Roads for the Whole Country  
Unit: Km

ລາຍການ	Items	2021	2022
ທາງເບຕົງ	Concrete roads	774	855
ທາງອັດສະຟານ	Asplath conrect roads	1,285	1,357
ທາງບູຢາງ	Tarred roads	11,465	11,785
ທາງບູແຮ່	Graveled roads	24,451	24,798
ທາງບູດິນ	Earthen roads	20,901	20,852
<b>ລວມລວງຍາວຂອງເສັ້ນທາງ</b>	<b>Total Length of the roads</b>	<b>58,876</b>	<b>59,647</b>

ແຫຼ່ງຂໍ້ມູນ: ກົມແຜນການ ແລະ ການຮ່ວມມື, ກະຊວງໂຍທາທິການ ແລະ ຂົນສົ່ງ

Source : Department of Planning and Cooperation, Ministry of Public Works and Transport

ຕາຕະລາງ 45

ຈຳນວນພາຫະນະແບ່ງຕາມແຂວງ ຂອງ ປີ 2022

ຫົວໜ່ວຍ: ຈຳນວນຄັນ

Table 45

Vehicle by provinces for 2022

Unit: Number

ລ/ດ No.	ຊື່ແຂວງ Name of Province	ລົດຈັກ Motorcycle	ລົດຈັກຮັບຈ້າງ Motorcycle Taxi	ລົດສາມລໍ້ Three wheel car	ລົດເກັ່ງ Seda	ລົດແທັກຊີ Taxi	ລົດກະບະ Pick-up	ລົດຈີບ Jeep	ລົດບັສ (ຕູ້) Van	ລົດບັນທຸກ Truck	ລົດຂົນສົ່ງໂດຍ ສານ ໃນຕົວເມືອງ Public Bus	ລົດໂດຍ ສານ Bus	ລວມ	
01	ນຄ. ຫຼວງວຽງຈັນ	Vientiane Capital	32,029	-	-	2,815	-	7,812	3,314	506	2,242	-	20	-
02	ຜົ້ງສາລີ	Phongsaly	308	-	-	4	-	167	11	4	62	-	-	107
03	ຫລວງນໍ້າທາ	Luangnamtha	467	-	-	10	-	46	14	3	28	-	-	124
04	ອຸດົມໄຊ	Oudomxay	790	-	-	21	-	167	34	-	68	-	-	370
05	ບໍ່ແກ້ວ	Bokeo	816	-	-	93	-	495	80	33	187	-	3	238
06	ຫລວງພະບາງ	Luangprabang	4,952	-	-	95	-	515	135	16	350	-	-	410
07	ຫົວພັນ	Houaphanh	1,282	-	-	18	-	120	12	10	20	-	3	147
08	ໄຊຍະບູລີ	Xayabury	48,310	-	1	535	-	9,035	307	432	2,659	-	455	92
09	ຊຽງຂວາງ	Xiengkhuang	1,699	-	-	44	-	724	35	40	59	-	6	124
10	ວຽງຈັນ	Vientiane	4,860	-	-	110	-	584	81	60	66	-	-	77
11	ບໍລິຄໍາໄຊ	Borikhamxay	1,951	-	-	60	-	341	37	9	110	-	-	219
12	ຄຳມ່ວນ	Khammouane	2,595	-	1	130	-	1,012	100	9	80	-	5	141
13	ສະຫວັນນະເຂດ	Savannakhet	321,635	1,449	-	5,711	-	41,739	3,110	7,123	6,786	-	-	367
14	ສາລະວັນ	Saravane	30,402	149	-	500	-	5,824	980	523	999	-	67	76
15	ເຊກອງ	Sekong	125	-	-	12	-	35	10	5	10	-	3	60
16	ຈຳປາສັກ	Champasack	3,587	-	-	129	-	1,324	169	60	70	-	25	585
17	ອັດຕະປື	Attapeu	1,115	-	-	19	-	130	18	10	70	-	3	108
18	ໄຊສົມບູນ	Xaysomboun	575	-	-	5	-	74	10	1	8	-	-	1
	<b>ລວມ</b>	<b>Total</b>	<b>457,498</b>	<b>1,598</b>	<b>2</b>	<b>10,311</b>	<b>0</b>	<b>70,144</b>	<b>8,457</b>	<b>8,844</b>	<b>13,874</b>	<b>0</b>	<b>590</b>	<b>3,246</b>

ແຫລ່ງຂໍ້ມູນ: ກົມແຜນການ ແລະ ການຮ່ວມມື, ກະຊວງໂຍທາທິການ ແລະ ຂົນສົ່ງ

Source : Department of Planning and Cooperation, Ministry of Public Works and Transport

**ສະຖິຕິການຄ້າຕ່າງປະເທດ**  
**Foreign Trade Statistics**



**ຕາຕະລາງ 46**

ສະຖິຕິການນຳເຂົ້າ ແລະ ສົ່ງອອກສິນຄ້າ  
ແບ່ງຕາມກຸ່ມຂອງສິນຄ້າ ຕາມສາລະບານ  
ອັດຕາພາສີລະບົບເອກະພາບອາຊຽນ ປີ 2017  
ຫົວໜ່ວຍ: ພັນໂດລາສະຫະລັດ

**Table 46**

Import and Export Statistics  
by Class of Commodity  
With Sections by Asean Harmonized Tariff Nomenclature 2017  
Unit: Th.US\$

ລະຫັດ Code.	ໝວດສິນຄ້າ	Description	ຂາເຂົ້າ Import		ຂາອອກ Export	
			2021	2022	2021	2022
01-05	ສັດມີຊີວິດ ແລະ ຜະລິດຕະພັນຈາກສັດ	Live animals and animal products	281,616	161,729	260,850	135,900
06-14	ຜະລິດຕະພັນຈາກພືດ	Vegetable products	141,461	165,648	872,410	977,670
15	ໄຂມັນ ແລະ ນ້ຳມັນ ທີ່ໄດ້ຈາກສັດ ຫຼື ພືດ; ຜະລິດຕະພັນທີ່ແຍກໄດ້ຈາກໄຂມັນ; ໄຂມັນບໍລິໂພກ ທີ່ໄດ້ຜ່ານການປຸງແຕ່ງແລ້ວ; ໄຂ ຫລື ຂີ້ເຜິ້ງທີ່ໄດ້ຈາກສັດ ຫລື ພືດ	Animals and Vegetable fat and oil and their cleavage product; prepared edible fats; Animal or	10,717	12,315	148	76
16-24	ຜະລິດຕະພັນຈາກອຸດສາຫະກຳປຸງແຕ່ງອາຫານ; ເຄື່ອງດື່ມ, ເຫລົ້າ ແລະ ນ້ຳສົ້ມ; ຢາສູບ ແລະ ຜະລິດຕະພັນໃຊ້ແທນຢາສູບ	Prepared foodstuffs, Beverage and spirits and vinegar; tobacco and manufactured	528,349	727,955	386,640	530,817
25-27	ຜະລິດຕະພັນບໍ່ແຮ່	Minerals products	893,757	1,409,694	2,930,872	3,193,680
28-38	ຜະລິດຕະພັນ ຈາກອຸດສາຫະກຳເຄມີ ຫຼື ອຸດສາຫະກຳທີ່ກ່ຽວພັນກັນ	Products of the Chemical or allied industries	427,115	499,352	202,511	412,865
39-40	ວັດຖຸປະສານສະຕິກ ແລະ ຂອງທີ່ເຮັດດ້ວຍປະສານສະຕິກ; ຢາງຢືດ ແລະ ຂອງທີ່ເຮັດດ້ວຍຢາງຢືດ	Plastic and articles there of; rubber and articles there of;	235,172	246,016	313,729	385,145
41-43	ໜັງດິບ, ໜັງຝອກ, ໜັງຂົນສັດ ແລະ ເຄື່ອງໃຊ້ທີ່ເຮັດດ້ວຍໜັງດັ່ງກ່າວ; ເຄື່ອງໃຊ້ປະເພດອານ ຫຼື ເຄື່ອງປະກອບໃສ່ສັດ; ເຄື່ອງໃຊ້ສຳລັບເດີນທາງ, ກະເປົາຖື ແລະ ເຄື່ອງຄ້າຍຄຽງ; ເຄື່ອງໃຊ້ເຮັດດ້ວຍໄສ້ສັດ (ນອກຈາກເສັ້ນໄຍໄໝ)	Raw hides and skins, leather, furskins and articles there of, Saddlery and harness ;Travel goods, Handbags and similar containers; Articles	48,411	89,674	1,094	1,329

ຍັງມີຕໍ່ (Continued)

ຕາຕະລາງ 46

ສະຖິຕິການນຳເຂົ້າ ແລະ ສົ່ງອອກສິນຄ້າ  
ແບ່ງຕາມກຸ່ມຂອງສິນຄ້າ ຕາມສາລະບານ  
ອັດຕາພາສີລະບົບເອກະພາບອາຊຽນ ປີ 2017  
ຫົວໜ່ວຍ: ພັນໂດລາສະຫະລັດ

Table 46

Import and Export Statistics  
by Class of Commodity  
With Sections by Asean Harmonized Tariff Nomenclature 2017  
Unit: Th.US\$

ລະຫັດ Code.	ໝວດສິນຄ້າ	Description	ຂາເຂົ້າ Import		ຂາອອກ Export	
			2021	2022	2021	2022
44-46	ໄມ້, ຖານໄມ້ ແລະ ເຄື່ອງໃຊ້ເຮັດດ້ວຍ ໄມ້; ສະໂນ ແລະ ເຄື່ອງໃຊ້ເຮັດດ້ວຍ ສະໂນ; ເຄື່ອງເຮັດດ້ວຍເຝືອງ ແລະ ເຄື່ອງຈັກສານ	Wood and articles of wood; Wood charcoal, Cork and articles of cork, Manufactures of straw, esparto or of other plaiting materails; Basketware and wickerwork	102,820	114,431	48,635	61,774
47-49	ແບ້ງໜຽວໄດ້ມາຈາກໄມ້ ຫຼື ວັດຖຸ ເສັ້ນໄຍເຊນລູນໂລອິນໆ; ເສດ ແລະ ສິ່ງທີ່ໃຊ້ບໍ່ໄດ້ຈາກເຈ້ຍ ຫລື ຈາກເຈ້ຍ ແຂງ; ເຈ້ຍ ແລະ ເຄື່ອງໃຊ້ທີ່ໄດ້ຈາກ ເຈ້ຍ ແລະ ເຈ້ຍແຂງ	Pulp of wood or of other fibrous cellulosic materail; Recovered ( waste and scrap) paper or paperboard; Paperboard and articles there of	351,067	436,126	826,964	852,417
50-63	ວັດຖຸເຮັດແຜ່ນແພ ແລະ ເຄື່ອງໃຊ້ ເຮັດດ້ວຍວັດຖຸດັ່ງກ່າວ	Textiles and textile articles	236,689	263,581	198,699	268,834
64-67	ເກີບ, ແພຄຸມຫົວ, ຄັນຮົ່ມກັນຝົນ, ຄັນຮົ່ມກັນແດດ, ໄມ້ຄ້ອນເທົ້າ, ໄມ້ ແສ້ຕ່າງໆ ແລະ ສ່ວນປະກອບສິ່ງດັ່ງ ກ່າວ; ຂົນສັດປີກທີ່ແຕ່ງແລ້ວ ແລະ ເຄື່ອງຂອງເຮັດດ້ວຍຂົນສັດປີກ; ດອກ ໄມ້ທຽນ; ເຄື່ອງຂອງເຮັດດ້ວຍຜົມ	Footwear, headgear, umbrellas, sun umbrellas, walkingsticks, seatsticks, whips, ridingcrops and parts there of, Prepared feathers and articles made there with, Artificail flowers, Articles of human hair.	9,334	15,511	129,506	193,767
68-70	ເຄື່ອງໃຊ້ທີ່ເຮັດດ້ວຍຫີນ, ແບ້ງໜຽວ , ຊີມັງ, ອາມິອັງ, ມິກາ ຫລື ວັດຖຸຄ້າຍຄືກັນ; ຜະລິດຕະຜົນ ດິນເຜົາ; ແກ້ວ ແລະ ເຄື່ອງໃຊ້ທີ່ເຮັດ ດ້ວຍແກ້ວ	Aticles of stone,plaster, cement,Asbestos,Mica or similar materails, Ceramic products,Glass and Glassware	130,764	118,610	89,947	126,316
71	ໄຂ່ມຸກທຳມະຊາດ ຫລື ໄຂ່ມຸກລ້ຽງ, ແກ້ວປະເສີດ ຫລື ແກ້ວຄ້າຍຄຽງ, ໂລ ຫະປະເສີດ, ໂລຫະທີ່ຫຸ້ມໂອບດ້ວຍໂລ ຫະປະເສີດ ແລະ ເຄື່ອງທີ່ເຮັດດ້ວຍ ວັດຖຸດັ່ງກ່າວ, ເຄື່ອງເອ້ທຽມ, ເງິນ ຫລຽນ	Natural or cultured pearls, precious or semiprecious stones, precious metals, metals clad with precious metals, and articles there of, Imitation jewellery, Coin	282,044	300,302	980,591	830,928

ຍັງມີຕໍ່ (Continued)

**ຕາຕະລາງ 46**

ສະຖິຕິການນຳເຂົ້າ ແລະ ສົ່ງອອກສິນຄ້າ  
ແບ່ງຕາມກຸ່ມຂອງສິນຄ້າ ຕາມສາລະບານ  
ອັດຕາພາສີລະບົບເອກະພາບອາຊຽນ ປີ 2017  
ຫົວໜ່ວຍ: ມັນໂດລາສະຫະລັດ

**Table 46**

Import and Export Statistics  
by Class of Commodity  
With Sections by Asean Harmonized Tariff Nomenclature 2017  
Unit: Th.US\$

ລະຫັດ Code.	ໝວດສິນຄ້າ Description	ຂາເຂົ້າ Import		ຂາອອກ Export	
		2021	2022	2021	2022
72-83	ໂລຫະທຳມະດາ ແລະ ເຄື່ອງໃຊ້ທີ່ ເຮັດດ້ວຍໂລຫະດັ່ງກ່າວ	389,111	381,215	94,839	104,292
84-85	ກົນຈັກ ແລະ ເຄື່ອງປະກອບຕ່າງໆ, ເຄື່ອງອຸປະກອນໄຟຟ້າ ແລະ ສ່ວນ ປະກອບ ຂອງເຄື່ອງດັ່ງກ່າວ; ເຄື່ອງ ບັນທຶກສຽງ ຫຼື ຖ່າຍທອດສຽງ, ເຄື່ອງບັນທຶກພາບ ຫຼື ຖ່າຍທອດ ພາບດ້ວຍໂທລະພາບ, ສ່ວນປະ ກອບ ແລະ ອາໄຫລຂອງເຄື່ອງ ດັ່ງກ່າວ	993,810	1,186,700	279,940	251,406
86-89	ພາຫະນະໃນການຂົນສົ່ງ	681,275	609,284	7,199	16,150
90-92	ເຄື່ອງມື ແລະ ອຸປະກອນທັດສະ ນະສາດ, ເຄື່ອງອຸປະກອນການຖ່າຍ ຮູບ ຫລື ໃນການສ້າງຮູບເງົາ, ໃນ ການວັດແທກ, ໃນການກວດ ສອບ ຫຼື ວັດແທກຄວາມຊັດເຈນ ແນ່ນອນ; ເຄື່ອງມື ແລະ ອຸປະ ກອນການແພດ ແລະ ການຜ່າຕັດ; ເຄື່ອງວັດແທກເວລາ (ໂມງ) ເຄື່ອງ ດົນຕີ	76,049	47,809	28,409	33,846
93	ອາວຸດ, ລູກປືນ ແລະ ສ່ວນປະກອບ ແລະ ອາໄຫລຕ່າງໆຂອງເຄື່ອງ ດັ່ງກ່າວ	7	16	-	-
94-96	ສິນຄ້າ ແລະ ຜະລິດຕະພັນຕ່າງໆ	65,598	72,433	46,621	43,823
97	ເຄື່ອງສິລະປະ, ເຄື່ອງສະສົມ ຫລື ເຄື່ອງວັດຖຸບູຮານ	47	143	4	27
99	ອື່ນໆ	-	-	-	-
	<b>ລວມຍອດ</b>	<b>5,885,214</b>	<b>6,858,544</b>	<b>7,699,607</b>	<b>8,421,062</b>

ແຫຼ່ງຂໍ້ມູນ: ກົມສະຖິຕິເສດຖະກິດ, ສູນສະຖິຕິແຫ່ງຊາດ, ກະຊວງ ແຜນການ ແລະ ການລົງທຶນ ໂດຍອີງໃສ່ຂໍ້ມູນທີ່ໄດ້ຈາກກົມພາສີ, ກະຊວງ ການເງິນ  
Source: Department of Economic Statistics, Lao Statistics Bureau, Ministry of Planning and Investment the data based on Department of Customs, Ministry of Finance.

**ໝາຍເຫດ:** 1. ລະບົບສັງລວມຄິດໄລ່ ແມ່ນປະຕິບັດຕາມລະບົບການຄ້າທົ່ວໄປ  
2. 2021 ແລະ 2022 ໄດ້ລວມເອົາຂໍ້ມູນໄຟຟ້າເຂົ້ານຳ  
3. ອັດຕາພາສີລະບົບເອກະພາບອາຊຽນ ປີ 2017  
\*\*ຕົວເລກປັບປຸງໃໝ່

**Remark:** 1. Using General Trade System  
2. Including Electricity data form 2021 on ward  
3. ASEAN Harmonized Tariff Nomenclature 2017  
\*\*Revised data

ຕາຕະລາງ 47

ມູນຄ່າການສົ່ງອອກ ແບ່ງຕາມຂົງເຂດ

Table 47

Export value by regions

ລ/ດ No.	ຂົງເຂດ Regions	ມູນຄ່າ (ພັນໂດລາສະຫະລັດ)		ອັດຕາສ່ວນຕໍ່ການສົ່ງອອກລວມ	
		Export value (Th.US\$)		Share of Total Export (%)	
		2021	2022	2021	2022
<b>I</b>	<b>ໃນອາຊຽນ</b>	<b>4,352,624</b>	<b>4,731,873</b>	<b>56.53</b>	<b>56.85</b>
1	ບຣູໄນດາຣູຊາລັມ	40	38	0.00	0.00
2	ກຳປູເຈຍ	170,028	197,956	2.21	2.29
3	ອິນໂດເນເຊຍ	18,370	1,504	0.24	0.02
4	ມາເລເຊຍ	6,307	9,487	0.08	0.11
5	ມຽນມາ	2,374	4,309	0.03	0.05
6	ຟີລິບປິນ	9,901	8,860	0.13	0.10
7	ສິງກະໂປ	91,958	164,062	1.19	1.90
8	ໄທ	2,784,686	2,942,990	36.17	34.05
9	ຫວຽດນາມ	1,268,960	1,402,667	16.48	18.33
<b>II</b>	<b>ນອກອາຊຽນ</b>	<b>3,035,829</b>	<b>3,415,673</b>	<b>39.43</b>	<b>40.56</b>
1	ອົດສະຕຣາລີ	348,462	395,125	4.53	4.69
2	ການາດາ	7,503	10,373	0.10	0.12
3	ຈີນ	2,247,966	2,396,867	29.20	28.46
4	ສະຫະພາບເອີຣົບ 28 ປະເທດ	193,419	245,347	2.51	2.91
5	ອິນເດຍ	75,076	102,124	0.98	1.21
6	ຍີ່ປຸ່ນ	82,878	131,995	1.08	1.57
7	ສາທາລະນະລັດເກົາຫຼີ (ເກົາຫຼີໃຕ້)	11,233	21,190	0.15	0.25
8	ນິວຊີແລນ	294	636	0.00	0.01
9	ປາກິສະຖານ	162	0	0.00	0.00
10	ຣັດເຊຍ	1,380	100	0.02	0.00
11	ສະຫະລັດອາເມລິກາ	67,456	111,915	0.88	1.33
<b>III</b>	<b>ປະເທດອື່ນໆໃນໂລກ</b>	<b>311,154</b>	<b>273,516</b>	<b>4.04</b>	<b>3.25</b>
<b>ລວມ</b>	<b>Total</b>	<b>7,699,607</b>	<b>8,421,062</b>	<b>100.00</b>	<b>100.00</b>

ແຫຼ່ງຂໍ້ມູນ: ກົມສະຖິຕິເສດຖະກິດ, ສູນສະຖິຕິແຫ່ງຊາດ, ກະຊວງ ແຜນການ ແລະ ການລົງທຶນ ໂດຍອີງໃສ່ຂໍ້ມູນທີ່ໄດ້ຈາກ ກົມພາສີ, ກະຊວງ ການເງິນ

Source: Department of Economic Statistics, Lao Statistics Bureau, Ministry of Planning and Investment the data based on Department of Customs, Ministry of Finance.

- ໝາຍເຫດ: 1. ລະບົບສັງລວມຄິດໄລ່ ແມ່ນປະຕິບັດຕາມລະບົບການຄ້າທົ່ວໄປ  
 2. 2021 ແລະ 2022 ໄດ້ລວມເອົາຂໍ້ມູນໄຟຟ້າເຂົ້ານໍາ  
 3. ສະຫະພາບເອີຣົບ 27 ປະເທດ (ບວກປະເທດອັງກິດເຂົ້າ)  
 \*\*ຕົວເລກປັບປຸງໃໝ່

- Remark: 1. Using General Trade System  
 2. Including Electricity data form 2020 on ward  
 3. EU 27 Countries include GB(United Kingdom)  
 \*\*Revised data

ຕາຕະລາງ 48

Table 48

ມູນຄ່າການນຳເຂົ້າ ແບ່ງຕາມຂົງເຂດ

Import value by regions

ລ/ດ No.	ຂົງເຂດ Regions	ມູນຄ່າ ( ພັນໂດລາສະຫະລັດ )		ອັດຕາສ່ວນຕໍ່ການນຳເຂົ້າລວມ	
		Import value (Th.US\$)		Share of Total Import (%)	
		2021	2022	2021	2022
<b>I</b>	<b>ໃນອາຊຽນ</b>	<b>3,348,006</b>	<b>3,964,515</b>	<b>56.89</b>	<b>57.80</b>
1	ບຣູໄນດາຣູຊາລັມ	0.26	0.96	0.00	0.00
2	ກຳປູເຈຍ	6,679	5,045	0.11	0.07
3	ອິນໂດເນເຊຍ	19,623	18,276	0.33	0.27
4	ມາເລເຊຍ	21,857	57,913	0.37	0.84
5	ມຽນມາ	9,684	11,287	0.16	0.16
6	ຟີລິບປິນ	2,560	2,200	0.04	0.03
7	ສິງກະໂປ	64,543	84,821	1.10	1.24
8	ໄທ	2,756,219	3,356,632	46.83	48.94
9	ຫວຽດນາມ	466,841	428,338	7.93	6.25
<b>II</b>	<b>ນອກອາຊຽນ</b>	<b>2,162,201</b>	<b>2,504,352</b>	<b>36.74</b>	<b>36.51</b>
1	ອົດສະຕາລີ	99,825	69,632	1.70	1.02
2	ການາດາ	20,754	35,446	0.35	0.52
3	ຈີນ	1,329,354	1,678,070	22.59	24.47
4	ສະຫະພາບເອີຣົບ 28 ປະເທດ	131,167	142,638	2.23	2.08
5	ອິນເດຍ	40,409	24,114	0.69	0.35
6	ຍີ່ປຸ່ນ	175,234	151,580	2.98	2.21
7	ສາທາລະນະລັດເກົາຫຼີ (ເກົາຫຼີໃຕ້)	62,660	64,986	1.06	0.95
8	ນິວຊີແລນ	1,095	1,471	0.02	0.02
9	ປາກິສະຖານ	7,823	10,937	0.13	0.16
10	ຣັດເຊຍ	27,819	11,250	0.47	0.16
11	ສະຫະລັດອາເມລິກາ	266,058	314,229	4.52	4.58
<b>III</b>	<b>ປະເທດອື່ນໆໃນໂລກ</b>	<b>375,007</b>	<b>389,677</b>	<b>6.37</b>	<b>5.68</b>
	<b>ລວມ</b>	<b>5,885,214</b>	<b>6,858,544</b>	<b>100.00</b>	<b>100.00</b>

ແຫຼ່ງຂໍ້ມູນ: ກົມສະຖິຕິເສດຖະກິດ, ສູນສະຖິຕິແຫ່ງຊາດ, ກະຊວງ ແຜນການ ແລະ ການລົງທຶນ ໂດຍອີງໃສ່ຂໍ້ມູນທີ່ໄດ້ຈາກ ກົມພາສີ, ກະຊວງ ການເງິນ

Source: Department of Economic Statistics, Lao Bureau of Statistics' Ministry of Planning and Investment the data based on Department of Customs, Ministry of Finance.

ໝາຍເຫດ: 1. ລະບົບສັງລວມຄິດໄລ່ ແມ່ນປະຕິບັດຕາມລະບົບການຄ້າທົ່ວໄປ  
 2. 2020 ແລະ 2021 ໄດ້ລວມເອົາຂໍ້ມູນໄຟຟ້າເຂົ້ານຳ  
 3. ສະຫະພາບເອີຣົບ 28 ປະເທດ (ບວກປະເທດອັງກິດເຂົ້າ)  
 \*\*ຕົວເລກປັບປຸງໃໝ່

Remark: 1. Using General Trade System  
 2. Including Electricity data form 2021 on ward  
 3. EU 28 Countries include GB (United Kingdom)  
 \*\*Revised data

**ສະຖິຕິດຸນການຊໍາລະກັບຕ່າງປະເທດ**

**Balance of payment External debt Statistics**

ຕາຕະລາງ 49

ສະຖິຕິດຸນການຊໍາລະກັບຕ່າງປະເທດ ແລະ ສະຖິຕິໜີ້ສິນຕ່າງປະເທດ

Table 49

Balance of payment and Externor debt

ລ/ດ No.	ລາຍການ	ຫົວໜ່ວຍ	Description	Unit	2021	2022
01	ດຸນບັນຊີຊໍາລະປົກກະຕິ	ລ້ານໂດລາ	Current account: CA	Mill. US\$	446.50	123.55
02	ອັດຕາສ່ວນດຸນບັນຊີປົກກະຕິຕໍ່ລວມຍອດ ຜະລິດຕະພັນພາຍໃນ	ສ່ວນຮ້ອຍ	CA to GDP	Percentage	2.35	0.82
03	ດຸນການຄ້າ	ລ້ານໂດລາ	Trade balance	Mill. US\$	1,419.49	954.11
04	ອັດຕາສ່ວນດຸນການຄ້າຕໍ່ລວມຍອດຜະລິດຕະ ພັນພາຍໃນ	ສ່ວນຮ້ອຍ	Trade balance to GDP	Percentage	7.48	6.34
05	ມູນຄ່າການສົ່ງອອກສິນຄ້າ	ລ້ານໂດລາ	Export goods	Mill. US\$	7,694.53	8,198.25
06	ອັດຕາສ່ວນມູນຄ່າການສົ່ງອອກສິນຄ້າ ຕໍ່ລວມຍອດຜະລິດຕະພັນພາຍໃນ	ສ່ວນຮ້ອຍ	Export goods to GDP	Percentage	40.54	54.47
07	ມູນຄ່າການນໍາເຂົ້າສິນຄ້າ	ລ້ານໂດລາ	Import goods	Mill. US\$	6,275.03	7,244.14
08	ອັດຕາສ່ວນມູນຄ່າການນໍາເຂົ້າສິນຄ້າ ຕໍ່ລວມ ຍອດຜະລິດຕະພັນພາຍໃນ	ສ່ວນຮ້ອຍ	Import goods to GDP	Percentage	33.06	48.13
09	ດຸນບໍລິການ	ລ້ານໂດລາ	Service balance	Mill. US\$	-126.73	-179.92
10	ລາຍໄດ້ຂັ້ນໜຶ່ງ	ລ້ານໂດລາ	Primary Income	Mill. US\$	-1072.22	-957.34
11	ລາຍໄດ້ຂັ້ນສອງ	ລ້ານໂດລາ	Secondary Income	Mill. US\$	225.97	306.71
12	ດຸນບັນຊີທຶນ	ລ້ານໂດລາ	Capital account	Mill. US\$	2.36	8.02
13	ດຸນບັນຊີການເງິນ	ລ້ານໂດລາ	Financial account: FA	Mill. US\$	-315.03	-305.77
14	ອັດຕາສ່ວນດຸນບັນຊີການເງິນ ຕໍ່ລວມຍອດ ຜະລິດຕະພັນພາຍໃນ	ສ່ວນຮ້ອຍ	FA to GDP	Percentage	-1.66	-2.03
15	ກະແສເງິນລົງທຶນໂດຍກົງຈາກຕ່າງປະເທດ	ລ້ານໂດລາ	FDI flow	Mill. US\$	-1071.91	-633.23
16	ອັດຕາສ່ວນກະແສເງິນລົງທຶນໂດຍກົງຈາກ ຕ່າງປະເທດ ຕໍ່ລວມຍອດຜະລິດຕະພັນພາຍໃນ	ສ່ວນຮ້ອຍ	FDI flow/GDP	Percentage	-5.65	-4.21
17	ດຸນການຊໍາລະເງິນລວມ	ລ້ານໂດລາ	Overall balance	Mill. US\$	-56.66	-141.77
18	ຄັງສໍາຮອງເງິນຕາຕ່າງປະເທດ	ລ້ານໂດລາ	International reserve	Mill. US\$	1,262.51	1,120.74
19	ຄັງສໍາຮອງກຸ່ມການນໍາເຂົ້າສິນຄ້າ ຕໍ່ເດືອນ	ເດືອນ	International reserve to months of imports for	Months	3.87	3.14
20	ອັດຕາແລກປ່ຽນ ກີບ/ໂດລາສະຫະລັດ	ກີບ/ໂດລາ	Exchange rates KIP/US\$	KIP/US\$	9,745.33	14,058.72
21	ອັດຕາແລກປ່ຽນ ກີບ/ບາດ	ກີບ/ບາດ	Exchange rates KIP/BATH	KIP/BATH	338.66	427.98
22	ລວມຍອດໜີ້ສິນຕ່າງປະເທດ ຂອງລັດຖະບານ	ລ້ານໂດລາ	Public external debt outstanding	Mill. US\$		
23	ອັດຕາສ່ວນໜີ້ສິນຕ່າງປະເທດ ຂອງ ລັດຖະບານຕໍ່ລວມຍອດຜະລິດຕະພັນພາຍໃນ	ສ່ວນຮ້ອຍ	Public external debt to GDP	Percentage	0.00	0.00
24	ລວມຍອດເງິນກູ້ຢືມຈາກຕ່າງປະເທດ ຂອງ ລັດຖະບານ	ສ່ວນຮ້ອຍ	Public external loan outstanding	Percentage	-	-
25	ອັດຕາສ່ວນລວມຍອດເງິນກູ້ຢືມຈາກ ຕ່າງປະເທດ	ສ່ວນຮ້ອຍ	Public external loan to GDP	Percentage	-	-

ແຫຼ່ງຂໍ້ມູນ: ກົມນະໂຍບາຍເງິນຕາ, ທະນາຄານ ແຫ່ງ ສປປ ລາວ

Source: Monetary Policy Department, Bank of Lao PDR

ໝາຍເຫດ: ຂໍ້ມູນທີ່ລາຍງານໃນປີ 2022 ແມ່ນຂໍ້ມູນ 9 ເດືອນ, ສໍາລັບ ອັດຕາແລກປ່ຽນກີບ/ໂດລາ ແລະ ກີບ/ບາດ ແມ່ນຂໍ້ມູນໜີ້ດປີ 2022

Remark: First 9-months of data, except the Exchange rate

**ສະຖິຕິການຄ້າຕ່າງປະເທດດ້ານການບໍລິການ**  
**International Trade in Services Statistics**



**ຕາຕະລາງ 50**

ການສົ່ງອອກແບ່ງຕາມຂະແໜງການບໍລິການ

ຫົວໜ່ວຍ: ລ້ານໂດລາສະຫະລັດ

**Table 50**

Export of Trade in Services annually

Unit: Mill. US\$

ລະຫັດ Code	ລາຍການ	Description	ປີ/Year	
			2021	2022
1	ການບໍລິການຮັບຈ້າງຜະລິດສິນຄ້າ	Manufacturing service on physical inputs owed by others	...	...
2	ການບໍລິການບໍາລຸງ ແລະ ສ້ອມແປງ	Maintenance and repair service	...	...
3	ການບໍລິການ ການຂົນສົ່ງ	Transportation service	...	39.46
4	ການບໍລິການ ການທ່ອງທ່ຽວ	Travel service	60.13	116.33
5	ການບໍລິການດ້ານການກໍ່ສ້າງ	Construction services	0.92	5.92
6	ການບໍລິການ ດ້ານການປະກັນໄພ	Insurance services	7.12	10.00
7	ການບໍລິການດ້ານການເງິນ	Financial Services	2.25	1.44
8	ການບໍລິການ ຄ່າພາກຫຼວງ ແລະ ເອກະສານ	Royalties and license fees	1.34	...
9	ການບໍລິການກ່ຽວກັບຄອມພິວເຕີ ແລະ ຂໍ້ມູນຂ່າວສານ	Computer and information services	...	6.01
10	ການບໍລິການທຸລະກິດອື່ນໆ	Other business services	14.50	...
11	ການບໍລິການທາງດ້ານວັດທະນາທຳ ແລະ ການພັກຜ່ອນສ່ວນບຸກຄົນ	Personal, cultural, and recreational services	...	...
12	ການບໍລິການພາກລັດຖະບານ	Government services, n.i.e.	0.30	...
<b>ລວມ</b>		<b>TOTAL</b>	<b>86.55</b>	<b>179.16</b>

ແຫຼ່ງຂໍ້ມູນ: ກົມນະໂຍບາຍເງິນຕາ, ທະນາຄານ ແຫ່ງ ສປປ ລາວ

Source: Monetary Policy Department, Bank of Lao PDR

**ຕາຕະລາງ 51**

ການນຳເຂົ້າແບ່ງຕາມຂະແໜງການບໍລິການ  
ຫົວໜ່ວຍ: ລ້ານໂດລາສະຫະລັດ

**Table 51**

Import of Trade in Services annually  
Unit: Mill. US\$

ລະຫັດ Code	ລາຍການ Description	ປີ/Year	
		2021	2022
1	ການບໍລິການຮັບຈ້າງຜະລິດສິນຄ້າ physical inputs owed by others	...	...
2	ການບໍລິການບຳລຸງ ແລະ ສ້ອມແປງ Maintenance and repair service	...	...
3	ການບໍລິການການຂົນສົ່ງ Transportation service	106.95	122.41
4	ການບໍລິການການທ່ອງທ່ຽວ Travel service	0.06	126.86
5	ການບໍລິການດ້ານການກໍ່ສ້າງ Construction services	10.34	8.06
6	ການບໍລິການດ້ານການປະກັນໄພ Insurance services	13.93	23.46
7	ການບໍລິການດ້ານການເງິນ Financial Services	0.35	11.23
8	ການບໍລິການຄ່າພາກຫຼວງ ແລະ ເອກະສານ Royalties and license fees	...	...
9	ການບໍລິການ ດ້ານການສື່ສານ, ຄອມພິວເຕີ ແລະ ຂໍ້ມູນຂ່າວສານ Telecommunications, computer and information services	31.32	25.52
10	ການບໍລິການທຸລະກິດອື່ນໆ Other business services	10.48	
11	ການບໍລິການທາງດ້ານວັດທະນາທຳ ແລະ ການພັກຜ່ອນສ່ວນບຸກຄົນ Personal, cultural, and recreational services	...	...
12	ການບໍລິການພາກລັດຖະບານ Government services, n.i.e.	2.12	...
<b>ລວມ</b>		<b>175.55</b>	<b>317.54</b>

ແຫຼ່ງຂໍ້ມູນ: ກົມນະໂຍບາຍເງິນຕາ, ທະນາຄານ ແຫ່ງ ສປປ ລາວ

Source: Monetary Policy Department, Bank of Lao PDR

**ສະຖິຕິທະນາຄານ**  
**Bank Statistics**

ຕາຕະລາງ 52

ຖານະການເງິນຂອງທະນາຄານແຫ່ງ ສປປ ລາວ  
ຫົວໜ່ວຍ: ຕື້ກີບ

Table 52

Central Bank Survey  
Unit: Bill. LAK

ລະຫັດ Code	ລາຍການ Description	ປີ/Year	
		2021	2022
1	<b>ຊັບສິນຕ່າງປະເທດສຸດທິ</b>	<b>11,796.28</b>	<b>16,077.96</b>
	ຊັບສິນຕ່າງປະເທດ	14,145.16	19,427.96
	ໜີ້ສິນຕ່າງປະເທດ	-2,348.88	-3,350.00
2	<b>ຊັບສິນພາຍໃນສຸດທິ</b>	<b>28,214.28</b>	<b>34,824.17</b>
	<b>ສິນເຊື້ອພາຍໃນ</b>	<b>23,345.78</b>	<b>30,319.05</b>
	<b>ສິນເຊື້ອໃຫ້ລັດຖະບານສຸດທິ</b>	<b>3,129.46</b>	<b>6,357.71</b>
	ສິນເຊື້ອໃຫ້ລັດຖະບານ	5,025.96	9,482.18
	ເງິນຝາກລັດຖະບານ	-1,896.50	-3,124.47
	<b>ສິນເຊື້ອໃຫ້ພາກສ່ວນເສດຖະກິດ</b>	<b>6,907.50</b>	<b>8,630.79</b>
	ສິນເຊື້ອໃຫ້ລັດວິສາຫະກິດ	6,907.50	8,630.79
	ສິນເຊື້ອໃຫ້ເອກະຊົນ	0.00	0.00
	<b>ສິນເຊື້ອໃຫ້ສະຖາບັນການເງິນ</b>	<b>13,308.82</b>	<b>15,330.55</b>
	<b>ພັນທະບັດທະນາຄານແຫ່ງ ສປປ ລາວ</b>	<b>-2,250.96</b>	<b>-4,297.62</b>
	<b>ລາຍການອື່ນໆສຸດທິ</b>	<b>7,119.46</b>	<b>8,802.75</b>
3	<b>ຖານເງິນຕາ</b>	<b>40,010.56</b>	<b>50,902.13</b>
	ເງິນຢູ່ໃນຂອດຈໍລະຈອນ	13,386.49	12,661.82
	ເງິນຝາກຂອງທະນາຄານທຸລະກິດ ແລະ ອົງການອື່ນໆ	26,624.07	38,240.31
	ເງິນຝາກກະແສລາຍວັນ	22,607.01	31,651.11
	ເງິນຝາກແຮບັງຄັບ	3,420.32	5,772.85
	ທຶນຈົດທະບຽນ	512.10	776.18
	ເງິນຝາກອື່ນໆ	84.64	40.16

ແຫຼ່ງຂໍ້ມູນ: ກົມມະໂຍບາຍເງິນຕາ, ທະນາຄານ ແຫ່ງ ສປປ ລາວ

Source: Monetary Policy Department, Bank of Lao PDR

**ຕາຕະລາງ 53**

ຖານະການເງິນຂອງທະນາຄານທຸລະກິດທົ່ວລະບົບ  
ຫົວໜ່ວຍ: ຕື້ກີບ

**Table 53**

Commercial Banks Balance Sheet  
Unit: Bill. LAK

ລະຫັດ Code	ລາຍການ Description	ປີ/Year	
		2021	2022
<b>1</b>	<b>ຊັບສິນຕ່າງປະເທດສຸດທິ</b>	<b>-7,354.80</b>	<b>-9,040.58</b>
	ຊັບສິນຕ່າງປະເທດ	23,609.84	33,324.04
	ໜີ້ສິນຕ່າງປະເທດ	-30,964.64	-42,364.62
<b>2</b>	<b>ຄັງສຳຮອງສຸດທິ</b>	<b>45,849.94</b>	<b>63,691.97</b>
<b>3</b>	<b>ຄັງສຳຮອງ</b>	<b>53,396.44</b>	<b>73,844.42</b>
	ເງິນກູ້ຢືມຈາກທະນາຄານກາງ	-7,546.50	-10,152.45
	ສິນເຊື່ອໃຫ້ລັດຖະບານສຸດທິ	16,376.72	11,692.53
	ສິນເຊື່ອໃຫ້ລັດຖະບານສຸດທິ ເງິນກີບ	17,708.34	13,549.65
	ສິນເຊື່ອໃຫ້ລັດຖະບານສຸດທິ ເງິນຕາຕ່າງປະເທດ	-1,331.62	-1,857.12
	ຊັບສິນພາຍໃນສຸດທິ (ຍົກເວັ້ນສິນເຊື່ອໃຫ້ ລັດຖະບານ)	73,278.07	113,964.63
	ສິນເຊື່ອໃຫ້ພາກສ່ວນເສດຖະກິດ	87,298.64	128,557.97
<b>4</b>	<b>ເງິນກີບ</b>	<b>41,900.77</b>	<b>53,190.89</b>
<b>5</b>	<b>ເງິນຕາຕ່າງປະເທດ</b>	<b>45,397.87</b>	<b>75,367.08</b>
<b>6</b>	<b>ສິນເຊື່ອໃຫ້ລັດວິສາຫະກິດ</b>	<b>7,335.43</b>	<b>11,241.83</b>
	ເງິນກີບ	1,060.20	1,980.06
	ເງິນຕາຕ່າງປະເທດ	6,275.24	9,261.77
<b>7</b>	<b>ສິນເຊື່ອໃຫ້ເອກກະຊົນ</b>	<b>79,963.20</b>	<b>117,316.13</b>
	ເງິນກີບ	40,840.57	51,210.83
	ເງິນຕາຕ່າງປະເທດ	39,122.63	66,105.31
	ລາຍການອື່ນໆສຸດທິ	-14,020.57	-14,593.34
	ເງິນຝາກ	128,149.93	180,308.55
	ເງິນກີບ	52,754.54	60,315.68
	ເງິນຕາຕ່າງປະເທດ	75,395.39	119,992.87

ແຫຼ່ງຂໍ້ມູນ: ກົມນະໂຍບາຍເງິນຕາ, ທະນາຄານ ແຫ່ງ ສປປ ລາວ

Source: Monetary Policy Department, Bank of Lao PDR

ຕາຕະລາງ 54

ຖານະເງິນຕາທົ່ວລະບົບທະນາຄານ  
ຫົວໜ່ວຍ: ຕື້ກີບ

Table 54

Monetary Survey  
Unit: Bill. LAK

ລະຫັດ Code	ລາຍການ Description	ປີ/Year	
		2021	2022
<b>1</b>	<b>ຊັບສິນຕ່າງປະເທດສຸດທິ</b>	<b>4,441.48</b>	<b>7,037.39</b>
	ຊັບສິນຕ່າງປະເທດ	37,755.01	52,752.00
	ໜີ້ສິນຕ່າງປະເທດ	-33,313.52	-45,714.62
<b>2</b>	<b>ຊັບສິນພາຍໃນສຸດທິ</b>	<b>134,282.81</b>	<b>182,811.39</b>
	<b>ສິນເຊື້ອພາຍໃນ</b>	<b>113,712.31</b>	<b>155,238.99</b>
	ສິນເຊື້ອໃຫ້ລັດຖະບານສຸດທິ	NET CLAIMS ON GOVT	19,506.18
	ສິນເຊື້ອໃຫ້ລັດຖະບານ	Claims on Govt.	25,026.42
	ເງິນຝາກລັດຖະບານ	Deposit of Govt.	-5,520.25
	ສິນເຊື້ອໃຫ້ພາກສ່ວນເສດຖະກິດ	Credit to the economy	94,206.14
	ສິນເຊື້ອໃຫ້ລັດວິສາຫະກິດ	Credit to state enterprises	14,242.93
	ສິນເຊື້ອໃຫ້ເອກະຊົນ	Credit to private sector	79,963.20
<b>3</b>	<b>ລາຍການອື່ນໆສຸດທິ</b>	<b>20,570.50</b>	<b>27,572.40</b>
<b>4</b>	<b>ປະລິມານເງິນຕາມຄວາມໝາຍກວ້າງ</b>	<b>138,724.30</b>	<b>189,848.78</b>
<b>5</b>	<b>ປະລິມານເງິນຕາມຄວາມໝາຍແຄບ</b>	<b>17,740.61</b>	<b>18,443.13</b>
	ເງິນຢູ່ນອກລະບົບທະນາຄານ	Currency Outside Banks	10,489.79
	ເງິນຝາກກະແສລາຍວັນ	Demand Deposits	7,250.82
<b>6</b>	<b>ປະລິມານເງິນປະເພດອື່ນໆ</b>	<b>120,983.68</b>	<b>171,405.65</b>
	ເງິນຝາກມີກຳນົດ ແລະ ເງິນຝາກປະຢັດ	Time and savings deposits	45,588.30
	ເງິນຝາກທີ່ເປັນເງິນຕາຕ່າງປະເທດ	Foreign currency deposits	75,395.39

ແຫຼ່ງຂໍ້ມູນ: ກົມນະໂຍບາຍເງິນຕາ, ທະນາຄານ ແຫ່ງ ສປປ ລາວ

Source: Monetary Policy Department, Bank of Lao PDR

ຕາຕະລາງ 55

ເງິນຝາກແຍກປະເພດ

ຫົວໜ່ວຍ: ຕື້ກີບ

Table 55

Commercial Bank's deposit

Unit: Bill. LAK

ລາຍການ	Description	ປີ/Year	
		2021	2022
<b>ເງິນຝາກທັງໝົດ</b>	<b>Total Deposits</b>	<b>128,149.93</b>	<b>180,308.55</b>
ເງິນຝາກກະແສລາຍວັນ	Current Deposits	25,112.50	37,285.27
ເງິນຝາກປະຢັດ	Saving Deposits	36,334.33	54,721.53
ເງິນຝາກປະຈຳ	Term Deposits	66,703.10	88,301.75
3 ເດືອນ	3 Months	5,580.21	6,477.95
6 ເດືອນ	6 Months	3,132.04	3,722.85
12 ເດືອນ	12 Months	22,318.37	29,710.45
>12 ເດືອນ	>12 Months	35,672.48	48,390.50
<b>ເງິນຝາກຜູ້ທີ່ບໍ່ມີຖິ່ນ ຖິ່ນຕັ້ງຢູ່ ສປປ ລາວ ທັງໝົດ</b>	<b>Total Non-resident deposit</b>	<b>11,502.27</b>	<b>16,078.57</b>
<b>ເງິນຝາກສະກຸນເງິນກີບ</b>	<b>LAK Deposits</b>	<b>52,754.54</b>	<b>60,315.68</b>
ເງິນຝາກກະແສລາຍວັນ	Current Deposits	7,166.24	8,902.90
ເງິນຝາກປະຢັດ	Saving Deposits	18,191.81	23,877.47
ເງິນຝາກປະຈຳ	Term Deposits	27,396.49	27,535.31
3 ເດືອນ	3 Months	957.50	782.50
6 ເດືອນ	6 Months	1,640.07	1,506.75
12 ເດືອນ	12 Months	10,765.68	11,769.50
>12 ເດືອນ	>12 Months	14,033.25	13,476.56
<b>ເງິນຝາກຜູ້ທີ່ບໍ່ມີຖິ່ນ ຖິ່ນຕັ້ງຢູ່ ສປປ ລາວ ເປັນເງິນກີບ</b>	<b>Local currency Non-resident deposit</b>	<b>4,262.83</b>	<b>4,291.00</b>
<b>ເງິນຝາກເປັນສະກຸນເງິນຕາຕ່າງປະເທດ</b>	<b>Foreign currency Deposits</b>	<b>75,395.39</b>	<b>119,992.87</b>
ເງິນຝາກກະແສລາຍວັນ	Current Deposits	17,946.25	28,382.37
ເງິນຝາກປະຢັດ	Saving Deposits	18,142.53	30,844.06
ເງິນຝາກປະຈຳ	Term Deposits	39,306.61	60,766.43
3 ເດືອນ	3 Months	4,622.71	5,695.45
6 ເດືອນ	6 Months	1,491.98	2,216.10
12 ເດືອນ	12 Months	11,552.69	17,940.95
>12 ເດືອນ	>12 Months	21,639.23	34,913.94
<b>ເງິນຝາກຜູ້ທີ່ບໍ່ມີຖິ່ນຖິ່ນຕັ້ງຢູ່ ສປປ ລາວ ເປັນເງິນຕາຕ່າງປະເທດ</b>	<b>Foreign currency Deposits</b>	<b>7,239.44</b>	<b>11,787.57</b>

ແຫຼ່ງຂໍ້ມູນ: ກົມນະໂຍບາຍເງິນຕາ, ທະນາຄານແຫ່ງ ສປປ ລາວ

Source: Monetary Policy Department, Bank of the Lao PDR

**ຕາຕະລາງ 56**

ການປ່ຽນແປງຂອງສະຖິຕິເງິນຕາ

ຫົວໜ່ວຍ: ສ່ວນຮ້ອຍ

**Table 56**

Changes in Currency Statistics.

Unit: Percentage

ລ/ດ No.	ລາຍການ	Description	ປີ/Year	
			2021	2022
1	ອັດຕາການຂະຫຍາຍຕົວຂອງຖານເງິນຕາ	Monetary Base	23.23	27.22
2	ອັດຕາການຂະຫຍາຍຕົວຂອງປະລິມານເງິນຕາມຄວາມໝາຍແຄບ (M1)	Narrow Money	15.88	3.96
3	ອັດຕາການຂະຫຍາຍຕົວຂອງປະລິມານເງິນຕາມຄວາມໝາຍກວ້າງ (M2)	Broad Money Growth	23.98	36.85
4	ອັດຕາການຂະຫຍາຍຕົວຂອງສິນເຊື້ອ	Credit Growth	11.58	47.26
5	ອັດຕາການຂະຫຍາຍຕົວຂອງເງິນຝາກ	Deposit Growth	25.00	40.70
6	ອັດຕາສ່ວນສິນເຊື້ອຕໍ່ເງິນຝາກ	Loan to Deposit Ratio	68.12	71.30
7	ອັດຕາການຂະຫຍາຍຕົວຂອງເງິນຝາກສະກຸນເງິນກີບ	Lak Currency Deposit Growth	15.18	14.33
8	ອັດຕາສ່ວນເງິນຝາກສະກຸນເງິນກີບຕໍ່ເງິນຝາກທັງໝົດ	Lak Currency Deposit to Total Deposit	41.17	33.45
9	ອັດຕາການຂະຫຍາຍຕົວຂອງເງິນຝາກສະກຸນເງິນຕາຕ່າງປະເທດ	Foreign Currency Deposit Growth	32.93	59.15
10	ອັດຕາສ່ວນເງິນຝາກສະກຸນເງິນຕາຕ່າງປະເທດຕໍ່ເງິນຝາກທັງໝົດ	Foreign Currency Deposit to Total Deposit	58.83	66.55
11	ອັດຕາສ່ວນໜີ້ບໍ່ເກີດອກອອກຜົນ	Non-Performing Loans	2.18	2.11
12	ປະລິມານເງິນຕາມຄວາມໝາຍກວ້າງຕໍ່ລວມຍອດຜະລິດຕະພັນພາຍໃນ	Broad Money to GDP	76.97	89.39
13	ສິນເຊື້ອຕໍ່ລວມຍອດຜະລິດຕະພັນພາຍໃນ	Credit to GDP	48.43	60.53
14	ເງິນຝາກຕໍ່ລວມຍອດຜະລິດຕະພັນພາຍໃນ	Deposit to GDP	71.10	84.90
15	ຈຳນວນທະນາຄານ	Number of Bank	44	42

ແຫຼ່ງຂໍ້ມູນ: ກົມນະໂຍບາຍເງິນຕາ, ທະນາຄານແຫ່ງ ສປປ ລາວ

Source: Monetary Policy Department, Bank of the Lao PDR



ຕາຕະລາງ 57

ສິນເຊື້ອແຍກຕາມຂະແໜງການຂອງທະນາຄານທຸລະກິດ

Table 57

Commercial Banks Credit by sector

ລາຍການ	ຫົວໜ່ວຍ	Description	Unit	ປີ/Year	
				2021**	2022
<b>ລວມຍອດສິນເຊື້ອ</b>	ຕື້ກີບ	<b>Total</b>	Bill. Lak	<b>87,298.64</b>	<b>128,557.97</b>
ຂະແໜງອຸດສາຫະກຳ	ຕື້ກີບ	Industry	Bill. Lak	23,446.44	35,887.50
ຂະແໜງກໍ່ສ້າງ	ຕື້ກີບ	Construction	Bill. Lak	11,952.48	17,425.94
ຂະແໜງປະກອບ-ວັດຖຸເຕັກນິກ	ຕື້ກີບ	Materials & Supplies	Bill. Lak	2,636.17	6,608.27
ຂະແໜງກະສິກຳ-ປ່າໄມ້	ຕື້ກີບ	Agriculture & Forestry	Bill. Lak	6,660.68	7,079.91
ຂະແໜງການຄ້າ	ຕື້ກີບ	Commerce	Bill. Lak	16,592.44	25,949.25
ຂະແໜງຂົນສົ່ງ-ໄປສະນີ	ຕື້ກີບ	Transport	Bill. Lak	1,757.29	2,531.05
ຂະແໜງບໍລິການ	ຕື້ກີບ	Services	Bill. Lak	12,721.19	16,949.42
ຂະແໜງຫັດຖະກຳ	ຕື້ກີບ	Handicrafts	Bill. Lak	1,045.12	149.44
ຂະແໜງອື່ນໆ	ຕື້ກີບ	Others	Bill. Lak	10,486.84	15,977.18
<b>ອັດຕາສ່ວນສິນເຊື້ອ</b>		<b>Share</b>			-
ຂະແໜງອຸດສາຫະກຳ	ສ່ວນຮ້ອຍ	Industry	Percentage	26.86	27.92
ຂະແໜງກໍ່ສ້າງ	ສ່ວນຮ້ອຍ	Construction	Percentage	13.69	13.55
ຂະແໜງປະກອບ-ວັດຖຸເຕັກນິກ	ສ່ວນຮ້ອຍ	Materials & Supplies	Percentage	3.02	5.14
ຂະແໜງກະສິກຳ-ປ່າໄມ້	ສ່ວນຮ້ອຍ	Agriculture & Forestry	Percentage	7.63	5.51
ຂະແໜງການຄ້າ	ສ່ວນຮ້ອຍ	Commerce	Percentage	19.01	20.18
ຂະແໜງຂົນສົ່ງ-ໄປສະນີ	ສ່ວນຮ້ອຍ	Transport	Percentage	2.01	1.97
ຂະແໜງບໍລິການ	ສ່ວນຮ້ອຍ	Services	Percentage	14.57	13.18
ຂະແໜງຫັດຖະກຳ	ສ່ວນຮ້ອຍ	Handicrafts	Percentage	1.20	0.12
ຂະແໜງອື່ນໆ	ສ່ວນຮ້ອຍ	Others	Percentage	12.01	12.43

ແຫຼ່ງຂໍ້ມູນ: ກົມນະໂຍບາຍເງິນຕາ, ທະນາຄານ ແຫ່ງ ສປປ ລາວ

Source: Monetary Policy Department, Bank of Lao PDR

**ຕາຕະລາງ 58**

ອັດຕາດອກເບ້ຍສະເລ່ຍຂອງທະນາຄານທຸລະກິດ  
ຫົວໜ່ວຍ: ສ່ວນຮ້ອຍ

**Table 58**

Commercial Banks Interest Rates  
Unit: Percentage

ລາຍການ	Description	2021**	2022
<b>ອັດຕາດອກເບ້ຍສະເລ່ຍ</b>	<b>Average Interest Rates</b>		
<b>ອັດຕາດອກເບ້ຍເງິນຝາກຂອງລູກຄ້າທົ່ວໄປ</b>	<b>Deposit Accounts</b>		
<b>ສະກຸນເງິນກີບ</b>	<b>Kip Accounts</b>		
ເງິນຝາກປະຢັດ	Savings	1.68	1.76
ເງິນຝາກປະຈຳ: 3 ເດືອນ	Fixed: 3 months	2.93	3.05
ເງິນຝາກ 6 ເດືອນ	6 months	3.75	3.80
ເງິນຝາກ 12 ເດືອນ	12 months	5.29	5.37
ເງິນຝາກຫຼາຍກວ່າ 12 ເດືອນ	Over 12 months	6.22	6.57
<b>ສະກຸນເງິນບາດ</b>	<b>Bath Accounts</b>		
ເງິນຝາກປະຢັດ	Savings	0.94	0.80
ເງິນຝາກປະຈຳ: 3 ເດືອນ	Fixed: 3 months	1.68	1.55
ເງິນຝາກ 6 ເດືອນ	6 months	2.44	2.19
ເງິນຝາກ 12 ເດືອນ	12 months	3.38	3.21
ເງິນຝາກຫຼາຍກວ່າ 12 ເດືອນ	Over 12 months	4.34	4.40
<b>ສະກຸນເງິນໂດລາສະຫະລັດ</b>	<b>US. Dolla Accounts</b>		
ເງິນຝາກປະຢັດ	Savings	1.07	1.10
ເງິນຝາກປະຈຳ: 3 ເດືອນ	Fixed: 3 months	2.03	2.03
ເງິນຝາກ 6 ເດືອນ	6 months	2.78	2.68
ເງິນຝາກ 12 ເດືອນ	12 months	3.71	3.61
ເງິນຝາກຫຼາຍກວ່າ 12 ເດືອນ	Over 12 months	4.94	4.91
<b>ອັດຕາດອກເບ້ຍເງິນກູ້ຢືມຂອງລູກຄ້າທົ່ວໄປ</b>	<b>Loan Accounts</b>		
<b>ລູກຄ້າປະເພດ: ດີຫຼາຍ</b>	<b>Type of Customers: A</b>		
<b>ສະກຸນເງິນກີບ</b>	<b>Kip Accounts</b>		
ໄລຍະສັ້ນ 1 ປີ	Short term (1 year)	9.83	9.38
ໄລຍະກາງ 1-3 ປີ	Medium term (1-3 years)	10.80	9.95
ໄລຍະຍາວ 3-6 ປີ	Long term (3-6 years)	10.79	8.48
<b>ສະກຸນເງິນບາດ</b>	<b>Bath Accounts</b>		
ໄລຍະສັ້ນ 1 ປີ	Short term (1 year)	8.35	8.05
ໄລຍະກາງ 1-3 ປີ	Medium term (1-3 years)	8.90	9.09
ໄລຍະຍາວ 3-6 ປີ	Long term (3-6 years)	9.35	8.48
<b>ສະກຸນເງິນໂດລາສະຫະລັດ</b>	<b>US. Dollar Accounts</b>		
ໄລຍະສັ້ນ 1 ປີ	Short term (1 year)	8.06	8.07
ໄລຍະກາງ 1-3 ປີ	Medium term (1-3 years)	8.73	8.57
ໄລຍະຍາວ 3-6 ປີ	Long term (3-6 years)	9.12	8.17
<b>ເງິນເບີກເກີນບັນຊີ</b>	<b>Overdraft</b>		
ສະກຸນເງິນກີບ	Kip	10.60	9.88
ສະກຸນເງິນບາດ	Bath	9.07	9.42
ສິກຸນເງິນໂດລາສະຫະລັດ	US. Dollar	9.00	8.87

ແຫຼ່ງຂໍ້ມູນ: ກົມນະໂຍບາຍເງິນຕາ, ທະນາຄານແຫ່ງ ສປປ ລາວ

Source: Monetary Policy Department, Bank of the Lao PDR

**ສະຖິຕິການລົງທຶນຂອງຕ່າງປະເທດ**

**Foreign investment Statistics**

ຕາຕະລາງ 59

ການລົງທຶນຂອງຕ່າງປະເທດ  
ແບ່ງຕາມໝວດຂອງລະຫັດ ISIC  
ຫົວໜ່ວຍ: ລ້ານໂດລາສະຫະລັດ

Table 59

Foreign investment  
by categories of ISIC Code  
Unit: Mill. US\$

ລ/ດ Code.	ຂະແໜງການ	Sector	2021	2022
<b>A</b>	<b>ກະສິກຳ, ປ່າໄມ້ ແລະ ການ ປະມົງ</b>	<b>Agriculture, forestry and Fishing</b>		
	ຈຳນວນໂຄງການ	Number of projects	1	3
	ທຶນຈົດທະບຽນທັງໝົດ	Totals Capitals	1,580,000	29,359,720
	ທຶນພາຍໃນ	Demestic Capitals	-	5,701,754
	ທຶນຕ່າງປະເທດ	Foreign Capitals	1,580,000	27,649,194
<b>B</b>	<b>ອຸດສາຫະກຳບໍ່ແຮ່ ແລະ ການຂຸດຄົ້ນ</b>	<b>Mining and Quarrying</b>		
	ຈຳນວນໂຄງການ	Number of projects	44	78
	ທຶນຈົດທະບຽນ	Totals Capitals	172,395,547	416,460,952
	ທຶນພາຍໃນ	Demestic Capitals	108,278,726	145,954,170
	ທຶນຕ່າງປະເທດ	Foreign Capitals	64,116,821	269,343,991
<b>C</b>	<b>ອຸດສາຫະກຳປຸງແຕ່ງ</b>	<b>Manufacturing</b>		
	ຈຳນວນໂຄງການ	Number of projects	17	36
	ທຶນຈົດທະບຽນ	Totals Capitals	63,221,035	73,506,565
	ທຶນພາຍໃນ	Demestic Capitals	20,346,774	16,816,789
	ທຶນຕ່າງປະເທດ	Foreign Capitals	42,874,261	53,723,109
<b>D</b>	<b>ການສະໜອງໄຟຟ້າ, ອາຍແກັສແລະ ອາຍເຢັນ</b>	<b>Electricity, Gas and Air- conditioning Supply</b>		
	ຈຳນວນໂຄງການ	Number of projects	-	6
	ທຶນຈົດທະບຽນ	Totals Capitals	-	196,206,977
	ທຶນພາຍໃນ	Demestic Capitals	-	304,540,000
	ທຶນຕ່າງປະເທດ	Foreign Capitals	-	809,660,000
<b>E</b>	<b>ການສະໜອງນໍ້າ, ລະບາຍນໍ້າເສຍ, ການບໍລິຫານຈັດການ ແລະ ເຄື່ອນ ໄຫວບໍລິການສິ່ງເສດເຫຼືອ</b>	<b>Water supply, Sewerage, Waste Management and Remediation Activities</b>		
	ຈຳນວນໂຄງການ	Number of projects	-	-
	ທຶນຈົດທະບຽນ	Totals Capitals	-	-
	ທຶນພາຍໃນ	Demestic Capitals	-	-
	ທຶນຕ່າງປະເທດ	Foreign Capitals	-	-
<b>F</b>	<b>ການກໍ່ສ້າງ</b>	<b>Construction</b>		
	ຈຳນວນໂຄງການ	Number of projects	10	10
	ທຶນຈົດທະບຽນ	Totals Capitals	76,987,610	50,551,679
	ທຶນພາຍໃນ	Demestic Capitals	1,500,000	375,840
	ທຶນຕ່າງປະເທດ	Foreign Capitals	75,487,610	50,175,840

ຍັງມີຕໍ່/Continued

**ຕາຕະລາງ 59**

ການລົງທຶນຂອງຕ່າງປະເທດ  
ແບ່ງຕາມໝວດຂອງລະຫັດ ISIC  
ຫົວໜ່ວຍ: ລ້ານໂດລາສະຫະລັດ

**Table 59**

Foreign investment  
by categories of ISIC Code  
Unit: Mill. US\$

ລ/ດ Code.	ຂະແໜງການ	Sector	2021	2022
<b>G</b>	<b>ການຄ້າຂາຍຍົກ ຂາຍຢ່ອຍ, ສ້ອມແປງລົດຍົນ ແລະ ລົດຈັກ</b>	<b>Wholesale and Retail Trade, Repair of Motor Vehicles and Motorcycles</b>		
		ຈຳນວນໂຄງການ	45	24
		ທຶນຈົດທະບຽນ	612,470,120	39,460,000
		ທຶນພາຍໃນ	2,629,620	1,250,000
		ທຶນຕ່າງປະເທດ	61,840,500	38,210,000
<b>H</b>	<b>ການຂົນສົ່ງ ແລະ ສາງສິນຄ້າ</b>	<b>Transportation and Storage</b>		
		ຈຳນວນໂຄງການ	8	16
		ທຶນຈົດທະບຽນ	12,115,448	10,625,771
		ທຶນພາຍໃນ	7,658,606	4,501,834
		ທຶນຕ່າງປະເທດ	5,456,842	6,180,000
<b>I</b>	<b>ການເຄື່ອນໄຫວກິດຈະກຳໃຫ້ທີ່ ຝັກເຊົ່າ ແລະ ຮ້ານອາຫານ</b>	<b>Accommodation and Food Service Activities</b>		
		ຈຳນວນໂຄງການ	65	13
		ທຶນຈົດທະບຽນ	609,913,000	26,970,500
		ທຶນພາຍໃນ	68,000	576,500
		ທຶນຕ່າງປະເທດ	609,845,000	29,594,000
<b>J</b>	<b>ຂໍ້ມູນຂ່າວສານ ແລະ ການຕິດຕໍ່ ສື່ສານ</b>	<b>Information and Communications</b>		
		ຈຳນວນໂຄງການ	7	4
		ທຶນຈົດທະບຽນ	624,354,468	2,474,762
		ທຶນພາຍໃນ	605,032,979	2,317,261
		ທຶນຕ່າງປະເທດ	19,321,489	937,500
<b>K</b>	<b>ການເຄື່ອນໄຫວດ້ານການເງິນ ແລະ ປະກັນໄພ</b>	<b>Financial and Insurance Activities</b>		
		ຈຳນວນໂຄງການ	2	9
		ທຶນຈົດທະບຽນ	600,100,000	30,347,000
		ທຶນພາຍໃນ	100,000	24,347,000
		ທຶນຕ່າງປະເທດ	600,000,000	6,000,000
<b>L</b>	<b>ການເຄື່ອນໄຫວດ້ານ ອະສັງຫາລິມະຊັບ</b>	<b>Real Estate Activities</b>		
		ຈຳນວນໂຄງການ	6	11
		ທຶນຈົດທະບຽນ	710,000,000	26,231,100
		ທຶນພາຍໃນ	500,000	1,500,000
		ທຶນຕ່າງປະເທດ	709,500,000	24,731,100

ຍັງມີຕໍ່/Continued

**ຕາຕະລາງ 59**

ການລົງທຶນຂອງຕ່າງປະເທດ  
ແບ່ງຕາມໝວດຂອງລະຫັດ ISIC  
ຫົວໜ່ວຍ: ລ້ານໂດລາສະຫະລັດ

**Table 59**

Foreign investment  
by categories of ISIC Code  
Unit: Mill. US\$

ລ/ດ Code.	ຂະແໜງການ	Sector	2021	2022
<b>M</b>	<b>ການເຄື່ອນໄຫວດ້ານສາຍວິຊາອາຊີບ, ວິທະຍາສາດ ແລະ ເຕັກນິກ</b>	<b>Professional, Scientific and Technical Activities</b>		
	ຈຳນວນໂຄງການ	Number of projects	38	30
	ທຶນຈົດທະບຽນ	Totals Capitals	8,244,447	55,622,860
	ທຶນພາຍໃນ	Domestic Capitals	1,972,785	30,170,411
	ທຶນຕ່າງປະເທດ	Foreign Capitals	6,271,662	25,783,766
<b>N</b>	<b>ການເຄື່ອນໄຫວສະໜັບສະໜູນ ແລະ ຄຸ້ມຄອງບໍລິຫານ</b>	<b>Administrative and Support Service Activities</b>		
	ຈຳນວນໂຄງການ	Number of projects	8	32
	ທຶນຈົດທະບຽນ	Totals Capitals	602,393,816	59,941,114
	ທຶນພາຍໃນ	Domestic Capitals	602,393,816	391,517,955
	ທຶນຕ່າງປະເທດ	Foreign Capitals	-	36,275,393
<b>O</b>	<b>ການບໍລິຫານມວນຊົນ ແລະ ປ້ອງກັນຊາດ, ປ້ອງກັນສັງຄົມແບບບັງຄັບ</b>	<b>Public Administration and Defence, Compulsory Social Security</b>		
	ຈຳນວນໂຄງການ	Number of projects	-	-
	ທຶນຈົດທະບຽນ	Totals Capitals	-	-
	ທຶນພາຍໃນ	Domestic Capitals	-	-
	ທຶນຕ່າງປະເທດ	Foreign Capitals	-	-
<b>P</b>	<b>ການສຶກສາ</b>	<b>Education</b>		
	ຈຳນວນໂຄງການ	Number of projects	9	15
	ທຶນຈົດທະບຽນ	Totals Capitals	2,781,958	9,952,542
	ທຶນພາຍໃນ	Domestic Capitals	1,352,632	8,345,970
	ທຶນຕ່າງປະເທດ	Foreign Capitals	1,429,326	2,629,596
<b>Q</b>	<b>ການເຄື່ອນໄຫວວ່າດ້ວຍສຸຂະພາບ ແລະ ວຽກງານທາງສັງຄົມ</b>	<b>Human Health and Social Work Activities</b>		
	ຈຳນວນໂຄງການ	Number of projects	3	3
	ທຶນຈົດທະບຽນ	Totals Capitals	3,126,203	17,655,879
	ທຶນພາຍໃນ	Domestic Capitals	2,631,579	17,366,862
	ທຶນຕ່າງປະເທດ	Foreign Capitals	494,624	289,018
<b>R</b>	<b>ສິນລະປະ, ການບັນເທີງ ແລະ ການຝັກຜ່ອນ</b>	<b>Arts, Entertainment and Recreation</b>		
	ຈຳນວນໂຄງການ	Number of projects	1	1
	ທຶນຈົດທະບຽນ	Totals Capitals	30,000,000	1,000,000
	ທຶນພາຍໃນ	Domestic Capitals	30,000,000	-
	ທຶນຕ່າງປະເທດ	Foreign Capitals	-	1,000,000

ຍັງມີຕໍ່/Continued

**ຕາຕະລາງ 59**  
 ການລົງທຶນຂອງຕ່າງປະເທດ  
 ແບ່ງຕາມໝວດຂອງລະຫັດ ISIC  
 ຫົວໜ່ວຍ: ລ້ານໂດລາສະຫະລັດ

**Table 59**  
 Foreign investment  
 by categories of ISIC Code  
 Unit: Mill. US\$

ລ/ດ Code.	ຂະແໜງການ	Sector	2021	2022
<b>S</b>	<b>ການເຄື່ອນໄຫວການບໍລິການອື່ນໆ</b>	<b>Other Service Activities</b>		
	ຈຳນວນໂຄງການ	Number of projects	24	1
	ທຶນຈົດທະບຽນ	Capitals	30,298,000	500,000
	ທຶນພາຍໃນ	Demestic Capitals	10,000	0
	ທຶນຕ່າງປະເທດ	Foreign Capitals	30,288,000	500,000
<b>T</b>	<b>ການເຄື່ອນໄຫວຂອງຄົວເຮືອນທີ່ເປັນ ນາຍຈ້າງ, ການເຄື່ອນໄຫວການຜະລິດ ສິນຄ້າ ແລະ ບໍລິການທີ່ບໍ່ສາມາດແຍກ ໄດ້ຂອງບັນດາຄົວເຮືອນສຳລັບຊົມໃຊ້ເອງ</b>	<b>Public Administration and Defence, Compulsory Social Security</b>		
	ຈຳນວນໂຄງການ	Number of projects	-	-
	ທຶນຈົດທະບຽນ	Totals Capitals	-	-
	ທຶນພາຍໃນ	Demestic Capitals	-	-
	ທຶນຕ່າງປະເທດ	Foreign Capitals	-	-
<b>U</b>	<b>ການເຄື່ອນໄຫວຂອງບັນດາອົງ ການຈັດຕັ້ງສາກົນ ແລະ ກົງຈັກ</b>	<b>Activities of Extraterritions and Bodies</b>		
	ຈຳນວນໂຄງການ	Number of projects	-	-
	ທຶນຈົດທະບຽນ	Totals Capitals	-	-
	ທຶນພາຍໃນ	Internal Capitals	-	-
	ທຶນຕ່າງປະເທດ	Foreign Capitals	-	-
<b>W</b>	<b>ການເຄື່ອນໄຫວອື່ນໆທີ່ບໍ່ສາມາດແຍກ ໄດ້ຕາມໝວດຂອງ ISIC</b>	<b>Unclear Activities</b>		
	ຈຳນວນໂຄງການ	Number of projects	-	3
	ທຶນຈົດທະບຽນ	Totals Capitals	-	2,000,000
	ທຶນພາຍໃນ	Demestic Capitals	-	1,000,000
	ທຶນຕ່າງປະເທດ	Foreign Capitals	-	1,000,000

ແຫຼ່ງຂໍ້ມູນ: ກົມສະຖິຕິເສດຖະກິດ, ສູນສະຖິຕິແຫ່ງຊາດ, ກົມສົ່ງເສີມການລົງທຶນ ແລະ ຫ້ອງການຄຸ້ມຄອງເຂດ  
ເສດຖະກິດພິເສດ ກະຊວງ ຜທ

Source: Department of Economic Statistics, Lao Statistics Bureau, Department of Investment  
Promotion and Promotion and Management special economic zones MPI

ໝາຍເຫດ:

- 1 ຂໍ້ມູນທີ່ເປັນການຮ່ວມທຶນທີ່ບໍ່ສາມາດຈຳແນກໄດ້ ( Join venture ), 50% ຄິດເປັນທຶນຕ່າງປະເທດ ເພື່ອການຄາດ  
ຄະເນມູນຄ່າທຶນຕ່າງປະເທດທັງໝົດ
- 2 ຈຳນວນໂຄງການທຶນແມ່ນນັບຈາກຊື່ຂອງບໍລິສັດທີ່ມາລົງທຶນ
- 3 ການຈັດແບ່ງການລົງທຶນ ແມ່ນແຍກຕາມໝວດຂອງລະຫັດ ISIC
- 4 ສຳລັບປີ 2021 ແມ່ນໄດ້ເພີ່ມເອົາວິສາຫະກິດທີ່ເປັນການລົງທຶນຂອງລາວເຂົ້າຕື່ມ

Remark:

- 1 Joint data (Join venture), 50% as foreign to the estimated value of all foreign
- 2 Number of ProJects is the name of the company to invest
- 3 The investment is classified by categories of ISIC Code
- 4 For 2021 we add Domestic Investment

# ສະຖິຕິການທ່ອງທ່ຽວ

## Tourism Statistics



ຕາຕະລາງ 60

ຈຳນວນນັກທ່ອງທ່ຽວແບ່ງຕາມທະວີບ

ຫົວໜ່ວຍ: ຄົນ

Table 60

Number of Tourists by Continent

Unit: Persons

ລ/ດ Code.	ຊື່ປະເທດ	Name of Countries	2021	2022
I.	ກຸ່ມ ອາຊຽນ	ASEAN Group	-	1,124,376
1	ບຣູນາຍ	Brunei	-	172
2	ອິນໂດເນເຊຍ	Indonesia	-	2,134
3	ມາເລເຊຍ	Malaysia	-	6,382
4	ມຽນມາ	Myanmar	-	2,348
5	ຟີລິບປິນ	Philippines	-	4,986
6	ສິງກະໂປ	Singapore	-	5,012
7	ໄທ	Thailand	-	731,754
8	ຫວຽດນາມ	Vietnam	-	360,045
9	ກຳປູເຈຍ	Cambodia	-	11,543
II.	ທະວີບອາຊີ ແລະ ປາຊີຟິກ	Asia & Pacific	-	93,297
1	ອົດສະຕຣາລີ	Australia	-	6,501
2	ຈີນ	China	-	45,249
3	ອິນເດຍ	India	-	3,568
4	ຍີ່ປຸ່ນ	Japan	-	6,848
5	ເກົາຫລີ	Korea	-	26,008
6	ນີວຊີແລນ	New zealand	-	864
7	ໃຕ້ຫວັນ	Taiwan	-	1,514
8	ປະເທດອື່ນໆ	Others	-	2,745

ຍັງມີຕໍ່/Continued

ຕາຕະລາງ 60

ຈຳນວນນັກທ່ອງທ່ຽວແບ່ງຕາມທະວີບ

ຫົວໜ່ວຍ: ຄົນ

Table 60

Number of Tourists by Continent

Unit: Persons

ລ/ດ Code.	ຊື່ປະເທດ	Name of Countries	2021	2022
III.	ທະວີບເອີຣົບ	Europe	-	46,729
1	ອອສເຕຣຍ	Austria	-	568
2	ເບນຢຽມ	Belgium	-	-
3	ແດນມາກ	Danmark	-	985
4	ຟິນແລນ	Finland	-	-
5	ຝຣັ່ງ	France	-	10,355
6	ເຢຍລະມັນ	Germany	-	6,077
7	ເກຣັກ	Greece	-	128
8	ອິຕາລີ	Italy	-	1,320
9	ເນເທີແລນ	Netherlands	-	-
10	ນອກແວ	Norway	-	500
11	ຣັດເຊຍ	Russia	-	4,410
12	ສະເປນ	Spain	-	1,416
13	ສະວີເດັນ	Sweden	-	-
14	ສະວິດສະແລນ	Switzerland	-	1,537
15	ອັງກິດ	United Kingdom	-	8,664
16	ປະເທດອື່ນໆ	Others	-	5,492

ຍັງມີຕໍ່/Continued

ຕາຕະລາງ 60

ຈຳນວນນັກທ່ອງທ່ຽວແບ່ງຕາມທະວີບ  
ຫົວໜ່ວຍ: ຄົນ

Table 60

Number of Tourists by Continent  
Unit: Persons

ລ/ດ Code.			2021	2022
IV.	ທະວີບອາເມລິກາ		-	25,440
1	ການາດາ	Canada	-	2,974
2	ອາເມລິກາ	USA	-	18,447
3	ປະເທດອື່ນໆ	Others	-	4,019
V.	ທະວີບອາຟລິກາ ແລະ ອື່ນໆ		-	9,046
1	ອາຟຣິກາໃຕ້	South Africa	-	4,523
2	ອິດສະລະແອນ	Israel	-	1,170
3	ປະເທດອື່ນໆ	Others	-	3,353
	<b>ລວມ</b>	<b>Total</b>	-	<b>1,298,888</b>

ແຫຼ່ງຂໍ້ມູນ: ກົມພັດທະນາການທ່ອງທ່ຽວ, ກະຊວງ ຖະແຫຼງຂ່າວ, ວັດທະນະທຳ ແລະ ທ່ອງທ່ຽວ

Source: Tourism Development Department, Ministry of Information, Culture and Tourism

ຮູບສະແດງທີ 03: ຈຳນວນນັກທ່ອງທ່ຽວແບ່ງຕາມທະວີບ

Graph 03: Number of Tourists by Continent

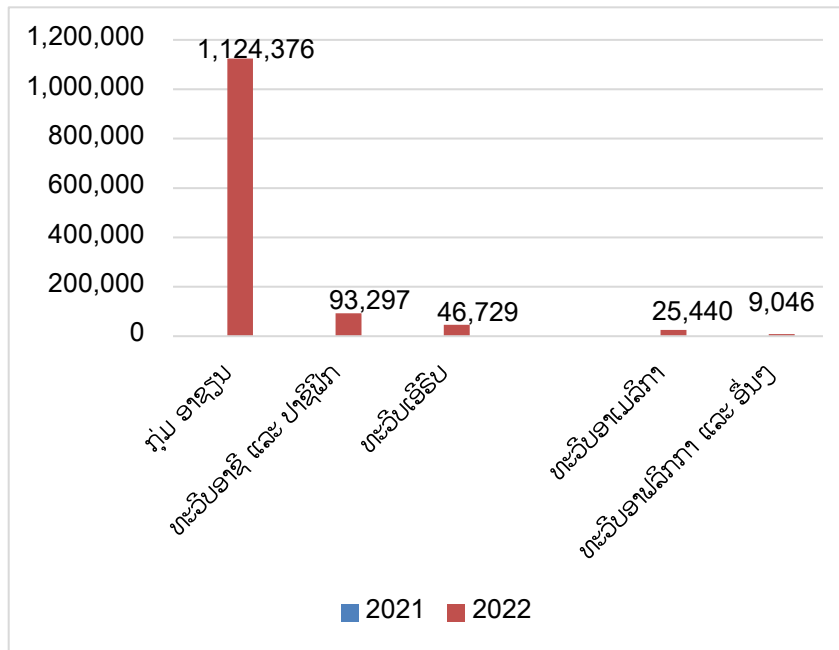

ແຫຼ່ງຂໍ້ມູນ: ກົມພັດທະນາການທ່ອງທ່ຽວ, ກະຊວງ ຖະແຫຼງຂ່າວ, ວັດທະນະທຳ ແລະ ທ່ອງທ່ຽວ

Source: Tourism Development Department, Ministry of Information, Culture and Tourism

**ຕາຕະລາງ 61**

ຈຳນວນບໍລິສັດທ່ອງທ່ຽວ ແລະ ສາຂາ  
ຫົວໜ່ວຍ: ແຫ່ງ

**Table 61**

Number of travel agents and branches  
Unit: Place

ລະຫັດ Code.	ຊື່ແຂວງ	Name of Provinces	ບໍລິສັດທ່ອງທ່ຽວ		ສາຂາ	
			Travel Agents		Branch of Travel Agents	
			2021	2022	2021**	2022
1	ນ.ຄ. ຫລວງວຽງຈັນ	Vientiane Capital	327	330	4	4
2	ຜົ້ງສາລີ	Phongsaly	2	3	-	-
3	ຫລວງນໍ້າທາ	Luangnamtha	9	9	1	1
4	ອຸດົມໄຊ	Oudomxay	5	9	-	-
5	ບໍ່ແກ້ວ	Bokeo	15	15	1	1
6	ຫລວງພະບາງ	Luangprabang	81	15	14	14
7	ຫົວພັນ	Huaphanh	2	3	-	-
8	ໄຊຍະບູລີ	Xayaboury	15	17	-	-
9	ຊຽງຂວາງ	Xiengkhuang	8	8	2	3
10	ວຽງຈັນ	Vientiane	32	32	3	3
11	ບໍລິຄໍາໄຊ	Bolikhambay	6	6	-	-
12	ຄໍາມ່ວນ	Khammuane	5	5	-	-
13	ສະຫວັນນະເຂດ	Savannakhet	10	10	-	-
14	ສາລະວັນ	Saravane	2	2	-	-
15	ເຊກອງ	Sekong	-	-	-	-
16	ຈໍາປາສັກ	Champasack	27	27	7	-
17	ອັດຕະປື	Attapeu	3	3	-	-
18	ໄຊສົມບູນ	Xaysomboon	-	-	-	-
<b>ລວມ</b>			<b>549</b>	<b>501</b>	<b>32</b>	<b>26</b>

ແຫລ່ງຂໍ້ມູນ: ກົມພັດທະນາການທ່ອງທ່ຽວ, ກະຊວງ ຖະແຫຼງຂ່າວ, ວັດທະນະທຳ ແລະ ທ່ອງທ່ຽວ

Source: Tourism Development Department, Ministry of Information, Culture and Tourism

ຕາຕະລາງ 62

ຈຳນວນໂຮງແຮມ, ເຮືອນຝັກ, ຮ້ານອາຫານ ແລະ ສະຖານທີ່ບັນເທີງ  
ຫົວໜ່ວຍ: ແຫ່ງ

Table 62

Number of Hotels, Guesthouse, Resorts, Restaurants and Entertainment  
Unit: Place

ລະຫັດ Code.	ຊື່ແຂວງ	Name of Provinces	ໂຮງແຮມ		ເຮືອນຝັກ, ຮິສອດ		ຮ້ານອາຫານ		ສະຖານບັນເທີງ	
			Hotel		Guesthouse, Resort		Restaurant		Entertainment	
			2021**	2022	2021**	2022	2021	2022	2021	2022
1	ນຄ.ຫຼວງວຽງຈັນ	Vientiane Capital	273	198	248	203	117	144	26	32
2	ຜົ້ງສາລີ	Phongsaly	10	60	11	60	68	126	4	3
3	ຫລວງນ້ຳທາ	Luangnamtha	14	115	11	117	93	150	8	4
4	ອຸດົມໄຊ	Oudomxay	27	118	21	125	268	95	18	24
5	ບໍ່ແກ້ວ	Bokeo	32	120	20	123	48	89	20	98
6	ຫລວງພະບາງ	Luangprabang	95	266	83	272	421	89	28	18
7	ຫົວພັນ	Huaphanh	12	44	11	45	110	202	2	3
8	ໄຊຍະບູລີ	Xayaboury	7	192	7	198	83	114	29	25
9	ຊຽງຂວາງ	Xiengkhuang	20	20	20	129	89	176	9	5
10	ວຽງຈັນ	Vientiane	53	216	44	299	325	467	31	10
11	ບໍລິຄຳໄຊ	Bolikhamxay	37	108	34	115	105	89	12	20
12	ຄຳມ່ວນ	Khammuane	25	104	25	112	158	155	12	15
13	ສະຫວັນນະເຂດ	Savannakhet	50	194	25	196	179	185	7	7
14	ສາລະວັນ	Saravane	8	44	8	45	51	78	3	31
15	ເຊກອງ	Sekong	9	28	9	231	17	46	19	14
16	ຈຳປາສັກ	Champasack	72	216	72	224	233	430	24	17
17	ອັດຕະປື	Attapeu	22	28	21	1	26	88	2	3
18	ໄຊສົມບູນ	Xaysomboon	3	68	2	68	71	110	2	1
<b>ລວມ</b>			<b>769</b>	<b>2,139</b>	<b>672</b>	<b>2,563</b>	<b>2,462</b>	<b>2,833</b>	<b>256</b>	<b>330</b>

ແຫລ່ງຂໍ້ມູນ: ກົມພັດທະນາການທ່ອງທ່ຽວ, ກະຊວງ ຖະແຫຼງຂ່າວ, ວັດທະນະທຳ ແລະ ທ່ອງທ່ຽວ

Source: Tourism Development Department, Ministry of Information, Culture and Tourism

ຕາຕະລາງ 63

ຈຳນວນສະຖານທີ່ທ່ອງທ່ຽວແບ່ງຕາມປະເພດ  
ຫົວໜ່ວຍ: ແຫ່ງ

Table 63

Number of Tourists Sites in Lao PDR  
Unit: Places

ລະຫັດ Code.	ຊື່ແຂວງ Name of Provinces	ແຫຼ່ງທ່ອງທ່ຽວທຳມະຊາດ		ແຫຼ່ງທ່ອງທ່ຽວທາງວັດທະນະທຳ		ແຫຼ່ງທ່ອງທ່ຽວທາງປະຫວັດສາດ		ລວມ		
		Natural sites		Cultural sites		Historical sites		Total		
		2021	2022	2021	2022	2021	2022	2021	2022	
1	ນ.ຄ ຫຼວງວຽງຈັນ	Vientiane Capital	45	45	24	24	15	15	84	84
2	ຜົ້ງສາລີ	Phongsaly	27	27	74	74	4	4	105	105
3	ຫລວງນ້ຳທາ	Luangnamtha	55	55	47	47	7	7	109	109
4	ອຸດົມໄຊ	Oudomxay	54	54	40	40	12	12	106	106
5	ບໍ່ແກ້ວ	Bokeo	53	53	14	14	10	10	77	77
6	ຫລວງພະບາງ	Luangprabang	114	114	77	77	33	33	224	224
7	ຫົວພັນ	Huaphanh	43	43	28	28	62	62	133	133
8	ໄຊຍະບູລີ	Xayaboury	70	70	19	19	7	7	96	96
9	ຊຽງຂວາງ	Xiengkhuang	79	79	44	44	23	23	146	146
10	ວຽງຈັນ	Vientiane	171	171	25	25	4	4	200	200
11	ບໍລິຄຳໄຊ	Bolikhamxay	100	100	12	12	3	3	115	115
12	ຄຳມ່ວນ	Khammuane	143	143	33	33	31	31	207	207
13	ສະຫວັນນະເຂດ	Savannakhet	74	74	32	32	11	11	117	117
14	ສາລະວັນ	Saravane	50	50	38	38	6	6	94	94
15	ເຊກອງ	Sekong	19	19	6	6	9	9	34	34
16	ຈຳປາສັກ	Champasack	127	127	55	55	35	35	217	217
17	ອັດຕະປື	Attapeu	33	33	18	18	12	12	63	63
18	ໄຊສົມບູນ	Xaysomboon	57	57	5	5	10	10	72	72
<b>ລວມ</b>		<b>Total</b>	<b>1,314</b>	<b>1,314</b>	<b>591</b>	<b>591</b>	<b>294</b>	<b>294</b>	<b>2,199</b>	<b>2,199</b>

ແຫຼ່ງຂໍ້ມູນ : ກົມພັດທະນາການທ່ອງທ່ຽວ, ກະຊວງ ຖະແຫຼງຂ່າວ, ວັດທະນະທຳ ແລະ ທ່ອງທ່ຽວ

Source : Tourism Development Department, Ministry of Information, Culture and Tourism

ຕາຕະລາງ 64

ຈຳນວນນັກທ່ອງທ່ຽວ, ລາຍໄດ້ຈາກການທ່ອງທ່ຽວ  
ແລະ ໄລຍະເວລາຝັກເຊົາສະເລ່ຍ

Table 64

Number of Tourists arrivals, Revenue and  
Average Length of Stay for the Tourist

ລ/ດ	ປີ	ຈຳນວນນັກທ່ອງ ທ່ຽວ ທັງໝົດ	% ປ່ຽນແປງ	ໄລຍະເວລາຝັກເຊົາ ສະເລ່ຍຂອງ ນັກທ່ອງ ທ່ຽວສາກົນ	ໄລຍະເວລາຝັກ ເຊົາສະເລ່ຍ ຂອງນັກທ່ອງ ທ່ຽວພາກພື້ນ	ໄລຍະເວລາຝັກ ເຊົາສະເລ່ຍ ຂອງນັກທ່ອງ ທ່ຽວທັງ ໝົດ	ລາຍຮັບຈາກການ ທ່ອງ ທ່ຽວ (ກີບ)	% ປ່ຽນແປງ ດ້ານລາຍຮັບ
No.	Year	Number of Tourist Arrivals	Change (%)	Average Length of Stay (Days)for International Tourists	Average Length of Stay (Days) for Regional Tourists	Average Length of Stay (Days) for the Total Tourist Arrivals	Revenue from Tourism (kip)	Change of Revenue from Tourism (%)
1	2000	737,208	20.01	5.50	2.40	4.00	113,898,285	17.10
2	2005	1,095,315	22.41	7.00	2.00	4.50	146,770,074	23.39
3	2010	2,513,028	25.13	7.00	2.00	4.50	381,669,031	42.57
4	2011	2,723,564	8.38	7.00	2.00	4.50	406,184,338	6.42
5	2012	3,330,072	22.27	7.20	2.00	4.60	506,022,586	24.58
6	2013	3,779,490	13.50	8.40	2.00	5.20	595,909,127	17.76
7	2014	4,158,719	10.03	7.90	2.00	4.90	641,636,543	7.67
8	2015	4,684,429	12.64	7.50	2.00	4.75	725,365,681	13.05
9	2016	4,239,047	-9.51	7.57	2.00	4.78	724,191,957	-0.16
10	2017	3,868,838	-8.73	8.39	2.00	5.20	648,067,008	-10.50
11	2018	4,186,432	8.21	7.99	1.94	5.08	755,342,151	-4.61
12	2019	4,045,491	-3.37	8.40	1.92	5.22	740,350,566	-8.03
13	2020	886,447	-78.09	7.93	2.00	5.00	213,367,141	-71.18
14	2021	-	-	-	-	-	-	-
15	2022	1,294,365	(73)	9.60	2.00	5.80	264,511,231	(98.70)

ແຫຼ່ງຂໍ້ມູນ: ກົມພັດທະນາການທ່ອງທ່ຽວ, ກະຊວງ ຖະແຫຼງຂ່າວ, ວັດທະນະທຳ ແລະ ທ່ອງທ່ຽວ

Source: Tourism Development Department, Ministry of Information, Culture and Tourism

**ຕາຕະລາງ 65**

ຈຳນວນນັກທ່ອງທ່ຽວພາຍໃນ ສປປ ລາວ  
ຫົວໜ່ວຍ: ຄົນ

**Table 65**

Number of Tourists in Lao PDR  
Unit: Persons

ລະຫັດ Code.	ຊື່ແຂວງ	Name of Provinces	ຈຳນວນນັກທ່ອງທ່ຽວພາຍໃນ ສປປ ລາວ Number of Tourists in Lao PDR	
			2021**	2022
1	ນ.ຄ ຫຼວງວຽງຈັນ	Vientiane Capital	4,698	29,802
2	ຜົ້ງສາລີ	Phongsaly	29,418	34,776
3	ຫລວງນ້ຳທາ	Luangnamtha	23,586	35,750
4	ອຸດົມໄຊ	Oudomxay	118,469	173,143
5	ບໍ່ແກ້ວ	Bokeo	6,058	10,982
6	ຫລວງພະບາງ	Luangprabang	69,731	280,823
7	ຫົວພັນ	Huaphanh	11,318	12,488
8	ໄຊຍະບູລີ	Xayaboury	9,988	22,698
9	ຊຽງຂວາງ	Xiengkhuang	25,540	60,664
10	ວຽງຈັນ	Vientiane	104,599	230,865
11	ບໍລິຄຳໄຊ	Bolikhambay	28,228	50,736
12	ຄຳມ່ວນ	Khammuane	203,516	223,854
13	ສະຫວັນນະເຂດ	Savannakhet	55,269	243,036
14	ສາລະວັນ	Saravane	20,653	79,727
15	ເຊກອງ	Sekong	17,455	23,075
16	ຈຳປາສັກ	Champasack	73,455	99,266
17	ອັດຕະປື	Attapeu	16,585	58,039
18	ໄຊສົມບູນ	Xaysomboon	10,215	15,635
<b>ລວມ</b>		<b>Total</b>	<b>828,781</b>	<b>1,685,359</b>

ແຫລ່ງຂໍ້ມູນ: ກົມພັດທະນາການທ່ອງທ່ຽວ, ກະຊວງ ຖະແຫຼງຂ່າວ, ວັດທະນະທຳ ແລະ ທ່ອງທ່ຽວ

Source: Tourism Development Department, Ministry of Information, Culture and Tourism



**ຕາຕະລາງ 66**

ຈຳນວນນັກທ່ອງທ່ຽວທີ່ເຂົ້າມາຢ້ຽມຢາມ

ສປປ ລາວ ໃນແຕ່ລະແຂວງ

ຫົວໜ່ວຍ: ຄົນ

**Table 66**

Number of Tourists to Visit

Lao PDR by Province

Unit: Persons

ລະຫັດ Code.	ຊື່ແຂວງ	Name of Provinces	ປີ/Year	
			2021	2022
1	ນ.ຄ ຫຼວງວຽງຈັນ	Vientiane Capital	-	633,726
2	ຜົ້ງສາລີ	Phongsaly	-	33,502
3	ຫລວງນ້ຳທາ	Luangnamtha	-	15,747
4	ອຸດົມໄຊ	Oudomxay	-	39,862
5	ບໍ່ແກ້ວ	Bokeo	-	134,432
6	ຫລວງພະບາງ	Luangprabang	-	256,896
7	ຫົວພັນ	Huaphanh	-	13,018
8	ໄຊຍະບູລີ	Xayaboury	-	70,835
9	ຊຽງຂວາງ	Xiengkhuang	-	22,930
10	ວຽງຈັນ	Vientiane	-	87,943
11	ບໍລິຄຳໄຊ	Bolikhamxay	-	114,088
12	ຄຳມ່ວນ	Khammuane	-	138,541
13	ສະຫວັນນະເຂດ	Savannakhet	-	292,432
14	ສາລະວັນ	Saravane	-	17,356
15	ເຊກອງ	Sekong	-	6,925
16	ຈຳປາສັກ	Champasack	-	92,642
17	ອັດຕະປື	Attapeu	-	40,309
18	ໄຊສົມບູນ	Xaysomboon	-	968
<b>ລວມ</b>			<b>0</b>	<b>2,012,152</b>

ແຫຼ່ງຂໍ້ມູນ: ກົມພັດທະນາການທ່ອງທ່ຽວ, ກະຊວງ ຖະແຫຼງຂ່າວ, ວັດທະນະທຳ ແລະ ທ່ອງທ່ຽວ

Source: Tourism Development Department, Ministry of Information, Culture and Tourism

**ສະຖິຕິງົບປະມານແຫ່ງລັດ**  
**State Budget Statistics**

**ຕາຕະລາງ 67**

ລາຍຮັບ-ລາຍຈ່າຍ  
ຫົວໜ່ວຍ: ລ້ານກີບ

**Table 67**

Revenue-Expenditure  
Unit: mill.Kip

ລາຍການ	Description	ປີ/Year	
		2021	2022
ລາຍຮັບພາສີ-ອາກອນ	Tax revenue	17,523,962	24,403,559
ອາກອນກຳໄລ	Profit tax	1,537,269	3,364,225
ອາກອນລາຍໄດ້	Income tax	1,493,672	2,182,493
ພາສີ ທີ່ດິນ	Land tax	156,286	188,038
ຄ່າທຳນຽມຂັ້ນທະບຽນ	Business licences	-	-
ອາກອນຕໍ່າສຸດ	Minimum tax	-	-
ອາກອນຕົວເລກທຸລະກິດ	Turnover tax	-	-
ອາກອນມູນຄ່າເພີ່ມ	VAT	5,244,292	5,916,184
ອາກອນຊົມໃຊ້	Excise duties	4,436,211	5,653,858
ພາສີ ຂາເຂົ້າ	Import duties	849,183	2,206,704
ຄ່າຊັກຟິເສດ ຂາອອກ	Export duties	406,946	414,736
ຄ່າຈັດທະບຽນ	Registration Fees	53,581	33,952
ຄ່າທຳນຽມຕ່າງໆ	Other Fees	1,769,310	1,256,782
ພາສີ ຊັບພະຍາກອນທຳມະຊາດ	taxes	1,199,583	2,646,796
ຄ່າຊັກຟິເສດຈາກໄມ້	Timber royalties	13,489	7,597
ຄ່າພາກຫຼວງໄຟຟ້າ	Hydro-power royalties	364,142	532,194
ລາຍຮັບ ທີ່ບໍ່ແມ່ນພາສີ-ອາກອນ	Nontax revenues	5,130,065	4,991,033
ຄ່າເຊົ່າຊັບສິນຂອງລັດ	Leasing fees	67,615	105,715
ຄ່າສຳປະທານ	Concessions	77,577	829,806
ຄ່າປັບໃໝ	Fines	40,583	44,012
ລາຍຮັບບໍລິຫານວິຊາການອື່ນໆ	Administration fees	1,240,980	1,064,952
ເງິນບັນຜົນກຳໄລ	dividends	1,475,374	807,826
ລາຍຮັບຈາກອກເບ້ຍເງິນໃຫ້ກູ້ຢືມຕໍ່	Interest	456,762	662,149
ຄ່າບິນຜ່ານ	Overflight rights	408,898	500,618
ກອງທຶນບູລະນະປ່າໄມ້	Funds	1,039,632	720,557
ລາຍຮັບອື່ນໆ	Others	322,644	255,398
ລວມລາຍຮັບພາສີອາກອນ ແລະ ບໍ່ແມ່ນພາສີ	Total Tax and NonTax	22,654,028	29,394,592
ອາກອນ	revenues		
ຂາຍຊັບສິນຂອງລັດ	Sale of State Assets	954,080	201,878
ຕົ້ນທຶນເງິນກູ້ຢືມຕໍ່	Capital return	1,377,557	1,292,232
ລວມຍອດລາຍຮັບພາຍໃນ	Total Revenue with	24,985,665	30,888,702
	Asset sale+Cap.R		

ຍັງມີຕໍ່/Continued

ຕາຕະລາງ 67

ລາຍຮັບ-ລາຍຈ່າຍ  
ຫົວໜ່ວຍ: ລ້ານກີບ

Table 67

Income-Expenditure  
Unit: mill.Kip

ລາຍການ	Description	ປີ/Year	
		2021	2022
<b>ລາຍຈ່າຍງົບປະມານແຫ່ງລັດ</b>	<b>Government Expenditure</b>		
ລວມເງິນເດືອນ ແລະ ເງິນອຸດໜູນ	Wages and salaries	10,887,631	11,648,410
ເງິນເດືອນພື້ນຖານ	Base salary	8,913,203	9,706,930
ເງິນອຸດໜູນ	Benefits	1,974,428	1,941,480
ອຸດໜູນໜ້າທີ່	Functions	-	-
ຄູສອນ	Teacher	-	-
ການແພດ	Medical personnel	-	-
ປີການ	Length of service	-	-
ອື່ນໆ	Other	-	-
ຄ່າຄອງຊີບ	Cost of living	-	-
ເງິນຊ່ວຍໜູນ	Transfers	3,387,660	3,247,051
ເງິນນະໂຍບາຍ ແລະ ຊ່ວຍໜູນຕ່າງໆ	Other allowances	1,795,779	1,763,580
ເງິນດັດສິມ-ສົ່ງເສີມ	Intervention & subsidies	1,532,896	1,416,739
ປະກອບສ່ວນອົງການຈັດຕັ້ງສາກົນ	Contribution to int. org	58,985	66,732
ການປະກອບທຶນວິສາຫະກິດ	Restructuring of SOES	-	-
ລາຍຈ່າຍບໍລິຫານ-ຊື້ໃໝ່	Materials and supplies	2,434,802	2,648,468
ຊໍາລະໜີ້ພາຍໃນ	Debt payment	0	0
ຊໍາລະດອກເບ້ຍ	Interest	2,272,560	3,580,778
ຊໍາລະດອກເບ້ຍຕ່າງປະເທດ	External	1,761,654	2,399,278
ຊໍາລະດອກເບ້ຍພາຍໃນ	Domestic	401,120	1,181,500
ອື່ນໆ	Others	456,453	589,266
ເງິນແຮ	Govt. and Local reserve funds	156,453	189,266
ຄັງສະສົມແຫ່ງລັດ	State accumulation fund	300,000	400,000
ເງິນບໍາເນັດເກີນແຜນ	Exp.for rev. exceeding plan	407,755	715,613

ຍັງມີຕໍ່/Continued

ຕາຕະລາງ 67

ລາຍຮັບ-ລາຍຈ່າຍ  
ຫົວໜ່ວຍ: ລ້ານກີບ

Table 67

Income-Expenditure  
Unit: mill.Kip

ລາຍການ	Description	ປີ/Year	
		2021	2022
ດຸ່ນດ່ຽງ ລາຍຮັບພາຍໃນຕໍ່ລາຍຈ່າຍບໍລິຫານ	Current Cash Balance	3,456,468	6,846,363
ດຸ່ນດ່ຽງລວມ	Overall Cash Balance	-2,329,099	-736,132
ດຸ່ນດ່ຽງບໍ່ລວມເງິນຊ່ວຍເຫຼືອລ້າ	Excluding grants	-6,008,070	-3,828,507
ແຫຼ່ງດຸ່ນດ່ຽງງົບປະມານ	Financing	2,329,099	736,132
ແຫຼ່ງທຶນພາຍໃນ	Domestic financing	1,079,688	-2,593,045
ທະນາຄານ	Bank financing	-1,271,166	-4,012,799
ເງິນຝາກ ລບ ຢູ່ລະບົບ ທນຄ)	Bank financing	-1,879,290	-2,714,030
ຜັນທະບັດຄັງເງິນ ຂາຍຜ່ານທະນາຄານ	Treasury bills(issue)	2,463,124	2,468,121
ຊໍາລະຕົ້ນທຶນຜັນທະບັດຄັງເງິນ	Treasury bills(repayment)	-2,855,000	-3,766,889
ການອອກຜັນທະບັດລັດຖະບານ ຜ່ານທະນາຄານ	Government bonds (issue)	0	0
ຊໍາລະຕົ້ນທຶນຜັນທະບັດລັດຖະບານ	Government bonds (repayment)	0	0
ແຫຼ່ງອື່ນທີ່ບໍ່ແມ່ນທະນາຄານ	Nonbank financing	2,350,854	1,419,754
ອອກຜັນທະບັດຄັງເງິນ	Treasury bills(issue)	0	0
ຊໍາລະຕົ້ນທຶນຜັນທະບັດຄັງເງິນ	bills(repayment)	0	0
ຂາຍຊັບສິນຂອງລັດ	Asset sale+pump amort.	933,930	201,878
ຊໍາລະຜັນທະບັດລັດຖະບານ	clearance bonds	0	0
ບໍາເນັດເກິນແຜນ	balance sheet	0	0
ສ່ວນຜິດດ່ຽງ	Differents	28,988	502,263
ແຫຼ່ງທຶນຕ່າງປະເທດ	Foreign financing(net)	1,249,411	3,329,177
ອອກຜັນທະບັດລັດຖະບານຢູ່ຕ່າງປະເທດ	Government bonds (issue)	0	1,879,180
ເງິນກູ້ຢືມດັດແກ້ມະຫາພາກ	Budget Support (loans)	0	0
ເງິນກູ້ເປັນໂຄງການ	Project loans	2,589,290	3,674,076
ຊໍາລະຕົ້ນທຶນເງິນກູ້	Amortization (repayment)	-5,691,825	-5,253,714
ເງິນຊ່ວຍເຫຼືອຈາກລັດຖະບານຍີ່ປຸ່ນ	Non-project grants (Japan)	0	0
ຮັບຈາກການຊໍາລະເງິນກູ້ຢືມຕໍ່	On-lending net (capital return)	1,611,950	647,896
ລາຍຮັບທັງໝົດ	Revenue and Grants	0	-
ລາຍຮັບພາຍໃນ	Revenue	0	-
ລາຍຮັບພາສີ-ອາກອນ	Tax revenue	0	-
ລາຍຮັບບໍ່ແມ່ນພາສີ-ອາກອນ	Non-tax revenue	0	-
ລາຍຮັບຊ່ວຍເຫຼືອລ້າ	Grants	0	-

ຢັ້ງມິຕໍ່/Continued

ຕາຕະລາງ 67

ລາຍຮັບ-ລາຍຈ່າຍ  
ຫົວໜ່ວຍ: ລ້ານກີບ

Table 67

Income-Expenditure  
Unit: mill.Kip

ລາຍການ	Description	ປີ/Year	
		2021	2022
ລວມຍອດລາຍຈ່າຍ	Total Expenditure and Net Lending	15.95	15.60
ລາຍຈ່າຍບໍລິຫານປົກກະຕິ	Current expenditure	10.84	10.60
ລາຍຈ່າຍບໍລິຫານປົກກະຕິ (ບໍ່ລວມລາຍຈ່າຍດອກເບ້ຍ)	Current non-interest expenditures	9.67	8.90
ຊໍາລະດອກເບ້ຍ	Interest payments	1.17	1.70
ລາຍຈ່າຍດອກເບ້ຍຕ່າງປະເທດ	O/w foreign	0.95	1.10
ລາຍຈ່າຍລົງທຶນ	Capital expenditure and on-lending	5.12	5.00
<b>ດຸ່ນດ່ຽງ ລາຍຮັບພາຍໃນຕໍ່ລາຍຈ່າຍບໍລິຫານ</b>	<b>Current Cash Balance</b>	<b>1.87</b>	<b>3.20</b>
<b>ດຸ່ນດ່ຽງລວມ</b>	<b>Overall Cash Balance</b>	<b>-1.26</b>	<b>-0.34</b>
ດຸ່ນດ່ຽງບໍ່ລວມເງິນຊ່ວຍເຫຼືອລ້າ	Excluding grants	-3.25	-1.80
<b>ແຫຼ່ງດຸ່ນດ່ຽງງົບປະມານ</b>	<b>Financing</b>	<b>1.26</b>	<b>0.34</b>
ແຫຼ່ງທຶນພາຍໃນ	Domestic	0.58	-1.20
ທະນາຄານ	Banking system	-0.69	-1.90
ແຫຼ່ງອື່ນທີ່ບໍ່ແມ່ນທະນາຄານ	Non-banking	1.27	0.70
ແຫຼ່ງທຶນຕ່າງປະເທດ	Foreign, net	0.68	1.60

ແຫຼ່ງຂໍ້ມູນ: ກົມນະໂຍບາຍການເງິນ ແລະ ນິຕິກຳ, ກະຊວງການເງິນ

Source: Fiscal Policy Department, Ministry of Finance Lao PDR.

# **II. ສະຖິຕິສັງຄົມ**

## **Social Statistics**

**ສະຖິຕິການປົກຄອງ**  
**Administration Statistics**



ລ/ດ Serial No.	ລະຫັດ/ Codes	ຊື່ນະຄອນຫລວງ, ແຂວງ ແລະ ເມືອງ	Vientiane Capital, Provinces and Districts Name
1	01	ນະຄອນຫລວງວຽງຈັນ	Vientiane Capital
	01 01	ເມືອງ ຈັນທະບູລີ	Chanthabuly district
	01 02	ເມືອງ ສີໂຄດຕະບອງ	Sikhottabong district
	01 03	ເມືອງ ໄຊເສດຖາ	Xaysetha district
	01 04	ເມືອງ ສີສັດຕະນາກ	Sisattanak district
	01 05	ເມືອງ ນາຊາຍທອງ	Naxaithong district
	01 06	ເມືອງ ໄຊທານີ	Xaythany district
	01 07	ເມືອງ ຫາດຊາຍຝອງ	Hadxaifong district
	01 08	ເມືອງ ສັງທອງ	Sangthong district
	01 09	ເມືອງ ປາກງື່ມ	Parknguem district
2	02	ແຂວງ ຜົ້ງສາລີ	Phongsaly Province
	02 01	ເມືອງ ຜົ້ງສາລີ	Phongsaly district
	02 02	ເມືອງ ໃຫມ່	May district
	02 03	ເມືອງ ຂວາ	Khua district
	02 04	ເມືອງ ສຳຜັນ	Samphanh district
	02 05	ເມືອງ ບຸນເຫນືອ	Boon neua district
	02 06	ເມືອງ ຍອດອູ	Nhot ou district
	02 07	ເມືອງ ບຸນໃຕ້	Boontai district
3	03	ແຂວງ ຫລວງນໍ້າທາ	Luangnamtha Province
	03 01	ເມືອງ ຫລວງນໍ້າທາ	Luangnamtha district
	03 02	ເມືອງ ສິງ	Sing district
	03 03	ເມືອງ ລອງ	Long district
	03 04	ເມືອງ ວຽງພູຄາ	Viengphoukha district
	03 05	ເມືອງ ນາແລ	Nalae district
4	04	ແຂວງ ອຸດົມໄຊ	Oudomxay Province
	04 01	ເມືອງ ໄຊ	Xay district
	04 02	ເມືອງ ຫລາ	La district
	04 03	ເມືອງ ນາໝໍ້	Namor district
	04 04	ເມືອງ ງາ	Nga district
	04 05	ເມືອງ ແບງ	Beng district
	04 06	ເມືອງ ຮຸນ	Hoon district
	04 07	ເມືອງ ປາກແບງ	Parkbeng district

( ຍັງມີຕໍ່/Continued )

ຕາຕະລາງ 68

ລະຫັດນະຄອນຫລວງ, ແຂວງ ແລະ ເມືອງ

Table 68

Codes for Vientiane Capital, Provinces and Districts

ລ/ດ Serial No.	ລະຫັດ/ Codes	ຊື່ນະຄອນຫລວງ, ແຂວງ ແລະ ເມືອງ	Vientiane Capital, Provinces and Districts Name
5	05	<b>ແຂວງ ບໍ່ແກ້ວ</b>	<b>Bokeo Province</b>
	05 01	ເມືອງ ຫ້ວຍຊາຍ	Huoixai district
	05 02	ເມືອງ ຕົ້ນເຜິ້ງ	Tonpheung district
	05 03	ເມືອງ ເມິງ	Meung district
	05 04	ເມືອງ ຜາອຸດົມ	Pha oudom district
	05 05	ເມືອງ ປາກທາ	Parktha District
6	06	<b>ແຂວງ ຫຼວງພະບາງ</b>	<b>Luangprabang Province</b>
	06 01	ນະຄອນຫຼວງພະບາງ	Luangprabang district
	06 02	ເມືອງ ຊຽງເງິນ	Xieng ngeun district
	06 03	ເມືອງ ນານ	Nan district
	06 04	ເມືອງ ປາກອູ	Park ou district
	06 05	ເມືອງ ນໍ້າບາກ	Nambak district
	06 06	ເມືອງ ງອຍ	Ngoi district
	06 07	ເມືອງ ປາກແຊງ	Park xeng district
	06 08	ເມືອງ ໂພນໄຊ	Phonxay district
	06 09	ເມືອງ ຈອມເພັດ	Chomphet district
	06 10	ເມືອງ ວຽງຄໍາ	Viengkham district
	06 11	ເມືອງ ພູຄູນ	Phoukhoun district
	06 12	ເມືອງ ໂພນທອງ	Phonthong district
7	07	<b>ແຂວງ ຫົວພັນ</b>	<b>Huaphanh Province</b>
	07 01	ເມືອງ ຊໍາເໜືອ	Xamneua district
	07 02	ເມືອງ ຊຽງຄໍ້	Xiengkhor district
	07 03	ເມືອງ ຮ້ຽມ	Hiam district
	07 04	ເມືອງ ວຽງໄຊ	Viengxay district
	07 05	ເມືອງ ຫົວເມືອງ	Huameuang district
	07 06	ເມືອງ ຊໍາໃຕ້	Xamtay district
	07 07	ເມືອງ ສີບເບົາ	Sopbao district
	07 08	ເມືອງ ແອດ	Add district
	07 09	ເມືອງ ກວັນ	Kuan district
07 10	ເມືອງ ຊອນ	Xon district	
8	08	<b>ແຂວງ ໄຊຍະບູລີ</b>	<b>Xayaboury Province</b>
	08 01	ເມືອງ ໄຊຍະບູລີ	Xayaboury district
	08 02	ເມືອງ ຄອບ	Khop district
	08 03	ເມືອງ ຫົງສາ	Hongsa district
	08 04	ເມືອງ ເງິນ	Ngeun district

( ຍັງມີຕໍ່/Continued )

ຕາຕະລາງ 68

ລະຫັດນະຄອນຫລວງ, ແຂວງ ແລະ ເມືອງ

Table 68

Codes for Vientiane Capital, Provinces and Districts

ລ/ດ Serial No.	ລະຫັດ/ Codes	ຊື່ນະຄອນຫລວງ, ແຂວງ ແລະ ເມືອງ	Vientiane Capital, Provinces and Districts Name
	08 05	ເມືອງ ຊຽງຮ່ອນ	Xienghone district
	08 06	ເມືອງ ພຽງ	Phiang district
	08 07	ເມືອງ ປາກລາຍ	Parklai district
	08 08	ເມືອງ ແກ່ນທ້າວ	Kenethao district
	08 09	ເມືອງ ບໍ່ແຕນ	Botene district
	08 10	ເມືອງ ທົ່ງມີໄຊ	Thongmyxay district
	08 11	ເມືອງ ໄຊຊະຖານ	Xaysathan district
9	09	ແຂວງ ຊຽງຂວາງ	<b>Xiengkhuang Province</b>
	09 01	ເມືອງ ແປກ	Pek district
	09 02	ເມືອງ ຄຳ	Kham district
	09 03	ເມືອງ ໜອງແຮດ	Nonghed district
	09 04	ເມືອງ ຄູນ	Khoune district
	09 05	ເມືອງ ໝອກ	Mork district
	09 06	ເມືອງ ມຸກຸດ	Phookood district
	09 07	ເມືອງ ຜາໄຊ	Phaxay district
10	10	ແຂວງ ວຽງຈັນ	<b>Vientiane Province</b>
	10 01	ເມືອງ ໂພນໂຮງ	Phonhong district
	10 02	ເມືອງ ທຸລະຄົມ	Thoulakhom district
	10 03	ເມືອງ ແກ້ວອຸດົມ	Keo oudom district
	10 04	ເມືອງ ກາສີ	Kasy district
	10 05	ເມືອງ ວັງວຽງ	Vangvieng district
	10 06	ເມືອງ ເຜືອງ	Feuang district
	10 07	ເມືອງ ຊະນະຄາມ	Xanakharm district
	10 08	ເມືອງ ແມດ	Mad district
	10 09	ເມືອງ ວຽງຄຳ	Viengkham district
	10 10	ເມືອງ ຫິນເຫີບ	Hinherb district
	10 13	ເມືອງ ໝິ້ນ	Muen district
11	11	ແຂວງ ບໍລິຄຳໄຊ	<b>Borikhamxay Province</b>
	11 01	ເມືອງ ປາກຊັນ	Parkxane district
	11 02	ເມືອງ ທ່າພະບາດ	Thaphabath district
	11 03	ເມືອງ ປາກກະດິງ	Parkkading district

( ຍັງມີຕໍ່/Continued )

ຕາຕະລາງ 68

ລະຫັດນະຄອນຫລວງ, ແຂວງ ແລະ ເມືອງ

Table 68

Codes for Vientiane Capital, Provinces and Districts

ລ/ດ Serial No.	ລະຫັດ/ Codes	ຊື່ນະຄອນຫລວງ, ແຂວງ ແລະ ເມືອງ	Vientiane Capital, Provinces and Districts Name
	11 04	ເມືອງ ບໍລິຄັນ	Bolikhanh district
	11 05	ເມືອງ ຄຳເກີດ	Khamkeuth district
	11 06	ເມືອງ ວຽງທອງ	Viengthong district
	11 07	ເມືອງ ໄຊຈຳພອນ	Xaychamphone district
12	12	<b>ແຂວງ ຄຳມ່ວນ</b>	<b>Khammuane Province</b>
	12 01	ເມືອງ ທ່າແຂກ	Thakhek district
	12 02	ເມືອງ ມະຫາໄຊ	Mahaxay district
	12 03	ເມືອງ ໜອງບົກ	Nongbok district
	12 04	ເມືອງ ຫິນບູນ	Hinboon district
	12 05	ເມືອງ ຍົມມະລາດ	Nhommalath district
	12 06	ເມືອງ ບົວລະພາ	Bualapha district
	12 07	ເມືອງ ນາກາຍ	Nakai district
	12 08	ເມືອງ ເຊບັ້ງໄຟ	Xebangfay district
	12 09	ເມືອງ ໄຊບົວທອງ	Xaybuathong district
	12 10	ເມືອງ ຄູນຄຳ	Kounkham district
13	13	<b>ແຂວງ ສະຫວັນນະເຂດ</b>	<b>Savannakhet Province</b>
	13 01	ນະຄອນໄກສອນພົມວິຫານ	Kaysone Phomvihane district
	13 02	ເມືອງ ອຸທຸມພອນ	Outhoomphone district
	13 03	ເມືອງ ອາດສະພັງທອງ	Atsaphangthong district
	13 04	ເມືອງ ຟິນ	Phine district
	13 05	ເມືອງ ເຊໂປນ	Sepone district
	13 06	ເມືອງ ນອງ	Nong district
	13 07	ເມືອງ ທ່າປາງທອງ	Thapangthong district
	13 08	ເມືອງ ສອງຄອນ	Songkhone district
	13 09	ເມືອງ ຈຳພອນ	Champhone district
	13 10	ເມືອງ ຊົນບູລີ	Xonbuly district
	13 11	ເມືອງ ໄຊບູລີ	Xaybuly district
	13 12	ເມືອງ ວິລະບູລີ	Vilabuly district
	13 13	ເມືອງ ອາດສະພອນ	Atsaphone district
	13 14	ເມືອງ ໄຊພູທອງ	Xayphoothong district
	13 15	ເມືອງ ພະລານໄຊ	Phalanxay district
14	14	<b>ແຂວງ ສາລະວັນ</b>	<b>Saravane Province</b>
	14 01	ເມືອງ ສາລະວັນ	Saravane district

( ຍັງມີຕໍ່/Continued )

ຕາຕະລາງ 68

ລະຫັດນະຄອນຫລວງ, ແຂວງ ແລະ ເມືອງ

Table 68

Codes for Vientiane Capital, Provinces and Districts

ລ/ດ Serial No.	ລະຫັດ/ Codes	ຊື່ນະຄອນຫລວງ, ແຂວງ ແລະ ເມືອງ	Vientiane Capital, Provinces and Districts Name
	14 02	ເມືອງ ຕະໂອ້ຍ	Ta oi district
	14 03	ເມືອງ ຕຸ່ມລານ	Toomlarn district
	14 04	ເມືອງ ລະຄອນເພັງ	Lakhonepheng district
	14 05	ເມືອງ ວາປີ	Vapy district
	14 06	ເມືອງ ຄົງເຊໂດນ	Khongxedone district
	14 07	ເມືອງ ເລົ່າງາມ	Lao ngarm district
	14 08	ເມືອງ ສະໝ້ວຍ	Samuoi district
<b>15</b>	<b>15</b>	<b>ແຂວງ ເຊກອງ</b>	<b>Sekong Province</b>
	15 01	ເມືອງ ລະມາມ	Lamarm district
	15 02	ເມືອງ ກະລຶມ	Kaleum district
	15 03	ເມືອງ ດາກຈິງ	Dakcheung district
	15 04	ເມືອງ ທ່າແຕງ	Thateng district
<b>16</b>	<b>16</b>	<b>ແຂວງ ຈຳປາສັກ</b>	<b>Champasack Province</b>
	16 01	ນະຄອນປາກເຊ	Parkse district
	16 02	ເມືອງ ຊະນະສິມບູນ	Sanasomboon district
	16 03	ເມືອງ ບາຈຽງຈະເລີນສຸກ	Bachiangchaleunsook district
	16 04	ເມືອງ ປາກຊ່ອງ	Parksxong district
	16 05	ເມືອງ ປະທຸມພອນ	Pathoomphone district
	16 06	ເມືອງ ໂພນທອງ	Phonthong district
	16 07	ເມືອງ ຈຳປາສັກ	Champasack district
	16 08	ເມືອງ ສຸຊຸມາ	Sukhuma district
	16 09	ເມືອງ ມຸນລະປະໂມກ	Moonlapamok district
	16 10	ເມືອງ ໂຂງ	Khong district
<b>17</b>	<b>17</b>	<b>ແຂວງ ອັດຕະປື</b>	<b>Attapeu Province</b>
	17 01	ເມືອງ ໄຊເສດຖາ	Xaysetha district
	17 02	ເມືອງ ສາມະຄີໄຊ	Samakkhixay district
	17 03	ເມືອງ ສະໜາມໄຊ	Sanamxay district
	17 04	ເມືອງ ສານໄຊ	Sanxay district
	17 05	ເມືອງ ພູວົງ	Phouvong district
<b>18</b>	<b>18</b>	<b>ແຂວງ ໄຊສິມບູນ</b>	<b>Xaysomboon Province</b>
	18 01	ເມືອງ ອານຸວົງ	Anouvong district
	18 02	ເມືອງ ທ່າໂທມ	Thathom district
	18 03	ເມືອງ ລ້ອງແຈ້ງ	Longchaeng district
	18 04	ເມືອງ ຮີ່ມ	Hom district
	18 05	ເມືອງ ລ້ອງຊານ	Longsan district

ແຫລ່ງຂໍ້ມູນ: ຂໍ້ມູນໄດ້ຈາກການລາຍງານ ຂອງສູນສະຖິຕິປະຈຳແຂວງ, ສູນສະຖິຕິແຫ່ງຊາດ, ກະຊວງ ຜທ.

Source: The data recorded from Provincial Statistics Center, Lao Statistics Bureau, MPI

ໝາຍເຫດ: ທົ່ວປະເທດມີ 01 ນະຄອນຫລວງ, 17 ແຂວງ ແລະ 148 ເມືອງ

Remark: Whole country there are 01 Capital, 17 Provinces and 148 Districts

ຕາຕະລາງ 69

ຈຳນວນເມືອງ, ບ້ານ ແລະ ຄົວເຮືອນ  
ແບ່ງຕາມ ແຂວງ

Table 69

Number of Districts, Villages and Households  
by Provinces

ລະຫັດ Code	ຊື່ແຂວງ	Name of provinces	ຈຳນວນເມືອງ		ຈຳນວນບ້ານ		ຈຳນວນຄົວເຮືອນ	
			No. of districts		No. of villages		No. of households	
			2021	2022	2021	2022	2021	2022
	ທົ່ວປະເທດ	Whole country	148	148	8,404	8,389	1,315,760	1,327,135
01	ນຄ. ຫຼວງວຽງຈັນ	Vientiane Capital	9	9	481	481	180,439	181,083
02	ຜົ້ງສາລີ	Phongsaly	7	7	511	507	36,003	36,486
03	ຫຼວງນ້ຳທາ	Luangnamtha	5	5	353	352	39,172	39,803
04	ອຸດົມໄຊ	Oudomxay	7	7	470	468	62,619	62,741
05	ບໍ່ແກ້ວ	Bokeo	5	5	249	248	35,829	36,375
06	ຫຼວງພະບາງ	Luangprabang	12	12	756	757	85,662	85,678
07	ຫົວພັນ	Huaphanh	10	10	728	724	54,330	54,369
08	ໄຊຍະບູລີ	Xayaboury	11	11	430	430	80,569	82,281
09	ຊຽງຂວາງ	Xiengkhuang	7	7	477	476	48,068	48,528
10	ວຽງຈັນ	Vientiane	11	11	424	428	87,235	88,593
11	ບໍລິຄຳໄຊ	Borikhamxay	7	7	284	284	57,542	58,323
12	ຄຳມ່ວນ	Khammuane	10	10	569	570	85,762	86,854
13	ສະຫວັນນະເຂດ	Savannakhet	15	15	1,025	1,013	176,508	176,508
14	ສາລະວັນ	Saravane	8	8	578	578	80,047	81,932
15	ເຊກອງ	Sekong	4	4	198	202	21,912	22,409
16	ຈຳປາສັກ	Champasack	10	10	641	641	135,541	136,163
17	ອັດຕະປື	Attapeu	5	5	141	141	31,138	31,429
18	ໄຊສົມບູນ	Xaysomboon	5	5	89	89	17,384	17,580

ແຫຼ່ງຂໍ້ມູນ: ຂໍ້ມູນໄດ້ຈາກການລາຍງານ ຂອງສູນສະຖິຕິປະຈຳແຂວງ, ສູນສະຖິຕິແຫ່ງຊາດ, ກະຊວງ ຜທ.

Source: The data recorded from Provincial Statistics Center, Lao Statistics Bureau, MPI

**ສະຖິຕິພົນລະເມືອງ ແລະ ປະຊາກອນສາດ**  
**Population and Demography Statistics**

ຕາຕະລາງ 70

ຜົນລະເມືອງ ແບ່ງຕາມແຂວງ ໃນປີ 2022

ຫົວໜ່ວຍ: ຜົນຄົນ

Table 70

Population by provinces in 2022

Unit: Th. Persons

ລະຫັດ Code.	ຊື່ແຂວງ	Name of Provinces	2021		2022	
			ຈຳນວນຜົນ/ No.Population			
			ລວມ/Total	ຍິງ/Female	ລວມ/Total	ຍິງ/Female
	ທົ່ວປະເທດ	Whole country	7,338	3,662	7,443	3,715
01	ນຄ. ຫຼວງວຽງຈັນ	Vientiane Capital	969	490	989	500
02	ຜົ້ງສາລີ	Phongsaly	195	96	196	97
03	ຫຼວງນ້ຳທາ	Luangnamtha	202	102	206	104
04	ອຸດົມໄຊ	Oudomxay	351	175	356	178
05	ບໍ່ແກ້ວ	Bokeo	207	104	210	105
06	ຫຼວງພະບາງ	Luangprabang	471	234	474	236
07	ຫົວພັນ	Huaphanh	313	155	315	156
08	ໄຊຍະບູລີ	Xayaboury	429	210	434	213
09	ຊຽງຂວາງ	Xiengkhuang	270	134	272	135
10	ວຽງຈັນ	Vientiane	468	234	474	237
11	ບໍລິຄຳໄຊ	Borikhamxay	320	160	326	162
12	ຄຳມ່ວນ	Khammuane	440	219	446	222
13	ສະຫວັນນະເຂດ	Savannakhet	1,086	542	1102	550
14	ສາລະວັນ	Saravane	450	223	457	226
15	ເຊກອງ	Sekong	132	65	134	66
16	ຈຳປາສັກ	Champasack	762	386	772	391
17	ອັດຕະປື	Attapeu	163	80	166	82
18	ໄຊສົມບູນ	Xaysomboon	111	54	114	55

ແຫລ່ງຂໍ້ມູນ: ສູນສະຖິຕິແຫ່ງຊາດ, ກະຊວງແຜນການ ແລະ ການລົງທຶນ.

Source: Lao Statistics Bureau, Ministry of Planning and Investment

ໝາຍເຫດ:

– ຕົວເລກຄາດຄະເນຈາກຜົນຂອງການສຳຫລວດຜົນລະເມືອງ ແລະ ທີ່ຢູ່ອາໄສປີ 2015.

Remark:

– Figures are estimated from the Population and Housing Census 2015.



**ຕາຕະລາງ 71**

ການແຈກຢາຍພົນລະເມືອງແບ່ງຕາມ  
ເພດ ແລະ ໝວດອາຍຸ ປີ 2022  
ຫົວໜ່ວຍ: ພັນຄົນ

**Table 71**

Population Distribution, by Sex  
and Age Group in 2022  
Unit: Th. Persons

ໝວດອາຍຸ Age group	ຍິງ Female	ສ່ວນຮ້ອຍ %	ຊາຍ Male	ສ່ວນຮ້ອຍ %	ລວມ Total	ສ່ວນຮ້ອຍ %
0- 4	368	9.9	385	10.3	753	10.1
5- 9	385	10.4	396	10.6	781	10.5
10-14	375	10.1	383	10.3	758	10.2
15-19	351	9.4	360	9.7	711	9.5
20-24	344	9.2	349	9.4	693	9.3
25-29	334	9.0	336	9.0	670	9.0
30-34	306	8.2	307	8.2	613	8.2
35-39	268	7.2	269	7.2	537	7.2
40-44	223	6.0	224	6.0	447	6.0
45-49	183	4.9	184	4.9	367	4.9
50-54	156	4.2	152	4.1	308	4.1
55-59	131	3.5	124	3.3	255	3.4
60-64	105	2.8	97	2.6	202	2.7
65-69	75	2.0	69	1.8	144	1.9
70-74	49	1.3	44	1.2	93	1.3
75+	62	1.7	48	1.3	110	1.48
<b>ລວມ/ TOTAL</b>	<b>3,714</b>	<b>100.0</b>	<b>3,728</b>	<b>100.0</b>	<b>7,443</b>	<b>100.0</b>

ແຫລ່ງຂໍ້ມູນ: ຕົວເລກຄາດຄະເນຈາກຜົນຂອງການສໍາຫລວດພົນລະເມືອງ ແລະ ທີ່ຢູ່ອາໄສປີ 2015,  
ສູນສະຖິຕິແຫ່ງຊາດ, ກະຊວງ ຜທ.

Source: Figures are estimated from the Population and Housing Census 2015, LSB, MPI

**ຮູບສະແດງທີ 04: ການແຈກຢາຍພົນລະເມືອງແບ່ງຕາມເພດ ແລະ ໝວດອາຍຸ ປີ 2022**

**Graph 04: Population Distribution by Sex and Age Group in 2022**

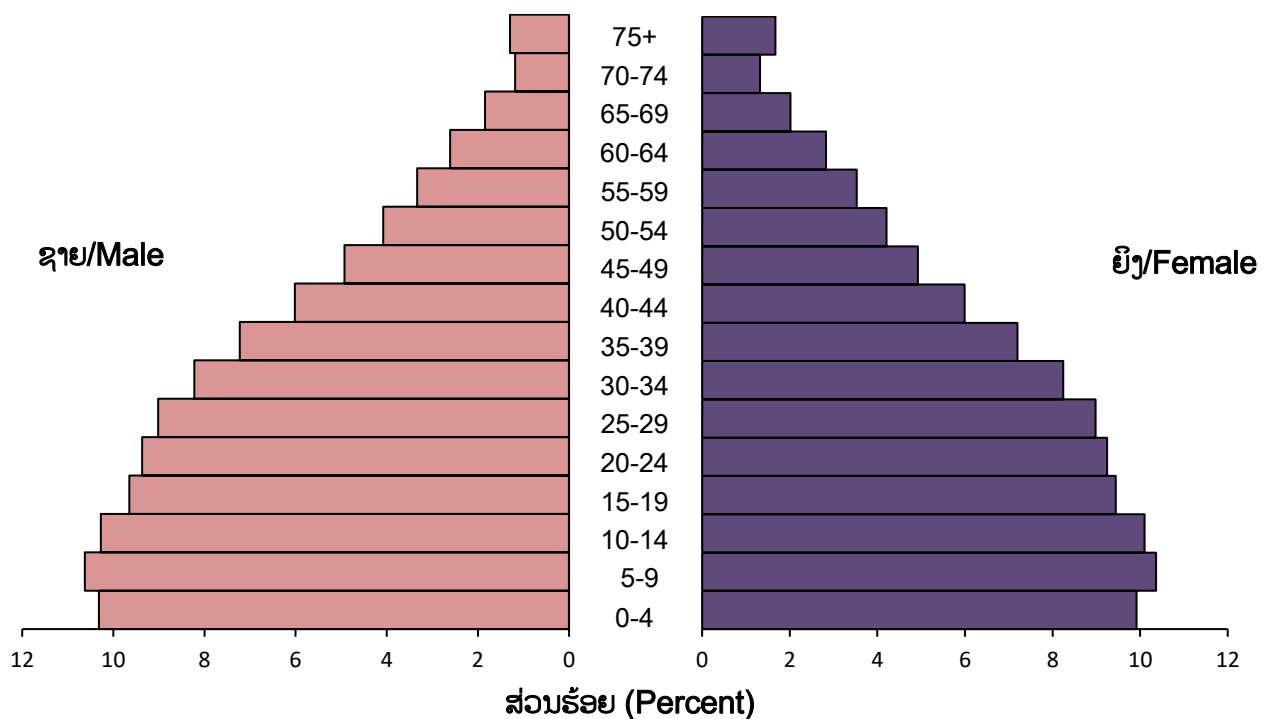

ຕາຕະລາງ 72

ຕົວເລກຄາດຄະເນບາງຕົວຊີ້ບອກ  
ດ້ານປະຊາກອນຂອງ ສປປ ລາວ

Table 72

Estimated figures on some demographic  
indicators of Lao PDR

ລ/ດ No.	ບາງຕົວຊີ້ບອກດ້ານປະຊາກອນ	Some Demographic Indicators	2021	2022
	<b>ລວມທົ່ວປະເທດ:</b>	<b>Whole Country</b>		
1	ອັດຕາການເກີດລວມຕໍ່ 1,000 ຄົນ	Crude birth rate per 1,000 People	21.50	20.90
2	ອັດຕາການຕາຍລວມ ຕໍ່ 1,000 ຄົນ	Crude death rate per 1,000 People	6.90	6.80
3	ອັດຕາການເພີ່ມແບບທຳມະຊາດ, (ສ່ວນຮ້ອຍ)	Ratio of Natural Increase, ( Percent )	1.45	1.41
4	ອັດຕາການຈະເລີນພັນລວມ (ສ່ວນຮ້ອຍ)	Total fertility rate ( Percent )	2.54	2.48
5	ອາຍຸຍືນສະເລ່ຍຂອງຜູ້ຊາຍ	Life expectancy at birth for male	65	66
6	ອາຍຸຍືນສະເລ່ຍຂອງແມ່ຍິງ	Life expectancy at birth for female	69	69
7	ອາຍຸຍືນສະເລ່ຍ	Life expectancy at birth	67	67
8	ອັດຕາການຕາຍຂອງເດັກອ່ອນຕໍ່າກວ່າ 1 ປີ ຕໍ່ 1,000 ຄົນ ເດັກທີ່ເກີດມີຊີວິດ	Infant mortality rate Per 1,000 of life birth	48.10	46.80
9	ອັດຕາການຕາຍຂອງເດັກຕໍ່າກວ່າ 5 ປີ ຕໍ່ 1,000 ຄົນ ເດັກທີ່ເກີດມີຊີວິດ	Under 5 mortality rate Per 1,000 of life birth	63.30	61.30

ແຫລ່ງຂໍ້ມູນ: ຕົວເລກຄາດຄະເນຈາກຜົນຂອງການສຳຫລວດພົນລະເມືອງ ແລະ ທີ່ຢູ່ອາໄສປີ 2015, ສູນສະຖິຕິແຫ່ງຊາດ, ກະຊວງ ຜທ  
Source: Figures are estimated from the Population and Housing Census 2015, LSB, MPI

**ສະຖິຕິແຮງງານ ແລະ ສະຫວັດດີການສັງຄົມ**  
**Labour and Social welfare Statistics**

ຕາຕະລາງ 73  
ວຽກງານແຮງງານ  
ຫົວໜ່ວຍ: ຄົນ

Table 73  
Labour  
Unit: Persons

ລ/ດ No.	ລາຍການ Items	ປີ/Year			
		2021		2022	
		ລວມ Total	ຍິງ Female	ລວມ Total	ຍິງ Female
<b>1</b>	<b>ຄວາມຕ້ອງການຂອງຕະຫຼາດແຮງງານ</b>	<b>87,286</b>	<b>15,431</b>	<b>82,374</b>	<b>19,058</b>
-	<b>ຄວາມຕ້ອງການຢູ່ພາຍໃນ</b>	<b>43,519</b>	<b>7,677</b>	<b>29,424</b>	<b>9,608</b>
	ຂົງເຂດກະສິກໍາ	10,150	2,850	696	44
	ຂົງເຂດອຸດສາຫະກໍາ	14,837	2,172	6,565	53
	ຂົງເຂດການບໍລິການ	18,532	2,655	1,233	61
-	<b>ຄວາມຕ້ອງການຢູ່ຕ່າງປະເທດ</b>	<b>248</b>	<b>77</b>	<b>52,950</b>	<b>29,589</b>
	ປະເທດໄທ	-	-	51,652	29,350
	ປະເທດເກົາຫຼີ	99	9	500	45
	ປະເທດຍີ່ປຸ່ນ	149	68	798	194
<b>2</b>	<b>ການຝຶກວິຊາຊີບໃຫ້ແຮງງານລາວ</b>	<b>21,025</b>	<b>9,387</b>	<b>10,456</b>	<b>4,823</b>
	- ຂົງເຂດກະສິກໍາ	6,550	3,492	3,547	1,690
	- ຂົງເຂດອຸດສາຫະກໍາ	10,590	3,953	2,524	1,429
	- ຂົງເຂດການບໍລິການ	3,885	1,942	4,385	1,704
<b>3</b>	<b>ການຈັດຫາວຽກເຮັດງານທຳ</b>	<b>20,244</b>	<b>5,346</b>	<b>73,692</b>	<b>39,116</b>
<b>3.1</b>	<b>ຈັດຫາງານພາຍໃນ</b>	<b>19,996</b>	<b>5,269</b>	<b>20,930</b>	<b>9,450</b>
	- ຂົງເຂດກະສິກໍາ	3,303	1,273	2,415	965
	- ຂົງເຂດອຸດສາຫະກໍາ	6,829	2,247	13,852	6,792
	- ຂົງເຂດການບໍລິການ	9,864	1,749	4,663	1,693
<b>3.2</b>	<b>ຈັດຫາງານໄປຕ່າງປະເທດແຍກຕາມ ຂະແໜງການເສດຖະກິດ</b>	<b>248</b>	<b>77</b>	<b>52,762</b>	<b>29,666</b>
	- ຂົງເຂດກະສິກໍາ	54	16	5,050	2,301
	- ຂົງເຂດອຸດສາຫະກໍາ	185	52	17,672	9,236
	- ຂົງເຂດການບໍລິການ	9	9	30,040	18,129
<b>3.3</b>	<b>ຈັດຫາງານໄປຕ່າງປະເທດ ແຍກຕາມປະເທດ</b>	<b>248</b>	<b>77</b>	<b>52,762</b>	<b>29,666</b>
	- ປະເທດໄທ	-	-	51,652	29,350
	- ປະເທດເກົາຫຼີ	99	9	312	122
	- ປະເທດຍີ່ປຸ່ນ	149	68	798	194
<b>4</b>	<b>ຂຶ້ນທະບຽນຜູ້ທີ່ຕ້ອງການຫາວຽກເຮັດງານທຳ</b>	<b>5,376</b>	<b>2,069</b>	<b>58,713</b>	<b>31,133</b>
	- ຂົງເຂດກະສິກໍາ	571	265	7,834	3,143
	- ຂົງເຂດອຸດສາຫະກໍາ	1,240	387	20,279	9,233
	- ຂົງເຂດການບໍລິການ	3,565	1,417	30,600	18,757
<b>5</b>	<b>ນຳເຂົ້າແຮງງານຕ່າງປະເທດ</b>	<b>45,971</b>	<b>7,808</b>	<b>32,624</b>	<b>5,462</b>
	- ຂົງເຂດກະສິກໍາ	5,687	1,129	3,945	698
	- ຂົງເຂດອຸດສາຫະກໍາ	27,218	3,950	16,274	1,977
	- ຂົງເຂດການບໍລິການ	13,066	2,729	12,405	2,787

ຍັງມີຕໍ່/Continued

ລ/ດ No.	ລາຍການ Items	ປີ/Year				
		2021		2022		
		ລວມ Total	ຍິງ Female	ລວມ Total	ຍິງ Female	
6	ແຮງງານຕ່າງປະເທດແຍກຕາມ ສັນຊາດ	Foreign labour by Nationality	31,892	5,237	81,854	13,860
	- ແຮງງານຈີນ	- Chinese Labour	14,991	436	46,068	6,002
	- ແຮງງານ ຍີ່ປຸ່ນ	- Japanese Labor	197	55	382	52
	- ແຮງງານ ເກົາຫລີ	- Korean Labor	451	255	1,179	113
	- ແຮງງານໄທ	- Thai Labour	6,104	1,695	8,992	2,147
	- ແຮງງານຫວຽດນາມ	- Vietnamese Labour	6,443	838	16,540	3,674
	- ແຮງງານ ຟີລິບປິນ	- Philippine Labor	881	436	1,546	744
	- ແຮງງານສິງກະໂປ	- Singaporean Labor	40	19	74	6
	- ອິນໂດເນເຊຍ	- Indonesian Labor	124	52	335	25
	- ແຮງງານມາເລເຊຍ	- Malaysian Labor	171	71	651	120
	- ແຮງງານກຳປູເຈຍ	- Cambodian Labor	80	25	218	64
	- ແຮງງານ ພະມ້າ	- Myanmar Labor	56	35	206	62
	- ແຮງງານປະເທດອື່ນໆ	- Other Labour	2,354	1,320	5,663	851
7	ຈຳນວນແຮງງານຕ່າງປະເທດທີ່ ຂຶ້ນທະບຽນໃໝ່	Number of new registered Foreign	13,727	1,840	17,449	2,698
	- ຂົງເຂດກະສິກຳ	- Agriculture Sector	2,182	365	1,748	299
	- ຂົງເຂດອຸດສາຫະກຳ	- Industry Sector	7,939	676	8,868	837
	- ຂົງເຂດການບໍລິການ	- Service Sector	3,606	799	6,833	1,562
8	ຈຳນວນແຮງງານຕ່າງປະເທດທີ່ ມາຕໍ່ທະບຽນ	Number of renewed work permit cards	17,284	3,397	31,781	5,700
	- ຂົງເຂດກະສິກຳ	- Agriculture Sector	2,496	437	3,560	614
	- ຂົງເຂດອຸດສາຫະກຳ	- Industry Sector	7,576	1,048	14,333	1,867
	- ຂົງເຂດການບໍລິການ	- Service Sector	7,212	1,912	13,888	3,219
9	ຜູ້ເກີດສິດໃນຂົງເຂດປະກັນສັງຄົມ	Those born in on Social Security and Health	6,526,768	2,904,594	6,696,177	3,002,268
10	ຜູ້ເກີດສິດໃນຂົງເຂດປະກັນ ສັງຄົມພາກລັດ	Those born in the Government Social Security	488,678	251,129	493,178	254,047
11	ຜູ້ເກີດສິດໃນຂົງເຂດປະກັນ ສັງຄົມພາກວິສາຫະກິດ	Those born in the Enterprise Social Security	132,605	60,814	321,190	170,269
12	ຜູ້ເກີດສິດປະກັນສຸຂະພາບຊຸມຊົນ ແລະ ຜູ້ທຸກຍາກ	Those born in the health community and the poor	5,814,869	2,547,902	5,849,443	2,563,051
13	ການປະກັນໄພພາຍໃຕ້ລະບົບ ປະກັນໄພເອກະຊົນຕ່າງໆ	Insurance file systems under private insurance	90,616	44,749	32,366	14,901

ແຫຼ່ງຂໍ້ມູນ: ກົມແຜນການ ແລະ ການຮ່ວມມື, ກະຊວງແຮງງານ ແລະ ສະຫວັດດີການສັງຄົມ

Source: Department of Planning and Cooperation, Ministry of Labour and Social Welfare

ຕາຕະລາງ 74

ຄ່າແຮງງານສະເລ່ຍແບ່ງຕາມຂະແໜງການ

Table 74

Average Labour cost by Sector

ລ/ດ No.	ລາຍການ	Items	ຫົວໜ່ວຍ	Unit	ປີ/Year	
					2021	2022
					ລວມ Total	ລວມ Total
1	ຄ່າແຮງງານສະເລ່ຍໃນ ສປປ ລາວ	Average Labour Cost in Lao PDR	ກີບ	Kip	1,622,222	2,625,000
	- ຂົງເຂດກະສິກໍາ	- Agriculture Sector	ກີບ	Kip	1,900,000	2,506,000
	- ຂົງເຂດອຸດສາຫະກໍາ	- Industry Sector	ກີບ	Kip	1,766,667	3,011,000
	- ຂົງເຂດການບໍລິການ	- Service Sector	ກີບ	Kip	1,200,000	2,358,000
2	ຄ່າແຮງງານສະເລ່ຍຂອງແຮງງານຕ່າງປະເທດທີ່ມາເຮັດວຽກຢູ່ ສປປ ລາວ	Average wage of foreign workers in Lao P.D.R	ໂດລາ	US\$	6,000	6,000
	- ຂົງເຂດກະສິກໍາ	- Agriculture Sector	ໂດລາ	US\$	4,442	4,442
	- ຂົງເຂດອຸດສາຫະກໍາ	- Industry Sector	ໂດລາ	US\$	8,184	8,184
	- ຂົງເຂດການບໍລິການ	- Service Sector	ໂດລາ	US\$	5,373	5,373

ແຫລ່ງຂໍ້ມູນ: ກົມແຜນການ ແລະ ການຮ່ວມມື, ກະຊວງແຮງງານ ແລະ ສະຫວັດດີການສັງຄົມ

Source: Department of Planning and Cooperation, Ministry of Labour and Social Welfare

ຮູບສະແດງທີ 05: ຄ່າແຮງງານສະເລ່ຍຂອງແຮງງານລາວ ແລະ ແຮງງານຕ່າງປະເທດ ປີ 2021 ແລະ 2022

Graph 05: Average Labour cost of Lao and Foreign 2021 and 2022

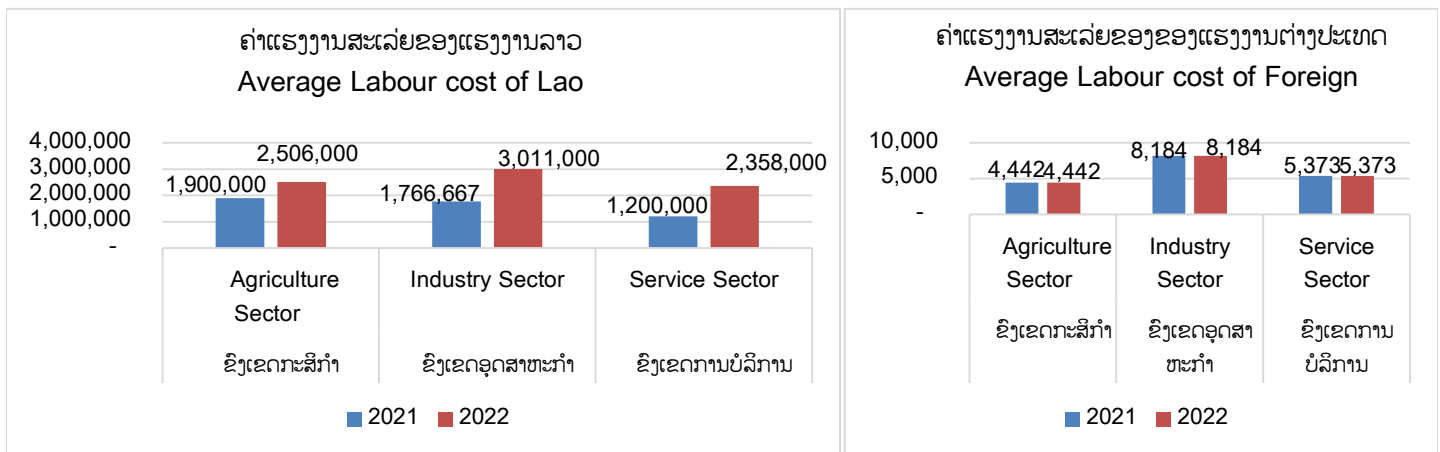

ແຫລ່ງຂໍ້ມູນ: ກົມແຜນການ ແລະ ການຮ່ວມມື, ກະຊວງແຮງງານ ແລະ ສະຫວັດດີການສັງຄົມ

Source: Department of Planning and Cooperation, Ministry of Labour and Social Welfare

ລ/ດ No.	ລາຍການ Items	ຫົວໜ່ວຍ	Unit	ປີ/Year			
				2021		2022	
				ລວມ Total	ຍິງ Female	ລວມ Total	ຍິງ Femal
1	ຈຳນວນຫົວໜ່ວຍແຮງງານທີ່ໄດ້ຮັບ ການກວດກາແຮງງານທັງໝົດ	The number of inspected enterprises	ຫົວໜ່ວຍແຮງງານ Enterprises	1,435	-	2,864	-
	- ຂົງເຂດກະສິກຳ	Agriculture Sector	ຫົວໜ່ວຍແຮງງານ Enterprises	229	-	468	
	- ຂົງເຂດອຸດສາຫະກຳ	Industry Sector	ຫົວໜ່ວຍແຮງງານ Enterprises	431	-	1,043	
	- ຂົງເຂດການບໍລິການ	Service Sector	ຫົວໜ່ວຍແຮງງານ Enterprises	775	-	1,353	
2	ຈຳນວນຫົວໜ່ວຍແຮງງານທີ່ໄດ້ເຂົ້າ ປະກັນທັງໝົດ	Member of social security	ຫົວໜ່ວຍແຮງງານ Enterprises	2,770	-	3,065	
3	ຈຳນວນຂໍ້ຂັດແຍ່ງແຮງງານ ທັງໝົດ	The total number of Labour dispute	ກໍລະນີ Cases	81	-	479	-
	- ຂົງເຂດກະສິກຳ	Agriculture Sector	ກໍລະນີ Cases	19	-	52	
	- ຂົງເຂດອຸດສາຫະກຳ	Industry Sector	ກໍລະນີ Cases	23	-	234	
	- ຂົງເຂດການບໍລິການ	Service Sector	ກໍລະນີ Cases	39	-	193	
4	ຈຳນວນຂໍ້ຂັດແຍ່ງແຮງງານທີ່ໄດ້ແກ້ໄຂ ເປັນກໍລະນີ	Labor dispute	ກໍລະນີ Cases	81	-	214	-
	- ຂົງເຂດກະສິກຳ	Agriculture Sector	ກໍລະນີ Cases	19	-	23	
	- ຂົງເຂດອຸດສາຫະກຳ	Industry Sector	ກໍລະນີ Cases	23	-	102	
	- ຂົງເຂດການບໍລິການ	Service Sector	ກໍລະນີ Cases	39	-	89	
5	ຜູ້ຮັບເຄາະຮ້າຍຈາກອຸບັດຕິເຫດແຮງ ງານ	Victims of occupational accidents at workplaces	ຄົນ Persons	202	35	1,235	546
6	ຈຳນວນຫົວໜ່ວຍແຮງງານທີ່ມີການ ກວດກາສຸຂະພາບຂອງຜູ້ອອກແຮງງານ	Number of labour units or business units with health care check	ຫົວໜ່ວຍແຮງງານ Enterprises	34	-	55	
7	ຈຳນວນຫົວໜ່ວຍແຮງງານທີ່ໄດ້ ຮັບອະນຸມັດນຳໃຊ້ທະບຽນພາຍໃນ	The total number of enterprises allowed to use interm register	ຫົວໜ່ວຍແຮງງານ Enterprises	300	-	359	
	- ຂົງເຂດກະສິກຳ	Agriculture Sector	ຫົວໜ່ວຍແຮງງານ Enterprises	30	-	65	
	- ຂົງເຂດອຸດສາຫະກຳ	Industry Sector	ຫົວໜ່ວຍແຮງງານ Enterprises	175	-	162	
	- ຂົງເຂດການບໍລິການ	Service Sector	ຫົວໜ່ວຍແຮງງານ Enterprises	95	-	132	

ແຫຼ່ງຂໍ້ມູນ: ກົມແຜນການ ແລະ ການຮ່ວມມື, ກະຊວງແຮງງານ ແລະ ສະຫວັດດີການສັງຄົມ

Source: Department of Planning and Cooperation, Ministry of Labour and Social Welfare

ຕາຕະລາງ 76

ຄວາມຕ້ອງການແຮງງານຢູ່ພາຍໃນປະເທດ ແຍກຕາມຂົງເຂດ

Table 76

Domestic demand for labor by sector

ລ/ດ No.	ລາຍການ Items	ຫົວໜ່ວຍ Unit	ປີ/Year				
			2021		2022		
			ລວມ Total	ຍິງ Female	ລວມ Total	ຍິງ Female	
1	ຈຳນວນຜູ້ຂຶ້ນທະບຽນທີ່ຕ້ອງການມີວຽກເຮັດ ງານທຳຢູ່ຕ່າງປະເທດ ຕາມຂະແໜງການ ເສດຖະກິດ	The number of job seekers registered to work aboard by sectors	ຄົນ persons	233	75	54,729	29,631
	- ຂົງເຂດກະສິກຳ	Agriculture Sector	ຄົນ persons	54	16	6,864	2,813
	- ຂົງເຂດອຸດສາຫະກຳ	Industry Sector	ຄົນ persons	170	50	18,633	8,665
	- ຂົງເຂດການບໍລິການ	Service Sector	ຄົນ persons	9	9	29,232	18,153
2	ຈຳນວນໂຄຕ້າຂໍນຳເຂົ້າແຮງງານຕ່າງປະເທດ ແບ່ງຕາມຂະແໜງການ	Number of import quotas for foreign workers by country	ຄົນ persons	46,056		58,507	
	ກະສິກຳ	agriculture	ຄົນ persons	8,097	0	7,145	
	ອຸດສາຫະກຳ	industry	ຄົນ persons	35,807	-	28,707	-
	ບໍລິການ	service	ຄົນ persons	20,306	-	22,655	-

ແຫຼ່ງຂໍ້ມູນ: ກົມແຜນການ ແລະ ການຮ່ວມມືສາກົນ, ກະຊວງແຮງງານ ແລະ ສະຫວັດດີການສັງຄົມ

Source: Department of Planning and Cooperation, Ministry of Labour and Social Welfare



**ສະຖິຕິການສຶກສາ**  
**Education Statistics**

**ຕາຕະລາງ 77**

**Table 77**

ການສຶກສາກ່ອນໄວຮຽນ

Early Childhood Education

ລາຍການ	ຫົວໜ່ວຍ	Items	Unit	2021	2022
ໂຮງຮຽນ	ແຫ່ງ	Number of Preschools	Places	3,544	3,531
ຫ້ອງຮຽນ	ຫ້ອງ	Number of Classrooms	Rooms	11,232	10,572
ຄູສອນ	ຄົນ	Number of Teachers	Persons	14,329	13,248
ນັກຮຽນ	ຄົນ	Number of Students	Persons	246,917	221,632

ແຫລ່ງຂໍ້ມູນ: ສູນສະຖິຕິເຕັກໂນໂລຊີຂ່າວສານການສຶກສາ, ກະຊວງສຶກສາທິການ ແລະ ກິລາ

Source: Statistics and Information Technology Center, Ministry of Education and Sports

**ຮູບສະແດງທີ 06** ການສຶກສາກ່ອນໄວຮຽນ

**Graph 06** Early Childhood Education

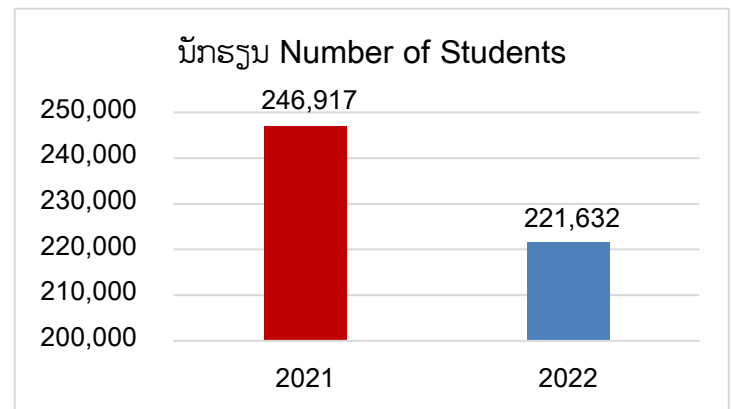
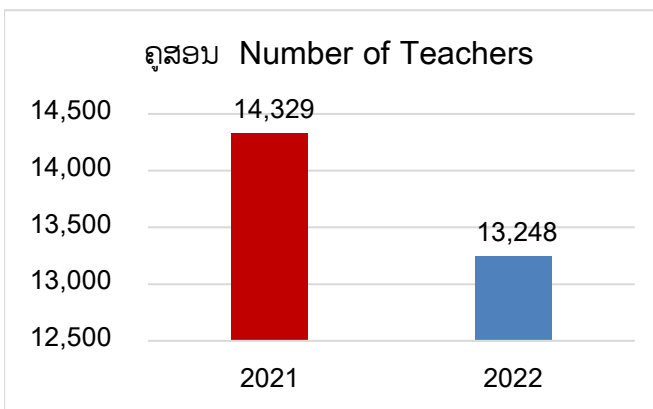
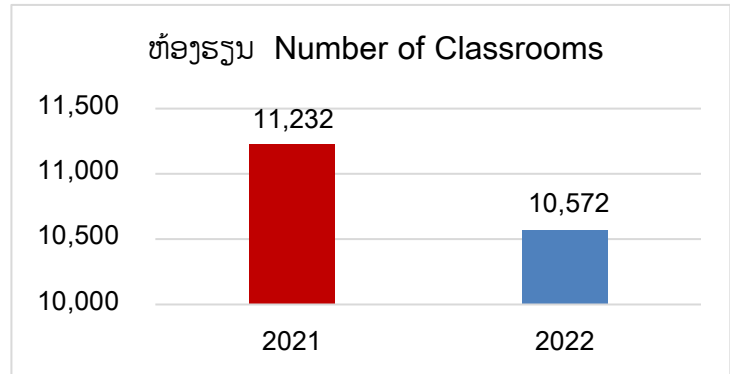
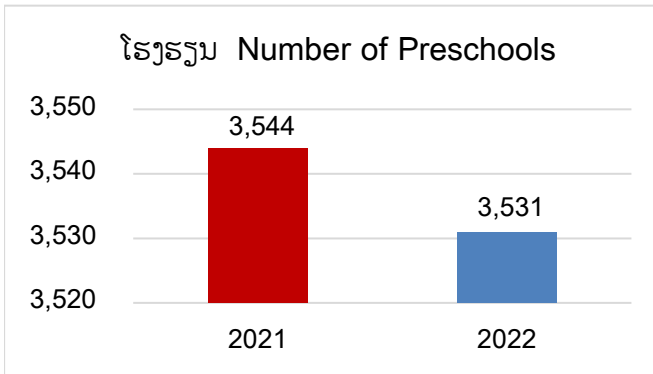

ແຫລ່ງຂໍ້ມູນ: ສູນສະຖິຕິເຕັກໂນໂລຊີຂ່າວສານການສຶກສາ, ກະຊວງສຶກສາທິການ ແລະ ກິລາ

Source: Statistics and Information Technology Center, Ministry of Education and Sports

ຕາຕະລາງ 78  
ສາມັນສຶກສາ

Table 78  
General Education

ລາຍການ	ຫົວໜ່ວຍ	Items	Unit	2021	2022
<b>ຈຳນວນນັກຮຽນ</b>	<b>ຄົນ</b>	<b>Number of Students</b>	<b>Persons</b>	<b>1,367,280</b>	<b>1,323,693</b>
ຊັ້ນປະຖົມ	ຄົນ	Primary	Persons	756,191	738,642
ຊັ້ນມັດທະຍົມຕອນຕົ້ນ	ຄົນ	Lower secondary	Persons	418,236	399,504
ຊັ້ນມັດທະຍົມຕອນປາຍ	ຄົນ	Upper secondary	Persons	192,853	185,547
<b>ຈຳນວນຄູ</b>	<b>ຄົນ</b>	<b>Number of Teachers</b>	<b>Persons</b>	<b>70,663</b>	<b>68,448</b>
ຊັ້ນປະຖົມ	ຄົນ	Primary	Persons	33,892	32,864
ຊັ້ນມັດທະຍົມ	ຄົນ	Secondary	Persons	36,771	35,584
<b>ຈຳນວນໂຮງຮຽນ</b>	<b>ແຫ່ງ</b>	<b>Number of Schools</b>	<b>Places</b>	<b>10,644</b>	<b>10,593</b>
ຊັ້ນປະຖົມ	ແຫ່ງ	Primary	Places	8,813	8,757
ຊັ້ນມັດທະຍົມຕອນຕົ້ນ	ແຫ່ງ	Lower secondary	Places	973	973
ຊັ້ນມັດທະຍົມຕອນປາຍ	ແຫ່ງ	Upper secondary	Places	32	32
ຊັ້ນມັດທະຍົມສົມບູນ	ແຫ່ງ	Complete secondary	Places	826	831
<b>ຈຳນວນຫ້ອງຮຽນ</b>	<b>ຫ້ອງ</b>	<b>Number of Classes</b>	<b>Rooms</b>	<b>51,296</b>	<b>49,612</b>
ຊັ້ນປະຖົມ	ຫ້ອງ	Primary	Rooms	32,531	31,129
ຊັ້ນມັດທະຍົມຕອນຕົ້ນ	ຫ້ອງ	Lower secondary	Rooms	12,921	12,747
ຊັ້ນມັດທະຍົມຕອນປາຍ	ຫ້ອງ	Upper secondary	Rooms	5,844	5,736

ແຫລ່ງຂໍ້ມູນ: ສູນສະຖິຕິເຕັກໂນໂລຊີຂ່າວສານການສຶກສາ, ກະຊວງສຶກສາທິການ ແລະ ກິລາ

Source: Statistics and Information Technology Center, Ministry of Education and Sports

ຕາຕະລາງ 79 ຈຳນວນໂຮງຮຽນ, ຄູສອນ, ພະນັກງານບໍລິຫານ ໃນຊັ້ນມັດທະຍົມສຶກສາ (ພາກເອກະຊົນ )

Table 79 Number of school, teacher, administrative staff in secondary education (Private)

ລ/ດ Code.	ແຂວງ Name of Provinces	ໂຮງຮຽນ (ແຫ່ງ) School (places)	ໂຮງຮຽນ (ແຫ່ງ)				ຄູທັງໝົດ (ຄົນ) Total teacher (persons)		ຄູສອນປະຈຳ (ຄົນ) Regular teacher (persons)		ຄູສັນຍາຈ້າງ, ຮັບເຊີນ ແລະ ອາສາສະໝັກ (ຄົນ) Contract invited and volunteers (persons)	
			ລວມ Total	ຕອນຕົ້ນ Lower	ຕອນປາຍ Upper	ສົມບູນ Complete	ລວມ Total	ຍິງ Female	ລວມ Total	ຍິງ Female	ລວມ Total	ຍິງ Female
	ທົ່ວປະເທດ Whole country		129	67	-	62	1,761	968	1,620	898	47	29
01	ນຄ. ຫຼວງວຽງຈັນ Vientiane Capital		81	38	-	43	1,194	646	1103	599	41	24
02	ຜົ້ງສາລີ Phongsaly		-	-	-	-	-	-	-	-	-	-
03	ຫຼວງນ້ຳທາ Luangnamtha		1	1	-	-	16	10	14	8	-	-
04	ອຸດົມໄຊ Oudomxay		3	1	-	2	50	18	48	17	-	-
05	ບໍ່ແກ້ວ Bokeo		3	2	-	1	32	15	30	14	-	-
06	ຫຼວງພະບາງ Luangprabang		10	8	-	2	97	53	88	46	-	-
07	ຫົວພັນ Huaphanh		2	1	-	1	30	17	26	16	-	-
08	ໄຊຍະບູລີ Xayaboury		0	0	-	-	-	-	-	-	-	-
09	ຊຽງຂວາງ Xiengkhuang		3	1	-	2	50	26	48	26	-	-
10	ວຽງຈັນ Vientiane		5	1	-	4	78	45	71	41	2	2
11	ບໍລິຄຳໄຊ Borikhamxay		5	5	-	0	30	24	25	20	-	-
12	ຄຳມ່ວນ Khammuane		3	1	-	2	34	16	27	14	0	0
13	ສະຫວັນນະເຂດ Savannakhet		6	3	-	3	82	60	79	59	-	-
14	ສາລະວັນ Saravane		-	-	-	-	-	-	-	-	-	-
15	ເຊກອງ Sekong		-	-	-	-	-	-	-	-	-	-
16	ຈຳປາສັກ Champasack		5	3	-	2	50	30	46	30	-	-
17	ອັດຕະປື Attapeu		2	2	-	-	18	8	15	8	-	-
18	ໄຊສົມບູນ Xaysomboon		-	-	-	-	-	-	-	-	-	-

ແຫລ່ງຂໍ້ມູນ: ສູນສະຖິຕິເຕັກໂນໂລຊີຂ່າວສານການສຶກສາ, ກະຊວງສຶກສາທິການ ແລະ ກິລາ

Source: Statistics and Information Technology Center, Ministry of Education and Sports

ຕາຕະລາງ 80 ຈຳນວນໂຮງຮຽນ,ນັກຮຽນ, ຄູສອນ, ພະນັກງານບໍລິຫານ ໃນຊັ້ນມັດທະຍົມສຶກສາ (ພາກລັດ )

Table 80 Number of school, student, teacher, administrative staff in secondary education (Public)

ລ/ດ Code.	ແຂວງ Provinces	Name of Provinces	ໂຮງຮຽນ (ແຫ່ງ) School (places)				ຄູທັງໝົດ (ຄົນ) Total teacher (persons)		ຄູສອນປະຈຳ (ຄົນ) Regular teacher (persons)		ຄູສັນຍາຈ້າງ, ຮັບເຊີນ ແລະ ອາສາສະໝັກ (ຄົນ) Contract invited and volunteers (persons)	
			ລວມ Total	ຕອນຕົ້ນ Lower	ຕອນປາຍ Upper	ສົມບູນ Complete	ລວມ Total	ຍິງ Female	ລວມ Total	ຍິງ Female	ລວມ Total	ຍິງ Female
	ທົ່ວປະເທດ	Whole country	1,707	906	32	769	33,823	17,466	25,821	14,546	4,423	2,327
01	ນຄ. ຫຼວງວຽງຈັນ	Vientiane Capital	106	41	11	54	3,064	1,834	2,364	1,498	450	264
02	ຜົ້ງສາລີ	Phongsaly	54	33	-	21	1,120	670	774	532	238	117
03	ຫຼວງນ້ຳທາ	Luangnamtha	62	35	-	26	1,086	517	834	456	107	45
04	ອຸດົມໄຊ	Oudomxay	91	40	-	51	1,894	765	1,455	672	210	72
05	ບໍ່ແກ້ວ	Bokeo	46	28	1	17	1,013	451	788	381	127	61
06	ຫຼວງພະບາງ	Luangprabang	106	60	1	45	2,563	1,314	1,836	1,047	498	227
07	ຫົວພັນ	Huaphanh	143	88	1	54	2,063	900	1,683	839	83	29
08	ໄຊຍະບູລີ	Xayaboury	102	35	-	67	2,520	1,235	1,780	934	512	276
09	ຊຽງຂວາງ	Xiengkhuang	93	56	1	36	2,028	983	1,770	930	76	32
10	ວຽງຈັນ	Vientiane	94	49	4	41	2,496	1,181	2,153	1,089	127	52
11	ບໍລິຄຳໄຊ	Borikhamxay	62	32	2	28	1,295	633	1,054	557	110	56
12	ຄຳມ່ວນ	Khammuane	136	76	3	57	1,876	1,147	1,437	978	192	126
13	ສະຫວັນນະເຂດ	Savannakhet	228	125	3	100	3,912	2,339	2,487	1,620	975	631
14	ສາລະວັນ	Saravane	100	58	-	42	1,521	755	1,133	630	199	97
15	ເຊກອງ	Sekong	48	31	1	16	800	365	616	316	86	35
16	ຈຳປາສັກ	Champasack	163	81	3	79	3,003	1,775	2,438	1,550	258	151
17	ອັດຕະປື	Attapeu	44	27	-	17	765	347	627	317	19	4
18	ໄຊສົມບູນ	Xaysomboon	29	11	-	18	804	255	592	200	156	52

ແຫຼ່ງຂໍ້ມູນ: ສູນສະຖິຕິເຕັກໂນໂລຊີຂ່າວສານການສຶກສາ, ກະຊວງສຶກສາທິການ ແລະ ກິລາ

Source: Statistics and Information Technology Center, Ministry of Education and Sports

ຕາຕະລາງ 81 ຈຳນວນໂຮງຮຽນ, ນັກຮຽນ, ຄູສອນ, ພະນັກງານໃນຊັ້ນລ້ຽງເດັກ-ອະນຸບານ ( ພາກລັດ ແລະ ເອກະຊົນ )

Table 81 Number of school, student, teacher, administrative staff for creches-kindergarten (Public and Private)

ລ/ດ Code.	ແຂວງ Provinces	Name of Provinces	ໂຮງຮຽນ	ຫ້ອງລ້ຽງເດັກ	ຫ້ອງຮຽນ	ນັກຮຽນອາຍຸ 3-5 ປີ (ຄົນ)	ຄູສັນຍາຈ້າງ, ຮັບເຊີນ	ຄູສອນໃນຊັ້ນລ້ຽງເດັກ			
			(ແຫ່ງ)	Nursery	ອະນຸບານ	Years Student age	ແລະ ອາສາສະໝັກ(ຄົນ)	ແລະອານຸບານ(ຄົນ)			
			Schools	Classes	KG Classes	3-5 (Persons)	Contract invited and volunteers	Preschool teacher			
			(Places)			(Persons)		(Persons)			
					ລວມ	ຍິງ	ລວມ	ຍິງ	ລວມ	ຍິງ	
					Total	Female	Total	Female	Total	Female	
	ທົ່ວປະເທດ	Whole country	3,531	923	7,556	169,532	84,525	1,658	1,650	11,096	11,049
01	ນຄ. ຫຼວງວຽງຈັນ	Vientiane Capital	368	254	1,244	22,791	11,468	165	163	2,404	2,386
02	ຜົ້ງສາລີ	Phongsaly	177	22	254	6,013	2,935	87	87	355	355
03	ຫຼວງນ້ຳທາ	Luangnamtha	203	27	299	5,948	2,966	37	37	418	418
04	ອຸດົມໄຊ	Oudomxay	82	28	246	6,067	2,927	53	53	376	376
05	ບໍ່ແກ້ວ	Bokeo	184	19	328	7,281	3,628	52	52	401	401
06	ຫຼວງພະບາງ	Luangprabang	202	92	500	11,183	5,550	120	120	750	748
07	ຫົວພັນ	Huaphanh	383	30	539	14,190	6,932	89	84	619	613
08	ໄຊຍະບູລີ	Xayaboury	313	97	748	15,727	7,632	303	303	993	985
09	ຊຽງຂວາງ	Xiengkhuang	98	35	352	8,093	4,020	45	45	427	427
10	ວຽງຈັນ	Vientiane	219	71	541	11,476	5,785	80	80	806	806
11	ບໍລິຄຳໄຊ	Borikhamxay	90	35	252	5,374	2,624	49	49	401	399
12	ຄຳມ່ວນ	Khammuane	226	30	411	11,006	5,598	76	76	523	523
13	ສະຫວັນນະເຂດ	Savannakhet	524	80	853	21,037	10,747	309	308	1,179	1,171
14	ສາລະວັນ	Saravane	92	20	227	5,092	2,519	44	44	288	287
15	ເຊກອງ	Sekong	33	15	96	2,572	1,271	17	17	192	192
16	ຈຳປາສັກ	Champasack	264	50	448	10,727	5,486	88	88	627	625
17	ອັດຕະປື	Attapeu	46	14	131	2,760	1,345	-	-	192	192
18	ໄຊສົມບູນ	Xaysomboon	27	4	87	2,195	1,092	44	44	145	145

ແຫຼ່ງຂໍ້ມູນ: ສູນສະຖິຕິເຕັກໂນໂລຊີຂ່າວສານການສຶກສາ, ກະຊວງສຶກສາທິການ ແລະ ກິລາ

Source: Statistics and Information Technology Center, Ministry of Education and Sports

ຕາຕະລາງ 82 ຈຳນວນຫ້ອງຮຽນ, ນັກຮຽນ, ຄູສອນ ໃນຫ້ອງກຽມປະຖົມ ( ພາກລັດ ແລະ ເອກະຊົນ )

Table 82 Number of classroom, student, teacher in pre-primary (Public and Private)

ລ/ດ Code.	ແຂວງ Provinces	Name of Provinces	ຫ້ອງກຽມ ປະຖົມ Preprimary Classes	ຄູສອນຫ້ອງກຽມ (ຄົນ) Pre-primary teacher (Persons)		ນັກຮຽນອາຍຸ 3-5 ປີ (ຄົນ) Years Student age 3-5 (Persons)		ນັກຮຽນອາຍຸ 5 ປີ (ຄົນ) Years Student age 5 (Persons)	
				ລວມ Total	ຍິງ Female	ລວມ Total	ຍິງ Female	ລວມ Total	ຍິງ Female
	ທົ່ວປະເທດ	Whole country	2,093	2,152	2,097	40,223	20,254	33,859	17,081
01	ນຄ. ຫຼວງວຽງຈັນ	Vientiane Capital	113	139	132	2,341	1,184	2,309	1,171
02	ຜົ້ງສາລີ	Phongsaly	77	79	79	1,070	507	907	440
03	ຫຼວງນໍ້າທາ	Luangnamtha	56	57	57	1,192	569	629	284
04	ອຸດົມໄຊ	Oudomxay	197	206	196	3,482	1,766	2,832	1,443
05	ບໍ່ແກ້ວ	Bokeo	7	7	7	104	45	104	45
06	ຫຼວງພະບາງ	Luangprabang	364	367	365	6,076	2,995	3,732	1,866
07	ຫົວພັນ	Huaphanh	17	20	19	619	315	619	315
08	ໄຊຍະບູລີ	Xayaboury	49	50	44	825	410	825	410
09	ຊຽງຂວາງ	Xiengkhuang	147	154	150	2,078	1,023	2,011	986
10	ວຽງຈັນ	Vientiane	61	65	59	1,613	835	1,543	797
11	ບໍລິຄຳໄຊ	Borikhamxay	144	156	155	2,616	1,285	2,490	1,226
12	ຄຳມ່ວນ	Khammuane	61	34	32	1,464	719	1,372	678
13	ສະຫວັນນະເຂດ	Savannakhet	130	128	120	3,109	1,665	3,010	1,605
14	ສາລະວັນ	Saravane	235	253	250	5,316	2,784	3,686	1,935
15	ເຊກອງ	Sekong	106	109	109	1,692	846	1,375	673
16	ຈຳປາສັກ	Champasack	203	186	183	4,349	2,167	4,238	2,114
17	ອັດຕະປື	Attapeu	76	78	78	1,228	620	1,228	620
18	ໄຊສົມບູນ	Xaysomboon	50	64	62	1,049	519	949	473

ແຫຼ່ງຂໍ້ມູນ: ສູນສະຖິຕິເຕັກໂນໂລຊີຂ່າວສານການສຶກສາ, ກະຊວງສຶກສາທິການ ແລະ ກິລາ

Source: Statistics and Information Technology Center, Ministry of Education and Sports

ຕາຕະລາງ 83 ຈຳນວນນັກຮຽນຊັ້ນປະຖົມສຶກສາ ( ພາກລັດ )

ຫົວໜ່ວຍ: ຄົນ

Table 83 Number of students enrolment in primary by grade (public)

Unit: persons

ລ/ດ Code.	ແຂວງ Province	Name of Provinces	ນັກຮຽນ ປ.1 Grade 1		ນັກຮຽນ ປ.2 Grade 2		ນັກຮຽນ ປ.3 Grade 3		ນັກຮຽນ ປ.4 Grade 4		ນັກຮຽນ ປ.5 Grade 5		ນັກຮຽນທັງໝົດ Total in grades	
			ລວມ Total	ຍິງ Female	ລວມ Total	ຍິງ Female	ລວມ Total	ຍິງ Female	ລວມ Total	ຍິງ Female	ລວມ Total	ຍິງ Female	ລວມ Total	ຍິງ Female
				ທົ່ວປະເທດ Whole country		144,287	69,819	140,010	67,558	138,038	66,969	133,342	65,147	123,773
01	ນຄ. ຫຼວງວຽງຈັນ Vientiane Capital		7,632	3,621	8,930	4,202	9,345	4,464	9,513	4,566	9,313	4,543	44,733	21,396
02	ຜົ້ງສາລີ Phongsaly		4,778	2,313	4,353	2,080	4,347	2,100	4,427	2,202	4,209	2,037	22,114	10,732
03	ຫຼວງນ້ຳທາ Luangnamtha		4,436	2,098	4,248	2,054	4,278	2,043	4,190	2,011	4,068	1,928	21,220	10,134
04	ອຸດົມໄຊ Oudomxay		9,046	4,330	7,795	3,727	7,677	3,684	7,269	3,499	6,795	3,301	38,582	18,541
05	ບໍ່ແກ້ວ Bokeo		4,551	2,203	4,284	2,033	4,198	2,099	3,975	1,968	3,752	1,851	20,760	10,154
06	ຫຼວງພະບາງ Luangprabang		9,967	4,853	9,895	4,875	9,779	4,777	9,423	4,596	9,019	4,443	48,083	23,544
07	ຫົວພັນ Huaphanh		7,658	3,687	7,110	3,411	7,151	3,488	6,885	3,348	6,528	3,150	35,332	17,084
08	ໄຊຍະບູລີ Xayaboury		7,502	3,736	7,483	3,648	7,675	3,804	7,730	3,728	7,111	3,448	37,501	18,364
09	ຊຽງຂວາງ Xiengkhuang		6,649	3,165	6,014	2,947	5,889	2,821	5,747	2,785	5,762	2,726	30,061	14,444
10	ວຽງຈັນ Vientiane		8,807	4,227	8,298	3,977	8,545	4,090	8,754	4,196	8,497	4,300	42,901	20,790
11	ບໍລິຄຳໄຊ Borikhamxay		6,381	3,046	6,494	3,115	6,321	3,044	6,285	3,087	5,843	2,856	31,324	15,148
12	ຄຳມ່ວນ Khammuane		8,757	4,321	8,888	4,276	8,723	4,222	8,068	3,972	7,437	3,670	41,873	20,461
13	ສະຫວັນນະເຂດ Savannakhet		21,285	10,437	20,361	9,963	19,837	9,656	18,816	9,184	16,176	7,928	96,475	47,168
14	ສາລະວັນ Saravane		10,407	5,028	10,226	4,979	9,811	4,750	9,058	4,501	7,864	3,858	47,366	23,116
15	ເຊກອງ Sekong		4,406	2,074	3,971	1,903	3,554	1,715	3,271	1,635	3,018	1,505	18,220	8,832
16	ຈຳປາສັກ Champasack		15,189	7,416	15,312	7,383	14,894	7,260	14,257	7,066	12,897	6,560	72,549	35,685
17	ອັດຕະປື Attapeu		4,004	1,893	3,798	1,764	3,545	1,754	3,241	1,632	3,018	1,538	17,606	8,581
18	ໄຊສົມບູນ Xaysomboon		2,832	1,371	2,550	1,221	2,469	1,198	2,433	1,171	2,466	1,200	12,750	6,161

ແຫຼ່ງຂໍ້ມູນ: ສູນສະຖິຕິເຕັກໂນໂລຊີຂ່າວສານການສຶກສາ, ກະຊວງສຶກສາທິການ ແລະ ກິລາ

Source: Statistics and Information Technology Center, Ministry of Education and Sports



ຕາຕະລາງ 84 ຈຳນວນນັກຮຽນຊັ້ນປະຖົມສຶກສາ (ພາກເອກະຊົນ)

Table 84 Number of students enrolment in primary by grade (Private)

ຫົວໜ່ວຍ: ຄົນ

Unit: Persons

ລ/ດ Code.	ແຂວງ Provinces	Name of Provinces	ນັກຮຽນ ປ.1		ນັກຮຽນ ປ.2		ນັກຮຽນ ປ.3		ນັກຮຽນ ປ.4		ນັກຮຽນ ປ.5		ນັກຮຽນທັງໝົດ	
			Grade 1		Grade 2		Grade 3		Grade 4		Grade 5		Total in grades	
			ລວມ	ຍິງ	ລວມ	ຍິງ	ລວມ	ຍິງ	ລວມ	ຍິງ	ລວມ	ຍິງ	ລວມ	ຍິງ
			Total	Female	Total	Female	Total	Female	Total	Female	Total	Female	Total	Female
	ທົ່ວປະເທດ	Whole country	12,924	6,176	12,883	6,213	12,027	5,593	11,223	5,338	10,135	4,852	59,192	28,172
01	ນຄ. ຫຼວງວຽງຈັນ	Vientiane Capital	6,355	3,123	6,904	3,375	6,643	3,139	6,293	3,086	6,030	2,909	32,225	15,632
02	ຜົງສາລີ	Phongsaly	27	15	35	15	-	-	-	-	-	-	158	82
03	ຫຼວງນໍ້າທາ	Luangnamtha	75	26	70	42	49	17	52	24	41	21	287	130
04	ອຸດົມໄຊ	Oudomxay	361	164	328	175	293	131	298	139	259	127	1,539	736
05	ບໍ່ແກ້ວ	Bokeo	338	151	341	150	334	173	332	160	241	120	1,586	754
06	ຫຼວງພະບາງ	Luangprabang	842	376	735	344	670	262	626	276	516	239	3,389	1,497
07	ຫົວພັນ	Huaphanh	216	103	239	111	199	76	186	91	169	62	1,009	443
08	ໄຊຍະບູລີ	Xayaboury	178	93	141	70	62	21	31	13	-	-	423	202
09	ຊຽງຂວາງ	Xiengkhuang	1,005	471	872	405	808	366	632	266	545	254	3,862	1,762
10	ວຽງຈັນ	Vientiane	719	324	637	309	588	297	506	225	421	204	2,871	1,359
11	ບໍລິຄຳໄຊ	Borikhamxay	570	257	473	211	417	191	372	174	301	140	2,133	973
12	ຄຳມ່ວນ	Khammuane	283	137	338	181	308	165	341	166	345	155	1,615	804
13	ສະຫວັນນະເຂດ	Savannakhet	804	377	774	371	754	352	647	280	524	274	3,503	1,654
14	ສາລະວັນ	Saravane	51	28	40	19	33	13	28	14	-	-	170	79
15	ເຊກອງ	Sekong	103	53	70	40	41	21	61	26	32	10	307	150
16	ຈຳປາສັກ	Champasack	654	322	646	284	560	234	574	286	495	237	2,929	1,363
17	ອັດຕະປື	Attapeu	252	117	168	79	166	79	163	72	124	54	873	401
18	ໄຊສົມບູນ	Xaysomboon	91	39	72	32	58	32	52	26	40	22	313	151

ແຫຼ່ງຂໍ້ມູນ: ສູນສະຖິຕິເຕັກໂນໂລຊີຂ່າວສານການສຶກສາ, ກະຊວງສຶກສາທິການ ແລະ ກິລາ

Source: Statistics and Information Technology Center, Ministry of Education and Sports

**ຕາຕະລາງ 85** ຈຳນວນນັກຮຽນຊັ້ນມັດທະຍົມຕອນປາຍ  
(ພາກເອກະຊົນ)

ຫົວໜ່ວຍ: ຄົນ

**Table 85** Number of students enrolment in upper  
secondary by grade (Private)

Unit: Persons

ລ/ດ Code.	ແຂວງ Name of Provinces	ນັກຮຽນ ມ.5 Grade 5		ນັກຮຽນ ມ.6 Grade 6		ນັກຮຽນ ມ.7 Grade 7		ນັກຮຽນທັງໝົດ Total in grades	
		ລວມ Total	ຍິງ Female	ລວມ Total	ຍິງ Female	ລວມ Total	ຍິງ Female	ລວມ Total	ຍິງ Female
	ທົ່ວປະເທດ Whole country	2,795	1,369	2,270	1,094	2,047	1,007	7,112	3,470
01	ນຄ. ຫຼວງວຽງຈັນ Vientiane Capital	2,042	1,025	1,703	817	1,592	777	5,337	2,619
02	ຜົ້ງສາລີ Phongsaly	-	-	-	-	-	-	-	-
03	ຫຼວງນ້ຳທາ Luangnamtha	35	15	16	6	-	-	57	21
04	ອຸດົມໄຊ Oudomxay	109	57	89	50	55	32	253	139
05	ບໍ່ແກ້ວ Bokeo	24	11	13	5	8	4	45	20
06	ຫຼວງພະບາງ Luangprabang	61	32	43	23	32	13	136	68
07	ຫົວພັນ Huaphanh	52	13	24	5	26	12	102	30
08	ໄຊຍະບູລີ Xayaboury	-	-	-	-	-	-	-	-
09	ຊຽງຂວາງ Xiangkhuang	69	30	77	24	55	18	201	72
10	ວຽງຈັນ Vientiane	143	57	113	57	83	47	339	161
11	ບໍລິຄຳໄຊ Borikhamxay	-	-	-	-	-	-	-	-
12	ຄຳມ່ວນ Khammuane	48	24	37	25	42	25	127	74
13	ສະຫວັນນະເຂດ Savannakhet	109	58	86	52	93	52	288	162
14	ສາລະວັນ Saravane	-	-	-	-	-	-	-	-
15	ເຊກອງ Sekong	-	-	-	-	-	-	-	-
16	ຈຳປາສັກ Champasack	90	39	69	30	55	27	214	96
17	ອັດຕະປື Attapeu	0	0	-	-	-	-	0	0
18	ໄຊສົມບູນ Xaysomboon	-	-	-	-	-	-	-	-

ແຫຼ່ງຂໍ້ມູນ: ສູນສະຖິຕິເຕັກໂນໂລຊີຂ່າວສານການສຶກສາ, ກະຊວງສຶກສາທິການ ແລະ ກິລາ

Source: Statistics and Information Technology Center, Ministry of Education and Sports

ຕາຕະລາງ 86 ຈຳນວນນັກຮຽນຊັ້ນມັດທະຍົມຕອນປາຍ (ພາກລັດ)

Table 86 Number of students enrolment in upper secondary by grade (Public)

ຫົວໜ່ວຍ: ຄົນ

Unit: Persons

ລ/ດ Code.	ແຂວງ Provinces	Name of Provinces	ນັກຮຽນ ມ.5 Grade 5		ນັກຮຽນ ມ.6 Grade 6		ນັກຮຽນ ມ.7 Grade 7		ນັກຮຽນທັງໝົດ Total in Grades	
			ລວມ Total	ຍິງ Female	ລວມ Total	ຍິງ Female	ລວມ Total	ຍິງ Female	ລວມ Total	ຍິງ Female
				ທົ່ວປະເທດ Whole country	65,895	31,585	57,462	27,021	55,078	25,789
01	ນຄ. ຫຼວງວຽງຈັນ Vientiane Capital	9,140	4,670	8,584	4,452	7,993	4,159	25,717	13,281	
02	ຜົ້ງສາລີ Phongsaly	1,735	819	1,315	641	1,228	586	4,278	2,046	
03	ຫຼວງນ້ຳທາ Luangnamtha	2,399	1,133	2,058	959	1,875	915	6,332	3,007	
04	ອຸດົມໄຊ Oudomxay	3,127	1,455	2,617	1,095	2,529	1,132	8,273	3,682	
05	ບໍ່ແກ້ວ Bokeo	1,955	904	1,652	763	1,562	704	5,169	2,371	
06	ຫຼວງພະບາງ Luangprabang	4,005	1,760	3,483	1,524	3,409	1,446	10,897	4,730	
07	ຫົວພັນ Huaphanh	4,139	1,769	3,463	1,437	3,104	1,271	10,706	4,477	
08	ໄຊຍະບູລີ Xayaboury	3,841	1,870	3,294	1,585	3,127	1,519	10,262	4,974	
09	ຊຽງຂວາງ Xiengkhuang	4,076	1,790	3,149	1,303	3,019	1,254	10,244	4,347	
10	ວຽງຈັນ Vientiane	5,609	2,792	5,145	2,481	4,843	2,203	15,597	7,476	
11	ບໍລິຄຳໄຊ Borikhamxay	3,350	1,598	2,813	1,339	2,634	1,233	8,797	4,170	
12	ຄຳມ່ວນ Khammuane	3,302	1,674	2,837	1,344	2,859	1,394	8,998	4,412	
13	ສະຫວັນນະເຂດ Savannakhet	6,566	3,303	5,750	2,859	5,738	2,807	18,054	8,969	
14	ສາລະວັນ Saravane	2,614	1,234	2,251	1,067	2,151	1,039	7,016	3,340	
15	ເຊກອງ Sekong	1,519	761	1,363	638	1,486	689	4,368	2,088	
16	ຈຳປາສັກ Champasack	5,396	2,651	4,975	2,322	4,917	2,294	15,288	7,267	
17	ອັດຕະປື Attapeu	1,458	654	1,340	631	1,312	587	4,110	1,872	
18	ໄຊສົມບູນ Xaysomboon	1,664	748	1,373	581	1,292	557	4,329	1,886	

ແຫຼ່ງຂໍ້ມູນ: ສູນສະຖິຕິເຕັກໂນໂລຊີຂ່າວສານການສຶກສາ, ກະຊວງສຶກສາທິການ ແລະ ກິລາ

Source: Statistics and Information Technology Center, Ministry of Education and Sports

ຕາຕະລາງ 87 ອັດຕາເຂົ້າຮຽນສູດທິຂອງ  
ຊັ້ນປະຖົມ (ພາກລັດ)

Table 87 Netbenronment rate in  
primary education (Public)

ຫົວໜ່ວຍ: ອັດຕາ

Unit: Ratio

ລ/ດ Code.	ແຂວງ	Name of Provinces	ນັກຮຽນທັງໝົດ Total in grades ລວມ Total	ຍິງ Female
	ທົ່ວປະເທດ	Whole country	98.1	97.8
01	ນຄ. ຫຼວງວຽງຈັນ	Vientiane Capital	100.1	99.4
02	ຜົ້ງສາລີ	Phongsaly	95.9	95.6
03	ຫຼວງນ້ຳທາ	Luangnamtha	96.3	96.3
04	ອຸດົມໄຊ	Oudomxay	98.1	97.6
05	ບໍ່ແກ້ວ	Bokeo	97.4	97.1
06	ຫຼວງພະບາງ	Luangprabang	98.9	98.6
07	ຫົວພັນ	Huaphanh	99.5	99.4
08	ໄຊຍະບູລີ	Xayaboury	99.8	100.0
09	ຊຽງຂວາງ	Xiengkhuang	98.9	98.0
10	ວຽງຈັນ	Vientiane	99.8	99.2
11	ບໍລິຄຳໄຊ	Borikhamxay	98.8	98.7
12	ຄຳມ່ວນ	Khammuane	92.0	92.3
13	ສະຫວັນນະເຂດ	Savannakhet	98.2	98.2
14	ສາລະວັນ	Saravane	98.2	97.8
15	ເຊກອງ	Sekong	97.0	96.9
16	ຈຳປາສັກ	Champasack	98.3	97.7
17	ອັດຕະປື	Attapeu	95.4	95.7
18	ໄຊສົມບູນ	Xaysomboon	94.3	94.6

ແຫຼ່ງຂໍ້ມູນ: ສູນສະຖິຕິເຕັກໂນໂລຊີຂ່າວສານການສຶກສາ, ກະຊວງສຶກສາທິການ ແລະ ກິລາ

Source: Statistics and Information Technology Center, Ministry of  
Education and Sports

ຕາຕະລາງ 88 ອັດຕາເລື່ອນຂັ້ນ ແລະ ຈົບຊັ້ນປະຖົມ (ພາກລັດ ແລະ ເອກະຊົນ)

Table 88 Promotion rate and Completion rate in primary education (Public and Private)

ຫົວໜ່ວຍ: ສ່ວນຮ້ອຍ

Unit: Percentage

ລ/ດ Code.	ແຂວງ Provinces	Name of Provinces	ອັດຕາເລື່ອນຂັ້ນ ປ.1 Promotion rate in grade 1			ອັດຕາເລື່ອນຂັ້ນ ປ.2 Promotion rate in grade 2			ອັດຕາເລື່ອນຂັ້ນ ປ.3 Promotion rate in grade 3			ອັດຕາເລື່ອນຂັ້ນ ປ.4 Promotion rate in grade 4			ອັດຕາເລື່ອນຂັ້ນ ປ.5 Promotion rate in grade 5			ນັກຮຽນທັງໝົດ Total in grades		
			ລວມ	ຍິງ	ຊາຍ	ລວມ	ຍິງ	ຊາຍ	ລວມ	ຍິງ	ຊາຍ	ລວມ	ຍິງ	ຊາຍ	ລວມ	ຍິງ	ຊາຍ	ລວມ	ຍິງ	ຊາຍ
			Total	Female	Male	Total	Female	Male	Total	Female	Male	Total	Female	Male	Total	Female	Male	Total	Female	Male
	ທົ່ວປະເທດ	Whole country	88.4	90.1	86.9	93.6	94.5	92.8	93.3	94.3	92.5	92.7	93.8	91.7	96.1	96.5	95.7	92.7	93.7	91.7
01	ນຄ. ຫຼວງວຽງຈັນ	Vientiane Capital	89.7	92.2	87.4	94.1	95.0	93.4	94.3	95.1	93.6	95.9	97.2	94.8	98.4	98.4	98.5	94.4	95.5	93.3
02	ຜົ້ງສາລີ	Phongsaly	91.0	92.3	89.9	96.1	95.8	96.4	96.3	97.0	95.7	95.9	95.6	96.3	95.7	96.1	95.2	95.0	95.3	94.6
03	ຫຼວງນ້ຳທາ	Luangnamtha	91.7	92.9	90.6	95.2	96.0	94.4	97.1	97.6	96.6	95.4	95.8	95.0	96.4	96.6	96.3	95.1	95.7	94.5
04	ອຸດົມໄຊ	Oudomxay	84.3	85.4	83.2	92.4	93.3	91.7	93.3	94.1	92.5	92.1	92.5	91.8	97.4	97.9	96.9	91.5	92.3	90.8
05	ບໍ່ແກ້ວ	Bokeo	89.9	90.1	89.7	86.7	88.7	84.6	82.9	84.5	81.5	83.6	84.8	82.4	89.4	89.1	89.6	86.4	87.4	85.5
06	ຫຼວງພະບາງ	Luangprabang	91.2	92.8	89.8	95.2	96.3	94.2	95.0	95.6	94.5	95.0	95.8	94.3	97.9	97.9	97.9	94.8	95.6	94.0
07	ຫົວພັນ	Huaphanh	90.9	90.9	90.8	95.6	96.0	95.3	96.2	96.0	96.4	96.2	95.8	96.5	97.6	97.4	97.9	95.2	95.1	95.3
08	ໄຊຍະບູລີ	Xayaboury	94.6	96.1	93.2	96.2	97.4	95.1	96.8	97.3	96.3	97.2	97.9	96.5	98.2	98.2	98.2	96.6	97.4	95.8
09	ຊຽງຂວາງ	Xiengkhuang	90.6	94.0	87.6	96.2	97.0	95.4	95.2	95.5	95.0	96.1	97.4	95.1	96.6	97.8	95.5	94.8	96.3	93.6
10	ວຽງຈັນ	Vientiane	91.7	92.5	91.1	96.5	97.0	96.0	96.5	96.5	96.5	96.6	97.1	96.1	96.0	96.8	95.3	95.5	96.0	95.0
11	ບໍລິຄຳໄຊ	Borikhamxay	90.3	92.8	88.1	94.9	96.0	93.8	95.1	96.2	94.0	92.0	93.0	91.1	95.5	95.7	95.2	93.5	94.7	92.3
12	ຄຳມ່ວນ	Khammuane	89.2	92.0	86.8	95.2	96.2	94.3	94.9	96.4	93.6	94.1	95.7	92.6	97.9	98.3	97.6	94.1	95.6	92.7
13	ສະຫວັນນະເຂດ	Savannakhet	86.6	87.9	85.4	93.0	93.5	92.6	91.7	92.7	90.7	88.7	90.0	87.5	92.4	93.6	91.1	90.3	91.4	89.3
14	ສາລະວັນ	Saravane	83.1	84.8	81.5	89.0	89.2	88.8	88.9	91.1	86.8	87.1	89.1	85.3	94.8	95.5	94.1	88.2	89.6	86.8
15	ເຊກອງ	Sekong	77.2	80.8	74.1	87.0	88.1	85.9	89.2	91.4	87.1	86.7	89.7	83.9	87.3	88.4	86.1	84.9	87.2	82.6
16	ຈຳປາສັກ	Champasack	90.0	91.5	88.6	94.3	95.5	93.2	92.0	93.6	90.6	91.5	93.2	89.7	98.0	98.1	97.9	93.0	94.3	91.7
17	ອັດຕະປື	Attapeu	80.1	80.9	79.3	89.1	91.9	86.4	89.8	92.3	87.5	89.1	90.8	87.3	94.7	95.8	93.7	88.0	89.9	86.2
18	ໄຊສົມບູນ	Xaysomboon	82.9	85.8	80.4	91.9	92.3	91.6	93.4	92.4	94.4	95.2	95.7	94.8	97.6	98.6	96.7	91.9	92.7	91.1

ແຫຼ່ງຂໍ້ມູນ: ສູນສະຖິຕິເຕັກໂນໂລຊີຂ່າວສານການສຶກສາ, ກະຊວງສຶກສາທິການ ແລະ ກິລາ

Source: Statistics and Information Technology Center, Ministry of Education and Sports

ຕາຕະລາງ 89 ອັດຕາສ່ວນລອດເຫຼືອ ນັກຮຽນທີ່ເຂົ້າຮຽນຊັ້ນ ປ1

ທີ່ສືບຕໍ່ຮອດຊັ້ນ ປ5 (ພາກລັດ ແລະ ເອກະຊົນ)

ຫົວໜ່ວຍ: ສ່ວນຮ້ອຍ

Table 89 Survival rate for primary education

completed fifth grade five (Public and Private)

Unit: Percentage

ລ/ດ Code.	ແຂວງ Provinces	Name of Provinces	ອັດຕາລອດເຫຼືອ ປ.1 Survival rate in grade 1			ອັດຕາລອດເຫຼືອ ປ.2 Survival rate in grade 2			ອັດຕາລອດເຫຼືອ ປ.3 Survival rate in grade 3			ອັດຕາລອດເຫຼືອ ປ.4 Survival rate in grade 4			ອັດຕາລອດເຫຼືອ ປ.5 Survival rate in grade 5		
			ລວມ	ຍິງ	ຊາຍ	ລວມ	ຍິງ	ຊາຍ	ລວມ	ຍິງ	ຊາຍ	ລວມ	ຍິງ	ຊາຍ	ລວມ	ຍິງ	ຊາຍ
			Total	Female	Male	Total	Female	Male	Total	Female	Male	Total	Female	Male	Total	Female	Male
	ທົ່ວປະເທດ	Whole country	100.0	100.0	100.0	93.2	94.1	92.3	89.3	90.7	88.2	85.0	86.7	83.6	79.9	82.0	78.1
01	ນຄ. ຫຼວງວຽງຈັນ	Vientiane Capital	100.0	100.0	100.0	92.2	94.0	90.5	88.3	90.3	86.7	84.7	86.6	83.1	82.3	84.8	80.2
02	ຜົ້ງສາລີ	Phongsaly	100.0	100.0	100.0	94.2	95.0	93.5	92.2	92.5	91.8	89.6	90.4	88.8	86.4	86.8	86.2
03	ຫຼວງນ້ຳທາ	Luangnamtha	100.0	100.0	100.0	97.0	97.4	96.7	94.9	95.3	94.4	94.0	94.1	93.5	90.9	90.7	90.7
04	ອຸດົມໄຊ	Oudomxay	100.0	100.0	100.0	92.0	92.1	91.9	88.3	88.4	88.4	85.1	85.3	85.1	79.9	79.9	80.1
05	ບໍ່ແກ້ວ	Bokeo	100.0	100.0	100.0	95.1	94.6	95.4	85.4	86.5	83.9	72.8	74.5	71.0	62.5	64.4	60.6
06	ຫຼວງພະບາງ	Luangprabang	100.0	100.0	100.0	94.3	95.1	93.7	91.2	92.8	90.1	88.1	89.5	87.1	84.5	86.3	83.2
07	ຫົວພັນ	Huaphanh	100.0	100.0	100.0	94.9	94.3	95.3	92.0	91.3	92.6	89.3	88.0	90.5	86.6	84.9	88.1
08	ໄຊຍະບູລີ	Xayaboury	100.0	100.0	100.0	98.1	99.0	97.4	96.8	98.3	95.6	95.7	97.1	94.5	94.5	96.1	92.9
09	ຊຽງຂວາງ	Xiengkhuang	100.0	100.0	100.0	95.3	97.7	93.0	94.1	96.6	91.6	91.6	93.2	90.0	89.5	91.7	87.7
10	ວຽງຈັນ	Vientiane	100.0	100.0	100.0	94.1	94.4	94.0	92.0	92.5	91.5	89.5	89.7	89.3	86.9	87.5	86.5
11	ບໍລິຄຳໄຊ	Borikhamxay	100.0	100.0	100.0	94.4	96.0	92.9	91.9	93.6	90.2	89.3	91.0	87.5	83.5	85.6	81.4
12	ຄຳມ່ວນ	Khammuane	100.0	100.0	100.0	92.5	94.9	90.4	89.1	92.2	86.4	85.1	89.2	81.6	80.4	85.5	76.0
13	ສະຫວັນນະເຂດ	Savannakhet	100.0	100.0	100.0	92.0	92.7	91.2	87.5	88.4	86.7	81.7	83.2	80.3	73.3	75.4	71.3
14	ສາລະວັນ	Saravane	100.0	100.0	100.0	88.7	89.6	87.8	81.9	82.4	81.4	75.0	76.6	73.5	67.0	69.7	64.5
15	ເຊກອງ	Sekong	100.0	100.0	100.0	91.0	93.7	88.6	83.9	86.5	81.6	78.4	81.3	75.6	70.0	74.8	65.8
16	ຈຳປາສັກ	Champasack	100.0	100.0	100.0	93.8	94.6	93.0	90.4	92.0	89.0	84.5	87.0	82.4	78.4	81.7	75.4
17	ອັດຕະປື	Attapeu	100.0	100.0	100.0	90.6	90.6	90.5	85.3	87.3	83.3	79.3	82.5	76.1	72.8	76.5	69.2
18	ໄຊສົມບູນ	Xaysomboun	100.0	100.0	100.0	89.4	92.1	87.1	85.4	87.8	83.5	82.3	83.5	81.4	80.5	81.4	79.9

ແຫຼ່ງຂໍ້ມູນ: ສູນສະຖິຕິເຕັກໂນໂລຊີຂ່າວສານການສຶກສາ, ກະຊວງສຶກສາທິການ ແລະ ກິລາ

Source: Statistics and Information Technology Center, Ministry of Education and Sports

ຕາຕະລາງ 90 ອັດຕາການເຂົ້າຮຽນທຸກຊັ້ນ

Table 90 Gross enrolment rates for all grades

ຫົວໜ່ວຍ: ອັດຕາສ່ວນ

Unit: Ratio

ລ/ດ	ລາຍການ	Items	2021	2022
1	ອັດຕາສ່ວນຂອງເດັກຍິງ ຕໍ່ ເດັກຊາຍ ໃນການສຶກສາຊັ້ນປະຖົມ	Ratio of girls to boys in primary education	0.94	0.94
2	ອັດຕາສ່ວນຂອງເດັກຍິງ ຕໍ່ ເດັກຊາຍ ໃນການສຶກສາຊັ້ນ ມັດທະຍົມຕອນຕົ້ນ	Ratio of girls to boys in lower secondary education	0.95	0.96
3	ອັດຕາສ່ວນຂອງເດັກຍິງ ຕໍ່ ເດັກຊາຍ ໃນການສຶກສາຊັ້ນ ມັດທະຍົມຕອນປາຍ	Ratio of girls to boys in upper secondary education	0.88	0.90
4	ອັດຕາສ່ວນຂອງນັກຮຽນຍິງຕໍ່ ນັກຮຽນຊາຍ ໃນການສຶກສາຊັ້ນສູງ	Gender parity index for net enrolment in primary education	-	-
5	ດັດສະນີສະເໝີພາບຍິງ-ຊາຍ ໃນອັດຕາເຂົ້າຮຽນສຸດທິຊັ້ນປະຖົມສຶກສາ	Gender parity index for gross enrolment in primary education	1	0.99
6	ດັດສະນີສະເໝີພາບຍິງ-ຊາຍ ໃນອັດຕາເຂົ້າຮຽນລວມຊັ້ນປະຖົມສຶກສາ	Gender parity index for gross enrolment in primary education	0.98	0.98
7	ອັດຕາສ່ວນນັກຮຽນ ຕໍ່ຄູອາຈານໃນຊັ້ນປະຖົມ	Pupil teacher ratio in primary education	22.00	22.00

ແຫຼ່ງຂໍ້ມູນ: ສູນສະຖິຕິເຕັກໂນໂລຊີຂ່າວສານການສຶກສາ, ກະຊວງສຶກສາທິການ ແລະ ກິລາ

Source: Statistics and Information Technology Center, Ministry of Education and Sports

ຕາຕະລາງ 91 ອັດຕາການຄ້າງທ້ອງໃນຊັ້ນປະຖົມ ( ພາກລັດ ແລະ ເອກະຊົນ )

ຫົວໜ່ວຍ: ສ່ວນຮ້ອຍ

Table 91 Repetition rate in Primary education (Public and Private)

Unit: Percentage

ລ/ດ Code.	ແຂວງ Provinces	Name of Provinces	ອັດຕາຄ້າງທ້ອງ ປ.1			ອັດຕາຄ້າງທ້ອງ ປ.2			ອັດຕາຄ້າງທ້ອງ ປ.3			ອັດຕາຄ້າງທ້ອງ ປ.4			ອັດຕາຄ້າງທ້ອງ ປ.5			ອັດຕາຄ້າງທ້ອງ ຊັ້ນປະຖົມ		
			Repetition rate in grade 1			Repetition rate in grade 2			Repetition rate in grade 3			Repetition rate in grade 4			Repetition rate in grade 5			Repetition rate in primary		
			ລວມ Total	ຍິງ Female	ຊາຍ Male	ລວມ Total	ຍິງ Female	ຊາຍ Male	ລວມ Total	ຍິງ Female	ຊາຍ Male	ລວມ Total	ຍິງ Female	ຊາຍ Male	ລວມ Total	ຍິງ Female	ຊາຍ Male	ລວມ Total	ຍິງ Female	ຊາຍ Male
	ທົ່ວປະເທດ	Whole country	5.1	4.3	5.8	2.4	1.9	2.9	1.9	1.3	2.5	1.4	0.9	1.8	0.5	0.4	0.7	2.4	1.8	2.9
01	ນຄ. ຫຼວງວຽງຈັນ	Vientiane Capita	2.7	1.9	3.4	1.8	1.1	2.5	1.7	0.9	2.4	1.2	0.7	1.7	0.2	0.1	0.2	1.6	1.0	2.1
02	ຜົ້ງສາລີ	Phongsaly	3.4	2.8	3.9	1.8	1.7	1.8	0.9	0.7	1.0	0.6	0.4	0.8	1.5	0.9	2.1	1.6	1.3	2.0
03	ຫຼວງນ້ຳທາ	Luangnamtha	5.5	4.6	6.3	2.7	1.9	3.3	1.9	1.2	2.5	1.4	0.6	2.0	0.9	0.6	1.3	2.5	1.9	3.1
04	ອຸດົມໄຊ	Oudomxay	8.4	7.3	9.5	3.7	2.8	4.6	3.2	2.5	3.9	1.9	1.2	2.5	0.4	0.4	0.4	3.8	3.0	4.5
05	ບໍ່ແກ້ວ	Bokeo	5.5	4.8	6.0	3.4	3.0	3.8	2.8	1.9	3.7	2.6	1.8	3.4	0.7	0.7	0.6	3.0	2.5	3.6
06	ຫຼວງພະບາງ	Luangprabang	3.3	2.4	4.2	1.6	1.3	2.0	1.6	0.9	2.2	1.0	0.6	1.3	0.1	0.0	0.2	1.6	1.1	2.1
07	ຫົວພັນ	Huaphanh	4.2	3.6	4.7	1.4	0.8	1.9	0.9	0.4	1.4	0.8	0.7	0.9	0.1	0.2	0.0	1.6	1.2	1.9
08	ໄຊຍະບູລີ	Xayaboury	3.6	2.9	4.3	2.5	1.9	3.1	2.1	1.5	2.6	1.5	1.1	1.8	0.3	0.2	0.5	2.0	1.5	2.5
09	ຊຽງຂວາງ	Xiengkhuang	4.9	3.8	5.8	2.6	1.9	3.2	2.2	1.0	3.3	1.7	1.0	2.4	1.5	0.9	2.1	2.7	1.8	3.4
10	ວຽງຈັນ	Vientiane	2.6	2.0	3.1	1.2	1.0	1.4	0.8	0.5	1.1	0.6	0.5	0.8	0.9	0.6	1.2	1.2	0.9	1.5
11	ບໍລິຄຳໄຊ	Borikhamxay	4.3	3.3	5.2	2.6	1.6	3.4	2.1	1.0	3.1	1.6	1.1	2.0	1.6	1.2	2.0	2.5	1.7	3.2
12	ຄຳມ່ວນ	Khammuane	3.6	3.1	4.0	1.1	0.9	1.3	0.7	0.4	0.9	0.4	0.2	0.6	0.1	0.1	0.2	1.3	1.0	1.5
13	ສະຫວັນນະເຂດ	Savannakhet	5.9	5.2	6.4	2.2	1.9	2.5	1.8	1.5	2.1	1.1	0.7	1.5	0.2	0.2	0.3	2.4	2.1	2.8
14	ສາລະວັນ	Saravane	6.3	5.4	7.2	3.6	3.0	4.2	2.9	2.0	3.8	2.5	2.1	2.9	0.2	0.2	0.2	3.4	2.7	4.0
15	ເຊກອງ	Sekong	15.2	13.8	16.4	5.6	4.5	6.7	4.5	2.8	6.0	3.0	2.5	3.6	2.1	1.1	3.1	6.9	5.6	8.1
16	ຈຳປາສັກ	Champasack	4.0	3.3	4.7	2.2	1.8	2.6	1.6	1.0	2.2	1.3	0.8	1.9	0.1	0.0	0.1	2.0	1.5	2.4
17	ອັດຕະປື	Attapeu	11.6	10.7	12.4	5.4	4.6	6.1	3.3	2.4	4.2	3.0	2.0	4.0	1.7	0.9	2.5	5.4	4.4	6.4
18	ໄຊສົມບູນ	Xaysomboon	7.3	6.8	7.7	3.8	3.2	4.4	3.1	2.9	3.2	2.6	1.8	3.4	0.5	0.3	0.8	3.6	3.1	4.1

ແຫຼ່ງຂໍ້ມູນ: ສູນສະຖິຕິເຕັກໂນໂລຊີຂ່າວສານການສຶກສາ, ກະຊວງສຶກສາທິການ ແລະ ກິລາ

Source: Statistics and Information Technology Center, Ministry of Education and Sports



**ສະຖິຕິສາທາລະນະສຸກ**  
**Public Health Statistics**

ຕາຕະລາງ 92 ສະຖານທີ່ບໍລິການສາທາລະນະສຸກ 2022  
ຫົວໜ່ວຍ: ແຫ່ງ

Table 92 Health facility 2022  
Unit: Places

ລ/ດ Code.	ແຂວງ Name of Provinces	ສະຖານທີ່ ບໍລິການ ສາທາ ລະນະສຸກ	ໂຮງໝໍສູນ		ໂຮງໝໍຊຸມຊົນ			ໂຮງໝໍນ້ອຍ		
			ກາງ/ໂຮງໝໍ		ລວມ	ລວມ	ລວມ	Health Center		
			Health facilities	Centre and Provincial Hospitals				District Hospitals	Type A	Type B
					ປະເພດ ກ	ປະເພດ ຂ	Total	ປະເພດ ກ	ປະເພດ ຂ	Total
					Type A	Type B		Type A	Type B	
	<b>ສປປ ລາວ</b>	<b>Lao PDR</b>								
01	ນຄ. ຫຼວງວຽງຈັນ	Vientiane Capital	47	5	0	9	9	0	33	33
02	ຜົ້ງສາລີ	Phongsaly	57	1	1	5	6	0	50	50
03	ຫຼວງນໍ້າທາ	Luangnamtha	45	1	2	2	4	13	27	40
04	ອຸດົມໄຊ	Oudomxay	60	1	1	5	6	0	53	53
05	ບໍ່ແກ້ວ	Bokeo	46	1	3	2	5	6	34	40
06	ຫຼວງພະບາງ	Luangprabang	96	1	1	11	12	1	82	83
07	ຫົວພັນ	Huaphanh	85	1	3	6	9	13	62	75
08	ໄຊຍະບູລີ	Xayaboury	88	1	4	6	10	22	55	77
09	ຊຽງຂວາງ	Xiengkhuang	63	1	2	4	6	19	37	56
10	ວຽງຈັນ	Vientiane	58	1	2	9	11	10	36	46
11	ບໍລິຄໍາໄຊ	Borikhamxay	49	1	1	5	6	14	28	42
12	ຄໍາມ່ວນ	Khammuane	101	1	1	8	9	6	85	91
13	ສະຫວັນນະເຂດ	Savannakhet	175	1	4	11	15	24	135	159
14	ສາລະວັນ	Saravane	80	1	1	6	7	5	67	72
15	ເຊກອງ	Sekong	34	1	1	2	3	0	30	30
16	ຈໍາປາສັກ	Champasack	87	1	3	6	9	37	40	77
17	ອັດຕະປື	Attapeu	38	1	0	4	4	0	33	33
18	ໄຊສົມບູນ	Xaysomboon	23	1	0	4	4	3	15	18
	<b>ລວມ</b>	<b>Total</b>	<b>1,232</b>	<b>22</b>	<b>30</b>	<b>105</b>	<b>135</b>	<b>173</b>	<b>902</b>	<b>1,075</b>

ແຫຼ່ງຂໍ້ມູນ: ລະບົບຂໍ້ມູນຂ່າວສານສາທາລະນະສຸກ ກົມແຜນການ ແລະ ການຮ່ວມມື, ກະຊວງສາທາລະນະສຸກ

Source: DHIS2/HMIS Department of Planning and Cooperation, Ministry of Health

ຕາຕະລາງ 93 ຕຽງນອນຮອງຮັບຄົນເຈັບໃນໂຮງໝໍ 2022

Table 93 Hospital beds 2022

ລ/ດ Code.	ແຂວງ Provinces	Name of Provinces	ຫົວໜ່ວຍ Unit	ຈຳນວນຕຽງ ນອນໃນໂຮງໝໍ Number of hospital bed available	ອັດຕາຕຽງນອນໃນ ໂຮງໝໍຕໍ່ປະຊາກອນ 10,000 ຄົນ Rate of hospital beds per 10,000 population
	<b>ສປປ ລາວ</b>	<b>Lao PDR</b>			
01	ນຄ. ຫຼວງວຽງຈັນ	Vientiane Capital	ຈຳນວນ - ອັດຕາ Number - Rate	2,774	29.2
02	ຜົ້ງສາລີ	Phongsaly	ຈຳນວນ - ອັດຕາ Number - Rate	316	16.4
03	ຫຼວງນ້ຳທາ	Luangnamtha	ຈຳນວນ - ອັດຕາ Number - Rate	216	10.8
04	ອຸດົມໄຊ	Oudomxay	ຈຳນວນ - ອັດຕາ Number - Rate	364	10.5
05	ບໍ່ແກ້ວ	Bokeo	ຈຳນວນ - ອັດຕາ Number - Rate	320	15.7
06	ຫຼວງຜະບາງ	Luangprabang	ຈຳນວນ - ອັດຕາ Number - Rate	723	15.5
07	ຫົວພັນ	Huaphanh	ຈຳນວນ - ອັດຕາ Number - Rate	488	15.7
08	ໄຊຍະບູລີ	Xayaboury	ຈຳນວນ - ອັດຕາ Number - Rate	687	16.2
09	ຊຽງຂວາງ	Xiengkhuang	ຈຳນວນ - ອັດຕາ Number - Rate	456	17.1
10	ວຽງຈັນ	Vientiane	ຈຳນວນ - ອັດຕາ Number - Rate	368	8.0
11	ບໍລິຄຳໄຊ	Borikhamxay	ຈຳນວນ - ອັດຕາ Number - Rate	268	8.5
12	ຄຳມ່ວນ	Khammuane	ຈຳນວນ - ອັດຕາ Number - Rate	354	8.2
13	ສະຫວັນນະເຂດ	Savannakhet	ຈຳນວນ - ອັດຕາ Number - Rate	772	7.2
14	ສາລະວັນ	Saravane	ຈຳນວນ - ອັດຕາ Number - Rate	382	8.6
15	ເຊກອງ	Sekong	ຈຳນວນ - ອັດຕາ Number - Rate	156	12.1
16	ຈຳປາສັກ	Champasack	ຈຳນວນ - ອັດຕາ Number - Rate	668	8.9
17	ອັດຕະປື	Attapeu	ຈຳນວນ - ອັດຕາ Number - Rate	267	16.7
18	ໄຊສົມບູນ	Xaysomboon	ຈຳນວນ - ອັດຕາ Number - Rate	181	16.8
	<b>ລວມ</b>	<b>Total</b>		<b>9,760</b>	<b>13.5</b>

ແຫຼ່ງຂໍ້ມູນ: ລະບົບຂໍ້ມູນຂ່າວສານສາທາລະນະສຸກ ກົມແຜນການ ແລະ ການຮ່ວມມື, ກະຊວງສາທາລະນະສຸກ

Source: DHIS2/HMIS Department of Planning and Cooperation, Ministry of Health

ຕາຕະລາງ 94 ຜະນິກງານສາທາລະນະສຸກ 2022

Table 94 Health worker 2022

ຫົວໜ່ວຍ:ຄົນ

Unit:Persons

ລ/ດ Code.	ແຂວງ Provinces	Name of Provinces	ຜະນິກງານລັດຖະກອນ Health Worker				ທ່ານໜ້າ ປະຊາກອນ 1,000ຄົນ	ພະຍາບານ ປະຊາກອນ 1,000ຄົນ	ພະດູງຄັນ ປະຊາກອນ 1,000ຄົນ
			ຊ່ຽວຊານ Residency	ໝໍທົ່ວໄປ Physicians	ພະຍາບານ Nurse	ພະດູງຄັນ Midwife	Physicians coverage per 1,000 population	Nurses coverage per 1,000 population	Midwives coverage per 1,000 population
	<b>ສປປ ລາວ</b>	<b>Lao PDR</b>							
01	ນຄ. ຫຼວງວຽງຈັນ	Vientiane Capital	20	124	126	43	0.13	0.13	0.04
02	ຜົ້ງສາລີ	Phongsaly	5	133	187	65	0.68	0.96	0.33
03	ຫຼວງນ້ຳທາ	Luangnamtha	9	91	150	78	0.45	0.74	0.39
04	ອຸດົມໄຊ	Oudomxay	27	145	272	126	0.41	0.78	0.36
05	ບໍ່ແກ້ວ	Bokeo	18	105	162	72	0.51	0.78	0.35
06	ຫຼວງພະບາງ	Luangprabang	32	255	447	169	0.54	0.95	0.36
07	ຫົວພັນ	Huaphanh	19	170	215	98	0.54	0.69	0.31
08	ໄຊຍະບູລີ	Xayaboury	35	196	389	100	0.46	0.91	0.23
09	ຊຽງຂວາງ	Xiengkhuang	45	170	246	133	0.63	0.91	0.49
10	ວຽງຈັນ	Vientiane	40	154	399	75	0.33	0.85	0.16
11	ບໍລິຄຳໄຊ	Borikhamxay	38	113	193	100	0.35	0.60	0.31
12	ຄຳມ່ວນ	Khammuane	20	193	652	142	0.44	1.48	0.32
13	ສະຫວັນນະເຂດ	Savannakhet	39	367	821	237	0.34	0.76	0.22
14	ສາລະວັນ	Saravane	16	144	263	95	0.32	0.58	0.21
15	ເຊກອງ	Sekong	12	92	161	52	0.70	1.22	0.39
16	ຈຳປາສັກ	Champasack	65	325	633	142	0.43	0.83	0.19
17	ອັດຕະປື	Attapeu	24	137	173	58	0.84	1.06	0.36
18	ໄຊສົມບູນ	Xaysomboon	24	55	87	42	0.50	0.78	0.38
	<b>ລວມ</b>	<b>Total</b>	<b>488</b>	<b>2,969</b>	<b>5,576</b>	<b>1,827</b>	<b>0.49</b>	<b>0.86</b>	<b>0.27</b>

ແຫຼ່ງຂໍ້ມູນ: ລະບົບຂໍ້ມູນຂ່າວສານສາທາລະນະສຸກ ກົມແຜນການ ແລະ ການຮ່ວມມື, ກະຊວງສາທາລະນະສຸກ

Source: DHIS2/HMIS Department of Planning and Cooperation, Ministry of Health

ຕາຕະລາງ 95 ການບໍລິການກວດຄົນເຈັບເຂດນອກ (OPD ) 2022

Table 95 OPD utilizes 2022

ລ/ດ Code.	ແຂວງ Name of Provinces	ຫົວໜ່ວຍ Unit	ຈຳນວນ Number	ອັດຕາຄົນເຈັບມາກວດເຂດ ນອກຕໍ່ປະຊາກອນທັງໝົດ OPD visits per capita	ເປີເຊັນຂອງຄົນເຈັບມາກວດເຂດນອກໃນປີ 2021 ໂດຍ ການແຈກຢາຍໃນແຕ່ລະປະເພດຂອງໂຮງໝໍ (%) The percentage of OPD visits by facility type (%)					
					ໂຮງໝໍສູນກາງ Central hospital	ໂຮງໝໍແຂວງ Provincial hospital	ໂຮງໝໍຊຸມຊົນ District hospital	ໂຮງໝໍນ້ອຍ Health center		
	<b>ສປປ ລາວ</b>	<b>Lao PDR</b>								
01	ນຄ. ຫຼວງວຽງຈັນ	Vientiane Capital	ຄົນ-ເປີເຊັນ	Persons - Rate	459,673	8.4	81,4	0,0	8,9	2,9
02	ຜົ້ງສາລີ	Phongsaly	ຄົນ-ເປີເຊັນ	Persons - Rate	141,744	2.6		14,5	32,0	23,6
03	ຫຼວງນໍ້າທາ	Luangnamtha	ຄົນ-ເປີເຊັນ	Persons - Rate	173,710	3.2		21,0	30,8	31,6
04	ອຸດົມໄຊ	Oudomxay	ຄົນ-ເປີເຊັນ	Persons - Rate	291,285	5.3		17,2	26,9	36,2
05	ບໍ່ແກ້ວ	Bokeo	ຄົນ-ເປີເຊັນ	Persons - Rate	219,658	4.0		19,8	31,7	53,0
06	ຫຼວງພະບາງ	Luangprabang	ຄົນ-ເປີເຊັນ	Persons - Rate	489,624	9.0		11,5	35,9	48,1
07	ຫົວພັນ	Huaphanh	ຄົນ-ເປີເຊັນ	Persons - Rate	396,821	7.3		15,2	43,7	66,5
08	ໄຊຍະບູລີ	Xayaboury	ຄົນ-ເປີເຊັນ	Persons - Rate	342,462	6.3		12,5	27,1	34,1
09	ຊຽງຂວາງ	Xiengkhuang	ຄົນ-ເປີເຊັນ	Persons - Rate	351,344	6.4		46,5	32,4	50,1
10	ວຽງຈັນ	Vientiane	ຄົນ-ເປີເຊັນ	Persons - Rate	325,453	6.0		7,5	31,5	29,6
11	ບໍລິຄໍາໄຊ	Borikhamxay	ຄົນ-ເປີເຊັນ	Persons - Rate	230,290	4.2		11,4	22,1	37,2
12	ຄຳມ່ວນ	Khammuane	ຄົນ-ເປີເຊັນ	Persons - Rate	277,156	5.1		7,1	18,8	36,3
13	ສະຫວັນນະເຂດ	Savannakhet	ຄົນ-ເປີເຊັນ	Persons - Rate	476,556	8.7		5,8	13,6	23,7
14	ສາລະວັນ	Saravane	ຄົນ-ເປີເຊັນ	Persons - Rate	526,208	9.6		0,2	31,3	63,6
15	ເຊກອງ	Sekong	ຄົນ-ເປີເຊັນ	Persons - Rate	160,337	2.9		21,5	34,5	63,3
16	ຈຳປາສັກ	Champasack	ຄົນ-ເປີເຊັນ	Persons - Rate	382,044	7.0		11,3	12,0	23,2
17	ອັດຕະປື	Attapeu	ຄົນ-ເປີເຊັນ	Persons - Rate	130,993	2.4		17,8	25,8	35,3
18	ໄຊສົມບູນ	Xaysomboon	ຄົນ-ເປີເຊັນ	Persons - Rate	83,836	1.5		10,1	22,7	40,8
	<b>ລວມ</b>	<b>Total</b>			<b>5,459,194</b>	<b>73,3</b>	<b>53.4</b>	<b>12</b>	<b>22,8</b>	<b>32,8</b>

ແຫຼ່ງຂໍ້ມູນ: ລະບົບຂໍ້ມູນຂ່າວສານສາທາລະນະສຸກ ກົມແຜນການ ແລະ ການຮ່ວມມື, ກະຊວງສາທາລະນະສຸກ

Source: DHIS2/HMIS Department of Planning and Cooperation, Ministry of Health

ຕາຕະລາງ 96 ການບໍລິການຄົນເຈັບນອນໂຮງໝໍ (IPD ) 2022

Table 96 IPD utilizes 2022

ລ/ດ Code.	ແຂວງ Name of Provinces	ຫົວໜ່ວຍ Unit	ຈຳນວນຄົນເຈັບມາ ກວດເຂດນອກກໍ່ ປະຊາກອນທັງໝົດ	ອັດຕາຄົນເຈັບມາກວດ ເຂດນອກກໍ່ ປະຊາກອນທັງໝົດ	ເປີເຊັນຂອງຄົນເຈັບມາກວດເຂດນອກໃນປີ 2021 ໂດຍ ການແຈກຢາຍໃນແຕ່ລະປະເພດຂອງໂຮງໝໍ (%)					
					ໂຮງໝໍສູນກາງ	ໂຮງໝໍແຂວງ	ໂຮງໝໍຊຸມຊົນ	ໂຮງໝໍນ້ອຍ		
					The percentage of IPD visits by facility type (%)					
					Central hospital	Provincial hospital	District hospital	Health center		
	<b>ສປປ ລາວ</b>	<b>Lao PDR</b>								
01	ນຄ. ຫຼວງວຽງຈັນ	Vientiane Capital	ຈຳນວນ-ເປີເຊັນ	number-rate	71,090	7.2	75,8	0.0	8	2.3
02	ຜົ້ງສາລີ	Phongsaly	ຈຳນວນ-ເປີເຊັນ	number-rate	9,593	4.9		0.9	16	1.9
03	ຫຼວງນ້ຳທາ	Luangnamtha	ຈຳນວນ-ເປີເຊັນ	number-rate	10,235	5.0		0.9	22	2.2
04	ອຸດົມໄຊ	Oudomxay	ຈຳນວນ-ເປີເຊັນ	number-rate	25,353	7.1		1.0	16	1.8
05	ບໍ່ແກ້ວ	Bokeo	ຈຳນວນ-ເປີເຊັນ	number-rate	25,142	12.0		1.0	19	2.4
06	ຫຼວງພະບາງ	Luangprabang	ຈຳນວນ-ເປີເຊັນ	number-rate	29,149	6.1		0.8	8	1.2
07	ຫົວພັນ	Huaphanh	ຈຳນວນ-ເປີເຊັນ	number-rate	19,621	6.2		1.0	10	1.3
08	ໄຊຍະບູລີ	Xayaboury	ຈຳນວນ-ເປີເຊັນ	number-rate	32,218	7.4		0.3	8	1.1
09	ຊຽງຂວາງ	Xiengkhuang	ຈຳນວນ-ເປີເຊັນ	number-rate	33,375	12.3		0.5	15	1.6
10	ວຽງຈັນ	Vientiane	ຈຳນວນ-ເປີເຊັນ	number-rate	28,450	6.0		0.3	8	2.0
11	ບໍລິຄຳໄຊ	Borikhamxay	ຈຳນວນ-ເປີເຊັນ	number-rate	27,208	8.4		1.0	16	2.3
12	ຄຳມ່ວນ	Khammuane	ຈຳນວນ-ເປີເຊັນ	number-rate	38,631	8.7		0.1	11	1.1
13	ສະຫວັນນະເຂດ	Savannakhet	ຈຳນວນ-ເປີເຊັນ	number-rate	58,812	5.3		0.7	6	0.6
14	ສາລະວັນ	Saravane	ຈຳນວນ-ເປີເຊັນ	number-rate	39,836	8.7		91.7	14	1.3
15	ເຊກອງ	Sekong	ຈຳນວນ-ເປີເຊັນ	number-rate	10,849	8.1		1.0	30	3.0
16	ຈຳປາສັກ	Champasack	ຈຳນວນ-ເປີເຊັນ	number-rate	60,162	7.8		0.8	10	1.2
17	ອັດຕະປື	Attapeu	ຈຳນວນ-ເປີເຊັນ	number-rate	18,323	11.0		1.0	23	2.8
18	ໄຊສົມບູນ	Xaysomboon	ຈຳນວນ-ເປີເຊັນ	number-rate	8,047	7.1		1.0	23	5.1
	<b>ລວມ</b>	<b>Total</b>			<b>546,094</b>	<b>7.3</b>	<b>48,3</b>	<b>77,9</b>	<b>12,3</b>	<b>1,5</b>

ແຫຼ່ງຂໍ້ມູນ: ລະບົບຂໍ້ມູນຂ່າວສານສາທາລະນະສຸກ ກົມແຜນການ ແລະ ການຮ່ວມມື, ກະຊວງສາທາລະນະສຸກ

Source: DHIS2/HMIS Department of Planning and Cooperation, Ministry of Health

ຕາຕະລາງ 97 10 ພະຍາດຕົ້ນຕໍທີ່ເຂົ້າມາກວດຢູ່ເຂດນອກ (OPD)

Table 97 Top 10 diseases of OPD visits

ລ/ດNo.	ລາຍການ	Items	ຫົວໜ່ວຍ	Unit	ປີ/Year	
					2021	2022
01	ຮູດໍຫຼືອາມິດານອັກເສບ	Tonsillitis, pharyngitits	ຈໍານວນ	number	654,993	802,845
02	ເປັນຫວັດ ຫຼື ໄຂ້ຫວັດ	Common cold	ຈໍານວນ	number	565,964	747,765
03	ຫຼອດປອດ ຫຼື ປອດອັກເສບ	Pneumo-bronchitis	ຈໍານວນ	number	181,203	186,612
04	ຖອກທ້ອງບໍ່ມີເລືອດປົນ ຂາດນໍ້າ ເປົາບາງ	Diarrhea, no blood, no severe dehydration	ຈໍານວນ	number	179,281	187,569
05	ຄວາມດັນເລືອດສູງ	Hypertension	ຈໍານວນ	number	156,150	137,879
06	ເປົາຫວານ	Diabetes	ຈໍານວນ	number	61,939	54,151
07	ຖອກທ້ອງມີເລືອດປົນ	Diarrhea with blood	ຈໍານວນ	number	40,813	44,162
08	ຫູອັກເສບ	Otitis	ຈໍານວນ	number	36,448	31,410
09	ເລືອດຈາງ	Anemia	ຈໍານວນ	number	18,744	16,383
10	ເປັນຫິດ	Asthma	ຈໍານວນ	number	15,270	16,276

ແຫຼ່ງຂໍ້ມູນ: ລະບົບຂໍ້ມູນຂ່າວສານສາທາລະນະສຸກ ກົມແຜນການ ແລະ ການຮ່ວມມື, ກະຊວງສາທາລະນະສຸກ

Source: DHIS2/HMIS Department of Planning and Cooperation, Ministry of Health

ຕາຕະລາງ 98 ສຸຂະພາບເດັກ, ໂຄງການສັກຢາກັນພະຍາດແຫ່ງຊາດ 2022

Table 98 Child care, National immunization program 2022

ລ/ດ Code.	ແຂວງ Provinces	Name of Provinces	ຫົວໜ່ວຍ Unit	ຈຳນວນການໃຫ້ ວັກຊີນກັນພະຍາດ ວັນນະໂລກ	ອັດຕາການປົກຄຸມ ຂອງວັກຊີນກັນ ພະຍາດວັນນະໂລກ	ຈຳນວນຂອງ ການໃຫ້ວັກຊີນ	ອັດຕາການປົກຄຸມ ຂອງວັກຊີນ	ຈຳນວນຂອງ ການໃຫ້ວັກຊີນ ກັນພະຍາດ ໝາກແດງ	ອັດຕາການປົກຄຸມ ຂອງວັກຊີນກັນ ພະຍາດ ໝາກແດງ						
										BCG	BCG	Penta 3	Penta 3	MCV1	MCV1
										Doses	Coverage(%)	Doses	Coverage(%)	Doses	Coverage(%)
	<b>ສປປ ລາວ</b>	<b>Lao PDR</b>													
01	ນຄ. ຫຼວງວຽງຈັນ	Vientiane Capital	ຈຳນວນ-ເປີເຊັນ	number-rate	15,062	82.26	12,874	70	11,185	61					
02	ຜົ້ງສາລີ	Phongsaly	ຈຳນວນ-ເປີເຊັນ	number-rate	3,034	65.78	3,925	85	2,864	62					
03	ຫຼວງນ້ຳທາ	Luangnamtha	ຈຳນວນ-ເປີເຊັນ	number-rate	4,624	95.46	4,391	91	3,743	77					
04	ອຸດົມໄຊ	Oudomxay	ຈຳນວນ-ເປີເຊັນ	number-rate	8,017	93.49	7,758	90	6,372	74					
05	ບໍ່ແກ້ວ	Bokeo	ຈຳນວນ-ເປີເຊັນ	number-rate	4,481	99.07	4,151	92	3,424	76					
06	ຫຼວງພະບາງ	Luangprabang	ຈຳນວນ-ເປີເຊັນ	number-rate	10,733	111.56	9,628	100	9,140	95					
07	ຫົວພັນ	Huaphanh	ຈຳນວນ-ເປີເຊັນ	number-rate	7,141	92.82	7,188	93	6,425	84					
08	ໄຊຍະບູລີ	Xayaboury	ຈຳນວນ-ເປີເຊັນ	number-rate	6,672	78.03	6,608	77	5,900	69					
09	ຊຽງຂວາງ	Xiengkhuang	ຈຳນວນ-ເປີເຊັນ	number-rate	6,526	102.80	5,069	80	4,498	71					
10	ວຽງຈັນ	Vientiane	ຈຳນວນ-ເປີເຊັນ	number-rate	7,445	85.97	7,932	92	7,027	81					
11	ບໍລິຄຳໄຊ	Borikhamxay	ຈຳນວນ-ເປີເຊັນ	number-rate	7,316	100.72	7,141	98	6,829	94					
12	ຄຳມ່ວນ	Khammuane	ຈຳນວນ-ເປີເຊັນ	number-rate	7,862	82.14	8,086	84	7,628	80					
13	ສະຫວັນນະເຂດ	Savannakhet	ຈຳນວນ-ເປີເຊັນ	number-rate	19,221	89.26	18,771	87	16,455	76					
14	ສາລະວັນ	Saravane	ຈຳນວນ-ເປີເຊັນ	number-rate	10,408	96.92	10,509	98	10,135	94					
15	ເຊກອງ	Sekong	ຈຳນວນ-ເປີເຊັນ	number-rate	3,016	84.34	3,174	89	2,701	76					
16	ຈຳປາສັກ	Champasack	ຈຳນວນ-ເປີເຊັນ	number-rate	15,353	107.51	14,720	103	12,904	90					
17	ອັດຕະປື	Attapeu	ຈຳນວນ-ເປີເຊັນ	number-rate	3,557	82.11	4,038	93	3,254	75					
18	ໄຊສົມບູນ	Xaysomboon	ຈຳນວນ-ເປີເຊັນ	number-rate	2,064	67.65	1,886	62	1,624	53					
	<b>ລວມ</b>	<b>Total</b>			<b>142,532</b>	<b>91</b>	<b>137,849</b>	<b>88</b>	<b>122,108</b>	<b>78</b>					

ແຫຼ່ງຂໍ້ມູນ: ລະບົບຂໍ້ມູນຂ່າວສານສາທາລະນະສຸກ ກົມແຜນການ ແລະ ການຮ່ວມມື, ກະຊວງສາທາລະນະສຸກ

Source: DHIS2/HMIS Department of Planning and Cooperation, Ministry of Health



ລ/ດ Code.	ແຂວງ	Name of Provinces	ຫົວໜ່ວຍ	Unit	ຄົນເຈັບ ກໍລະນີໃໝ່ ແລະ ກັບຄືນ ເປັນອີກ	ອັດຕາການຂຶ້ນທະ ບຽນຄົນເຈັບວັນນະ ໂລກຕໍ່ປະຊາກອນ 100,000ຄົນ (ກໍລະນີໃໝ່ ແລະ ກັບມາເປັນຄືນ)	ເປີເຊັນຂອງການ ປິ່ນປົວໄດ້ຮັບການ ປິ່ນປົວ ແລະ ສຳ ເລັດ (ກໍລະນີ ໃໝ່+ກັບເປັນຄືນ)
					All New and relapse cases	TB Notification rate of all form of New+relapse cases per 100,000 population	Percentage of treatment cured and completed (New+ relapse cases)
	<b>ສປປ ລາວ</b>	<b>Lao PDR</b>					
01	ນຄ. ຫຼວງວຽງຈັນ	Vientiane Capital	ຈຳນວນ-ເປີເຊັນ	number-rate	1,703	172	74%
02	ຜົ້ງສາລີ	Phongsaly	ຈຳນວນ-ເປີເຊັນ	number-rate	205	105	72%
03	ຫຼວງນ້ຳທາ	Luangnamtha	ຈຳນວນ-ເປີເຊັນ	number-rate	308	150	83%
04	ອຸດົມໄຊ	Oudomxay	ຈຳນວນ-ເປີເຊັນ	number-rate	508	143	93%
05	ບໍ່ແກ້ວ	Bokeo	ຈຳນວນ-ເປີເຊັນ	number-rate	245	117	85%
06	ຫຼວງພະບາງ	Luangprabang	ຈຳນວນ-ເປີເຊັນ	number-rate	550	116	77%
07	ຫົວພັນ	Huaphanh	ຈຳນວນ-ເປີເຊັນ	number-rate	121	38	64%
08	ໄຊຍະບູລີ	Xayaboury	ຈຳນວນ-ເປີເຊັນ	number-rate	345	79	68%
09	ຊຽງຂວາງ	Xiengkhuang	ຈຳນວນ-ເປີເຊັນ	number-rate	171	63	81%
10	ວຽງຈັນ	Vientiane	ຈຳນວນ-ເປີເຊັນ	number-rate	390	82	81%
11	ບໍລິຄຳໄຊ	Borikhamxay	ຈຳນວນ-ເປີເຊັນ	number-rate	176	54	86%
12	ຄຳມ່ວນ	Khammuane	ຈຳນວນ-ເປີເຊັນ	number-rate	643	144	85%
13	ສະຫວັນນະເຂດ	Savannakhet	ຈຳນວນ-ເປີເຊັນ	number-rate	1,067	97	93%
14	ສາລະວັນ	Saravane	ຈຳນວນ-ເປີເຊັນ	number-rate	577	126	85%
15	ເຊກອງ	Sekong	ຈຳນວນ-ເປີເຊັນ	number-rate	130	97	90%
16	ຈຳປາສັກ	Champasack	ຈຳນວນ-ເປີເຊັນ	number-rate	1,104	143	94%
17	ອັດຕະປື	Attapeu	ຈຳນວນ-ເປີເຊັນ	number-rate	135	81	75%
18	ໄຊສົມບູນ	Xaysomboon	ຈຳນວນ-ເປີເຊັນ	number-rate	50	44	24%
	<b>ລວມ</b>	<b>Total</b>			<b>8,428</b>	<b>113</b>	<b>83%</b>

ແຫຼ່ງຂໍ້ມູນ: ລະບົບຂໍ້ມູນຂ່າວສານສາທາລະນະສຸກ ກົມແຜນການ ແລະ ການຮ່ວມມື, ກະຊວງສາທາລະນະສຸກ

Source: DHIS2/HMIS Department of Planning and Cooperation, Ministry of Health

ຕາຕະລາງ 100 ວຽກງານພະຍາດຊຶມເຊື້ອ ເອັຈໄອວີ

Table 100 Human immunodeficiency virus (HIV) infection

ລາຍການ	Items	ຫົວໜ່ວຍ	Unit	2021	2022
ຈຳນວນຄາດຄະເນຕິດເຊື້ອເຮສໄອວີ (HIV)	Estimated number of PLHIV	ຈຳນວນ	Number	15,497	17,101
ຈຳນວນສະສົມຄົນຕິດເຊື້ອເຮສໄອວີ (HIV)	Number of PLHIV enrolled in ART	ຈຳນວນ	Number	16,858	18,599
ຈຳນວນຜູ້ຮັບຄຳປຶກສາກ່ອນການກວດເລືອດຫາເຊື້ອເຮສໄອວີ (VCT-HIV)	HIV: Pre-test counselling (\	ຈຳນວນ	Number		136,499
ຈຳນວນຜູ້ເກດກວດເລືອດທາງເຮບຄາບກສາຫຼັງການກວດຫາເຊື້ອເຮສໄອວີ (VCT-HIV)	HIV: Post-test counselling (	ຈຳນວນ	Number		133,466
ຈຳນວນຕິດເຊື້ອເຮສໄອວີ (HIV) ທີ່ຍັງມີຊີວິດ ແລະ ຕິດຕາມໄດ້	Number of PLHIV on ART	ຈຳນວນ	Number	11,767	13,203
ຈຳນວນຜູ້ຕິດເຊື້ອເຮສໄອວີ (HIV) ທີ່ຍັງມີໜ້າ ໄດ້ກິນຢາ ARV	Number of HIV cases sustained ART	ຈຳນວນ	Number	8,828	10,082
ເປີເຊັນຜູ້ຕິດເຊື້ອເຮສໄອວີ (HIV) ທີ່ຍັງມີໜ້າ ໄດ້ກິນຢາ ARV	Percentage of HIV cases enrolled sustained ART	ສ່ວນຮ້ອຍ	Percentage	75%	76%

ແຫຼ່ງຂໍ້ມູນ: ສູນຕ້ານເອດ ແລະ ພຕຜ, ກະຊວງສາທາລະນະສຸກ

Source: Center of HIV/AIDS/STI , Ministry of Health

ຮູບສະແດງທີ 07: ວຽກງານພະຍາດຊຶມເຊື້ອ ເອັຈໄອວີ

Graph 07: Surveillance diseases

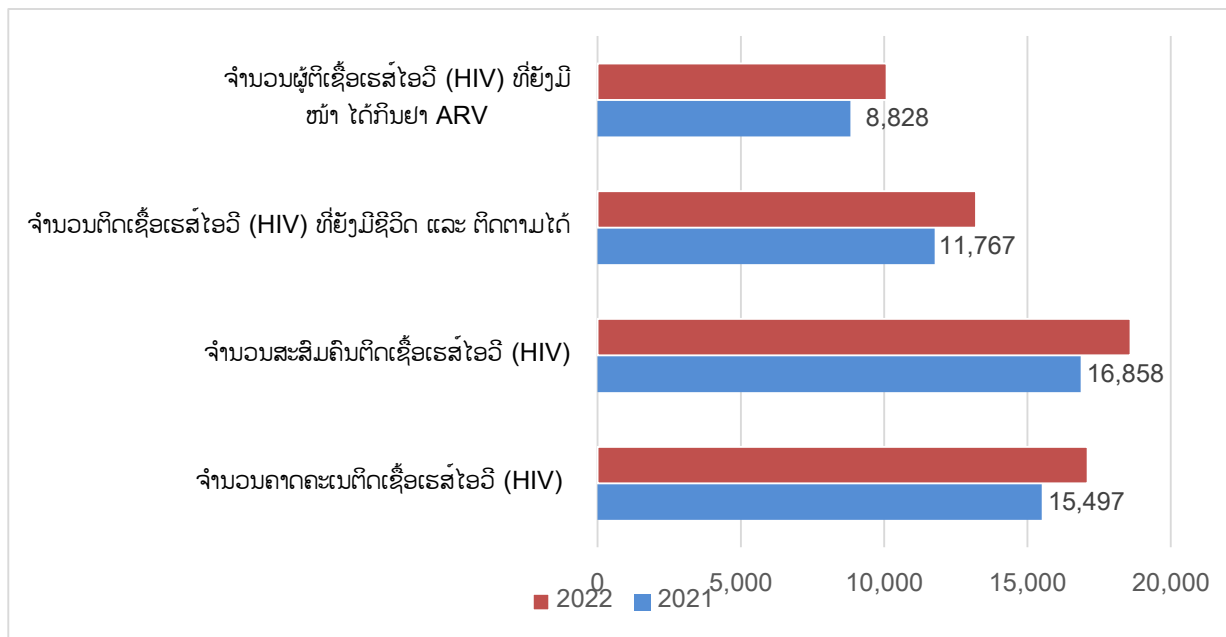

ແຫຼ່ງຂໍ້ມູນ: ສູນຕ້ານເອດ ແລະ ພຕຜ, ກະຊວງສາທາລະນະສຸກ

Source: Center of HIV/AIDS/STI , Ministry of Health

ແຂວງ	Name of Provinces	ຫົວໜ່ວຍ	Unit	ກໍລະນີພົບເຊື້ອມາລາເລຍ	ອັດຕາພົບເຊື້ອປະຈຳປີ	ອັດຕາການກວດ	
				Malaria positive Cases	Annual parasite incidents (API)	ເລືອດປະຈຳປີ (%) % ABER	
<b>ສປປ ລາວ</b>		<b>Lao PDR</b>					
01	ນຄ. ຫຼວງວຽງຈັນ	Vientiane Capital	ຈຳນວນ-ເປີເຊັນ	number-rate	4	0	0.4
02	ຜົ້ງສາລີ	Phongsaly	ຈຳນວນ-ເປີເຊັນ	number-rate	-	0	7.1
03	ຫຼວງນ້ຳທາ	Luangnamtha	ຈຳນວນ-ເປີເຊັນ	number-rate	-	0	5.8
04	ອຸດົມໄຊ	Oudomxay	ຈຳນວນ-ເປີເຊັນ	number-rate	-	0	3.8
05	ບໍ່ແກ້ວ	Bokeo	ຈຳນວນ-ເປີເຊັນ	number-rate	-	0	3.3
06	ຫຼວງພະບາງ	Luangprabang	ຈຳນວນ-ເປີເຊັນ	number-rate	0	0	3.9
07	ຫົວພັນ	Huaphanh	ຈຳນວນ-ເປີເຊັນ	number-rate	-	0	3.4
08	ໄຊຍະບູລີ	Xayaboury	ຈຳນວນ-ເປີເຊັນ	number-rate	-	0	2.3
09	ຊຽງຂວາງ	Xiengkhuang	ຈຳນວນ-ເປີເຊັນ	number-rate	2	0	5.3
10	ວຽງຈັນ	Vientiane	ຈຳນວນ-ເປີເຊັນ	number-rate	0	0	3.2
11	ບໍລິຄຳໄຊ	Borikhamxay	ຈຳນວນ-ເປີເຊັນ	number-rate	1	0	3.0
12	ຄຳມ່ວນ	Khammuane	ຈຳນວນ-ເປີເຊັນ	number-rate	40	0	7.5
13	ສະຫວັນນະເຂດ	Savannakhet	ຈຳນວນ-ເປີເຊັນ	number-rate	245	0.19	14.8
14	ສາລະວັນ	Saravane	ຈຳນວນ-ເປີເຊັນ	number-rate	449	0.96	27.7
15	ເຊກອງ	Sekong	ຈຳນວນ-ເປີເຊັນ	number-rate	380	2.8	69.8
16	ຈຳປາສັກ	Champasack	ຈຳນວນ-ເປີເຊັນ	number-rate	137	0.11	24.2
17	ອັດຕະປື	Attapeu	ຈຳນວນ-ເປີເຊັນ	number-rate	1049	6.3	65.4
18	ໄຊສົມບູນ	Xaysomboon	ຈຳນວນ-ເປີເຊັນ	number-rate	0	0	2.3
<b>ລວມ</b>		<b>Total</b>			<b>2,309</b>	<b>0.82</b>	<b>11.34</b>

ແຫຼ່ງຂໍ້ມູນ: ລະບົບຂໍ້ມູນຂ່າວສານສາທາລະນະສຸກ ກົມແຜນການ ແລະ ການຮ່ວມມື, ກະຊວງສາທາລະນະສຸກ  
 Source: DHIS2/HMIS Department of Planning and Cooperation, Ministry of Health

ຕາຕະລາງ 102 ພະຍາດເຝົ້າລະວັງ ແລະ ພະຍາດຕິດຕໍ່ອື່ນໆ

Table 102 Surveillance diseases

ລ/ດNo.	ລາຍການ	Items	ຫົວໜ່ວຍ	Unit	ປີ/Year	
					2021	2022
01	ພະຍາດໄຂ້ເລືອອອກ	Dengue fever	ຈຳນວນ	Number	3,147	15,224
02	ພະຍາດໝາກແດງ	Measles & Rubella	ຈຳນວນ	Number	625	904
03	ພະຍາດຄໍຕິບ	Diphtheria	ຈຳນວນ	Number	-	48
04	ພະຍາດໄອໄກ່	Pertussis	ຈຳນວນ	Number	4	15
05	ພະຍາດເຍື້ອຫຸ້ມສະໝອງອັກເສບ	Meningitis	ຈຳນວນ	Number	227	273
06	ພະຍາດເຊື້ອລະບົບຫາຍໃຈຮຸນແຮງ (ກະທັນຫັນ)	Acute respiratory infection (ARI)	ຈຳນວນ	Number	6,381	6,713
07	ພະຍາດພະຍາດຖອກທ້ອງກະທັນຫັນ	Diarrhoea Acute	ຈຳນວນ	Number	68,094	81,234
08	ຈຳນວນເບື້ອອາຫານ	Food Poisoning	ຈຳນວນ	Number	2,195	2,558

ແຫຼ່ງຂໍ້ມູນ: ລະບົບຂໍ້ມູນຂ່າວສານສາທາລະນະສຸກ ກົມແຜນການ ແລະ ການຮ່ວມມື, ກະຊວງສາທາລະນະສຸກ

Source: DHIS2/HMIS Department of Planning and Cooperation, Ministry of Health

ຮູບສະແດງທີ 08: ພະຍາດເຝົ້າລະວັງ ແລະ ພະຍາດຕິດຕໍ່ອື່ນໆ

Graph 08: Surveillance diseases

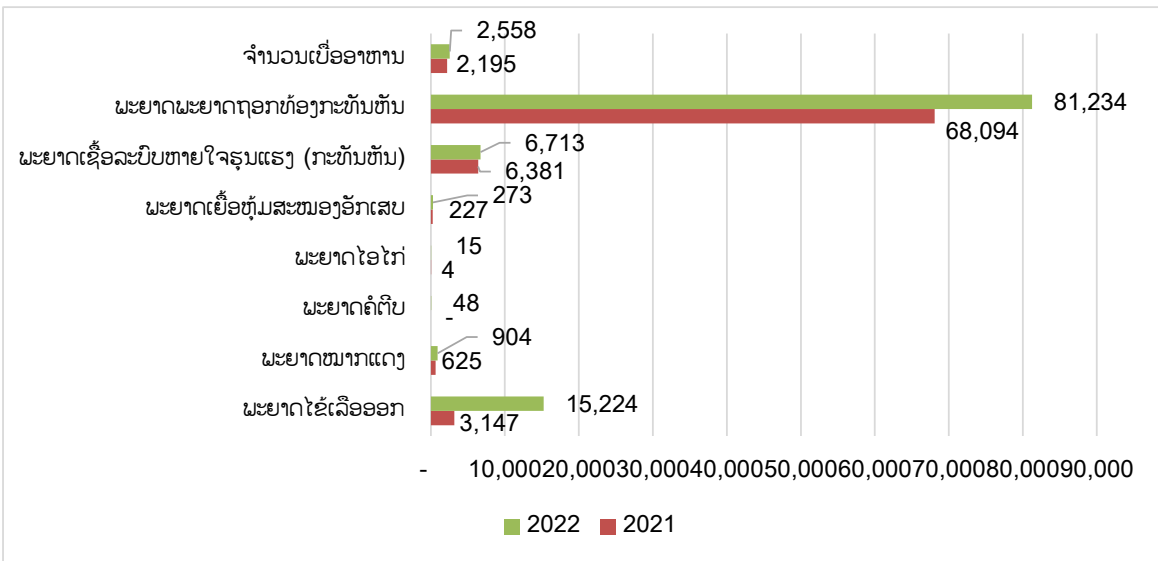

ແຫຼ່ງຂໍ້ມູນ: ລະບົບຂໍ້ມູນຂ່າວສານສາທາລະນະສຸກ ກົມແຜນການ ແລະ ການຮ່ວມມື, ກະຊວງສາທາລະນະສຸກ

Source: DHIS2/HMIS Department of Planning and Cooperation, Ministry of Health

ຕາຕະລາງ 103 ຈຳນວນ ແລະ ອັດຕາການຕາຍຂອງແມ່ 2022

Table 103 Number of maternal mortality and Maternal mortality rate 2022

ລ/ດ Code.	ແຂວງ	Name of Provinces	ຫົວໜ່ວຍ	Unit	ອັດຕາແມ່ຕາຍຕໍ່ ເດັກເກີດມີຊີວິດ 100,000 ຄົນ	
					ຈຳນວນແມ່ຕາຍ	Maternal mortality rate per 100,000 live births
	<b>ສປປ ລາວ</b>	<b>Lao PDR</b>				
01	ນຄ. ຫຼວງວຽງຈັນ	Vientiane Capital	ຄົນ-ອັດຕາ	Number-rate	2	11
02	ຜົ້ງສາລີ	Phongsaly	ຄົນ-ອັດຕາ	Number-rate	3	65
03	ຫຼວງນ້ຳທາ	Luangnamtha	ຄົນ-ອັດຕາ	Number-rate	9	186
04	ອຸດົມໄຊ	Oudomxay	ຄົນ-ອັດຕາ	Number-rate	6	70
05	ບໍ່ແກ້ວ	Bokeo	ຄົນ-ອັດຕາ	Number-rate	6	133
06	ຫຼວງພະບາງ	Luangprabang	ຄົນ-ອັດຕາ	Number-rate	7	73
07	ຫົວພັນ	Huaphanh	ຄົນ-ອັດຕາ	Number-rate	4	52
08	ໄຊຍະບູລີ	Xayaboury	ຄົນ-ອັດຕາ	Number-rate	3	35
09	ຊຽງຂວາງ	Xiengkhuang	ຄົນ-ອັດຕາ	Number-rate	4	63
10	ວຽງຈັນ	Vientiane	ຄົນ-ອັດຕາ	Number-rate	6	69
11	ບໍລິຄຳໄຊ	Borikhamxay	ຄົນ-ອັດຕາ	Number-rate	3	41
12	ຄຳມ່ວນ	Khammuane	ຄົນ-ອັດຕາ	Number-rate	8	84
13	ສະຫວັນນະເຂດ	Savannakhet	ຄົນ-ອັດຕາ	Number-rate	16	74
14	ສາລະວັນ	Saravane	ຄົນ-ອັດຕາ	Number-rate	10	93
15	ເຊກອງ	Sekong	ຄົນ-ອັດຕາ	Number-rate	4	112
16	ຈຳປາສັກ	Champasack	ຄົນ-ອັດຕາ	Number-rate	5	35
17	ອັດຕະປື	Attapeu	ຄົນ-ອັດຕາ	Number-rate	3	69
18	ໄຊສົມບູນ	Xaysomboun	ຄົນ-ອັດຕາ	Number-rate		
	<b>ລວມ</b>	<b>Total</b>			<b>99</b>	<b>65</b>

ແຫຼ່ງຂໍ້ມູນ: ລະບົບຂໍ້ມູນຂ່າວສານສາທາລະນະສຸກ ກົມແຜນການ ແລະ ການຮ່ວມມື, ກະຊວງສາທາລະນະສຸກ

Source: DHIS2/HMIS Department of Planning and Cooperation, Ministry of Health

ຕາຕະລາງ 104 ຈຳນວນ ແລະ ອັດຕາການຕາຍຂອງ ເດັກລຸ່ມ 1 ປີ

Table 104 Infant mortality

ລ/ດ Code.	ແຂວງ	Name of Provinces	ຫົວໜ່ວຍ	Unit	ຈຳນວນການ ຕາຍຂອງເດັກ ອາຍຸຕໍ່າກວ່າ 1 ປີ	ອັດຕາການຕາຍຂອງ ເດັກອາຍຸຕໍ່າກວ່າ 1 ປີ ຕໍ່ເດັກເກີດມີຊີວິດ 1,000 ຄົນ
					Number of infant mortality	Infant mortality rate per 100,000 live births
	<b>ສປປ ລາວ</b>	<b>Lao PDR</b>	<b>ຄົນ-ອັດຕາ</b>	<b>Number-rate</b>		
01	ນຄ. ຫຼວງວຽງຈັນ	Vientiane Capital	ຄົນ-ອັດຕາ	Number-rate	68	3.7
02	ຜົ້ງສາລີ	Phongsaly	ຄົນ-ອັດຕາ	Number-rate	32	6.9
03	ຫຼວງນ້ຳທາ	Luangnamtha	ຄົນ-ອັດຕາ	Number-rate	95	19.6
04	ອຸດົມໄຊ	Oudomxay	ຄົນ-ອັດຕາ	Number-rate	113	13.2
05	ບໍ່ແກ້ວ	Bokeo	ຄົນ-ອັດຕາ	Number-rate	99	21.9
06	ຫຼວງພະບາງ	Luangprabang	ຄົນ-ອັດຕາ	Number-rate	112	11.6
07	ຫົວພັນ	Huaphanh	ຄົນ-ອັດຕາ	Number-rate	113	14.7
08	ໄຊຍະບູລີ	Xayaboury	ຄົນ-ອັດຕາ	Number-rate	63	7.4
09	ຊຽງຂວາງ	Xiengkhuang	ຄົນ-ອັດຕາ	Number-rate	132	20.8
10	ວຽງຈັນ	Vientiane	ຄົນ-ອັດຕາ	Number-rate	115	13.3
11	ບໍລິຄຳໄຊ	Borikhamxay	ຄົນ-ອັດຕາ	Number-rate	97	13.4
12	ຄຳມ່ວນ	Khammuane	ຄົນ-ອັດຕາ	Number-rate	254	26.5
13	ສະຫວັນນະເຂດ	Savannakhet	ຄົນ-ອັດຕາ	Number-rate	232	10.8
14	ສາລະວັນ	Saravane	ຄົນ-ອັດຕາ	Number-rate	209	19.5
15	ເຊກອງ	Sekong	ຄົນ-ອັດຕາ	Number-rate	86	24.0
16	ຈຳປາສັກ	Champasack	ຄົນ-ອັດຕາ	Number-rate	131	9.2
17	ອັດຕະປື	Attapeu	ຄົນ-ອັດຕາ	Number-rate	68	15.7
18	ໄຊສົມບູນ	Xaysomboun	ຄົນ-ອັດຕາ	Number-rate	17	5.6
	<b>ລວມ</b>	<b>Total</b>			<b>2,036</b>	<b>13</b>

ແຫຼ່ງຂໍ້ມູນ: ລະບົບຂໍ້ມູນຂ່າວສານສາທາລະນະສຸກ ກົມແຜນການ ແລະ ການຮ່ວມມື, ກະຊວງສາທາລະນະສຸກ

Source: DHIS2/HMIS Department of Planning and Cooperation, Ministry of Health

ຕາຕະລາງ 105 ຈຳນວນ ແລະ ອັດຕາການຕາຍຂອງ ເດັກລຸ່ມ 5 ປີ

Table 105 Under-five mortality

ລ/ດ Code.	ແຂວງ Province	Name of Provinces	ຫົວໜ່ວຍ Unit	ຈຳນວນການ ຕາຍຂອງ ເດັກອາຍຸຕໍ່າກວ່າ 5 ປີ Number of under-five mortality	ອັດຕາການຕາຍ ຂອງເດັກອາຍຸຕໍ່າ ກວ່າ 5 ປີ Under-five mortality rate per 100,000 live births
	<b>ສປປ ລາວ</b>	<b>Lao PDR</b>	<b>ຄົນ-ອັດຕາ</b>	<b>Number-rate</b>	
01	ນຄ. ຫຼວງວຽງຈັນ	Vientiane Capital	ຄົນ-ອັດຕາ	Number-rate	81 4.4
02	ຜົ້ງສາລີ	Phongsaly	ຄົນ-ອັດຕາ	Number-rate	34 7.4
03	ຫຼວງນ້ຳທາ	Luangnamtha	ຄົນ-ອັດຕາ	Number-rate	104 21.5
04	ອຸດົມໄຊ	Oudomxay	ຄົນ-ອັດຕາ	Number-rate	118 13.8
05	ບໍ່ແກ້ວ	Bokeo	ຄົນ-ອັດຕາ	Number-rate	114 25.2
06	ຫຼວງພະບາງ	Luangprabang	ຄົນ-ອັດຕາ	Number-rate	129 13.4
07	ຫົວພັນ	Huaphanh	ຄົນ-ອັດຕາ	Number-rate	130 16.9
08	ໄຊຍະບູລີ	Xayaboury	ຄົນ-ອັດຕາ	Number-rate	75 8.8
09	ຊຽງຂວາງ	Xiengkhuang	ຄົນ-ອັດຕາ	Number-rate	149 23.5
10	ວຽງຈັນ	Vientiane	ຄົນ-ອັດຕາ	Number-rate	129 14.9
11	ບໍລິຄຳໄຊ	Borikhamxay	ຄົນ-ອັດຕາ	Number-rate	128 17.6
12	ຄຳມ່ວນ	Khammuane	ຄົນ-ອັດຕາ	Number-rate	282 29.5
13	ສະຫວັນນະເຂດ	Savannakhet	ຄົນ-ອັດຕາ	Number-rate	273 12.7
14	ສາລະວັນ	Saravane	ຄົນ-ອັດຕາ	Number-rate	228 21.2
15	ເຊກອງ	Sekong	ຄົນ-ອັດຕາ	Number-rate	96 26.8
16	ຈຳປາສັກ	Champasack	ຄົນ-ອັດຕາ	Number-rate	160 11.2
17	ອັດຕະປື	Attapeu	ຄົນ-ອັດຕາ	Number-rate	72 16.6
18	ໄຊສົມບູນ	Xaysomboon	ຄົນ-ອັດຕາ	Number-rate	25 8.2
	<b>ລວມ</b>	<b>Total</b>			<b>2,327 14.9</b>

ແຫຼ່ງຂໍ້ມູນ: ລະບົບຂໍ້ມູນຂ່າວສານສາທາລະນະສຸກ ກົມແຜນການ ແລະ ການຮ່ວມມື, ກະຊວງສາທາລະນະສຸກ

Source: DHIS2/HMIS Department of Planning and Cooperation, Ministry of Health

**ສະຖິຕິວັດທະນະທຳ**  
**Culture Statistics**



ຕາຕະລາງ 106

ສື່ສັງພິມ ແລະ ສື່ເອເລັກໂຕນິກ

Table 106

Publication and electronic media

ລາຍການ	ຫົວໜ່ວຍ		Unit	2021	2022
ຈຳນວນສຳນັກໜັງສືພິມ	ແຫ່ງ	Journal and Newspaper office	Places	33	33
ໃນນັ້ນ:		There of:			
ສູນກາງ	ແຫ່ງ	Central management	Places	26	26
ທ້ອງຖິ່ນ	ແຫ່ງ	Local management	Places	7	7
ຈຳນວນສຳນັກວາລະສານ	ແຫ່ງ	Number of Journals	Places	80	79
ໃນນັ້ນ:		There of:			
ສູນກາງ	ແຫ່ງ	Central management	Places	71	70
ທ້ອງຖິ່ນ	ແຫ່ງ	Local management	Places	9	9
ຈຳນວນຜະລິດຕະພັນໜັງສືພິມ	ພ.ສະບັບ	Newsletter	Th.Units	6,741,188	6,741,188
ສູນກາງ	ພ.ສະບັບ	Central management	Th.Units	5,410,148	5,410,148
ທ້ອງຖິ່ນ	ພ.ສະບັບ	Local management	Th.Units	1,331,040	1,331,040
ຈຳນວນສະຖານີວິທະຍຸກະຈາຍສຽງ	ແຫ່ງ	Number of radio transmitter	Places	82	84
ໃນນັ້ນ:		There of:			
ສູນກາງ	ແຫ່ງ	Central	Places	3	9
ທ້ອງຖິ່ນ	ແຫ່ງ	Local	Places	79	75
ຈຳນວນສະຖານີໂທລະພາບ	ແຫ່ງ	Television broadcast	Places	49	36
ໃນນັ້ນ:		There of:			
ສູນກາງ	ແຫ່ງ	Central	Places	7	4
ທ້ອງຖິ່ນ	ແຫ່ງ	Local	Places	42	32

ຍັງມີຕໍ່/Continued

ຕາຕະລາງ 106

ສື່ສົ່ງຟິມ ແລະ ສື່ເອເລັກໂຕນິກ

Table 106

Publication and electronic media

ລາຍການ	ຫົວໜ່ວຍ	Items	Unit	2021	2022
ຈຳນວນລະບົບສົ່ງຄື້ນ	ແຫ່ງ	Number of Wave transmission systems	Places	11	79
ໃນນັ້ນ:		There of:			
ລະບົບສົ່ງຄື້ນ AM/MV	ແຫ່ງ	AM/MV transmission systems	Places	1	3
ລະບົບສົ່ງຄື້ນ FM	ແຫ່ງ	FM transmission	Places	9	75
ລະບົບສົ່ງຄື້ນ SW	ແຫ່ງ	SW shortwave transmission systems	Places	1	1
ຈຳນວນຊ່ອງໂທລະພາບ	ຊ່ອງ	Number of TV channels	Channels	2	2

ແຫລ່ງຂໍ້ມູນ: ກົມແຜນການ ແລະ ການເງິນ, ກະຊວງຖະແຫລງຂ່າວ, ວັດທະນະທຳ ແລະ ທ່ອງທ່ຽວ

Source: Department of Planning and Finance, Ministry of Information Culture and Tourism

ຕາະລາງ 107  
ວັດທະນະທຳ

Table 107  
Culture

ລາຍການ	ຫົວໜ່ວຍ	Items	Unit	2021	2022
ຈຳນວນຄອບຄົວວັດທະນະທຳ	ຄອບຄົວ	Number of cultural families	Families	988,723	1,026,207
ຈຳນວນບ້ານວັດທະນະທຳ	ບ້ານ	Number of cultural villages	Villages	6,694	6,872
ຈຳນວນແຫຼ່ງມໍລະດົກ	ແຫ່ງ	<b>Number of heritage sources</b>	<b>Places</b>	<b>32</b>	<b>32</b>
<b>ໃນນັ້ນ:</b>		<b>There of:</b>			
ມໍລະດົກໂລກ	ແຫ່ງ	World heritage	Places	5	5
ມໍລະດົກພາກພື້ນ	ແຫ່ງ	Regional heritage	Places	5	5
ມໍລະດົກລະດັບຊາດ	ແຫ່ງ	National heritage	Places	15	15
ມໍລະດົກທ້ອງຖິ່ນ	ແຫ່ງ	Local heritage	Places	7	7
ຫໍຜິດຕະຜັນ	ແຫ່ງ	Museums	Places	27	27
ຈຳນວນຫົວໜ່ວຍຜະລິດຮູບເງົາ	ແຫ່ງ	Number of film production units	Places	10	11
ຈຳນວນຜົນຜະລິດຮູບເງົາຕົ້ນສະບັບ	ເລື່ອງ	Number of original film productions	Story	2	9
<b>ໂຮງພິມ</b>	ແຫ່ງ	<b>Printing office</b>	<b>Places</b>	<b>79</b>	<b>79</b>
<b>ໃນນັ້ນ:</b>		<b>There of:</b>			
ສູນກາງ	ແຫ່ງ	Central management	Places	7	7
ທ້ອງຖິ່ນ	ແຫ່ງ	Local management	Places	72	72
ຈຳນວນຫໍສະໝຸດ	ແຫ່ງ	<b>Number of libraries</b>	<b>Places</b>	<b>12</b>	
ສູນກາງ	ແຫ່ງ	Central management	Places	1	1
ທ້ອງຖິ່ນ	ແຫ່ງ	Local management	Places	11	11
ຈຳນວນປຶ້ມໃນຫ້ອງສະໝຸດ	ຫົວ	Number of books in the library	Book	668,854	1,074,326
ຈຳນວນໜ່ວຍສິລະປະວັນນະຄະດີອາຊີ ໜ່ວຍ		<b>Artist groups</b>	<b>Groups</b>	<b>5</b>	<b>6</b>
<b>ໃນນັ້ນ:</b>		<b>There of:</b>			
ສູນກາງ	ໜ່ວຍ	Central management	Groups	3	4
ທ້ອງຖິ່ນ	ໜ່ວຍ	Local management	Groups	2	2
ຈຳນວນເທື່ອສະແດງ	ເທື່ອ	Number of performances	Times	35	417

ແຫລ່ງຂໍ້ມູນ: ກົມແຜນການ ແລະ ການເງິນ, ກະຊວງຖະແຫລງຂ່າວ, ວັດທະນະທຳ ແລະ ທ່ອງທ່ຽວ

Source: Department of Planning and Finance, Ministry of Information, Culture and Tourism

**ສະຖິຕິອຸປະຕິເຫດ**  
**Accident Statistics**

**ຕາຕະລາງ 108**

ຈຳນວນພາຫະນະເປ່ເພທີ່ເກີດຈາກອຸປະຕິເຫດແບ່ງ

ຕາມແຂວງທົ່ວປະເທດປະຈຳປີ 2022

ຫົວໜ່ວຍ: ຈຳນວນຄັ້ງ

**Table 108**

Number of Damaged vehicles from Accidents

by Provinces in 2022

Unit: Number of Times

ລະຫັດ Code.	ຊື່ແຂວງ	Name of Provinces	ພາຫະນະເປ່ເພ			
			Damaged vehicles			
			ຈຳນວນຄັ້ງທີ່ເກີດ ອຸປະຕິເຫດ Number of accidents	ເລັກນ້ອຍ Minor damaged	ສົມຄວນ Heavy damaged	ໃຊ້ການບໍ່ ໄດ້ out of order
1	ນຄ.ຫຼວງວຽງຈັນ	Vientiane Capital	1,092	580	1,459	19
2	ຜົ້ງສາລີ	Phongsaly	74	76	41	3
3	ຫລວງນ້ຳທາ	Luangnamtha	422	511	245	13
4	ອຸດົມໄຊ	Oudomxay	278	263	199	28
5	ບໍ່ແກ້ວ	Bokeo	188	124	195	21
6	ຫລວງພະບາງ	Luangprabang	527	501	395	19
7	ຫົວພັນ	Huaphanh	62	50	47	10
8	ໄຊຍະບູລີ	Xayaboury	234	165	231	21
9	ຊຽງຂວາງ	Xiengkhuang	190	147	196	5
10	ວຽງຈັນ	Vientiane	573	562	435	13
11	ບໍລິຄຳໄຊ	Bolikhamxay	423	345	360	11
12	ຄຳມ່ວນ	Khammuane	74	20	106	
13	ສະຫວັນນະເຂດ	Savannakhet	680	568	549	35
14	ສາລະວັນ	Saravane	290	247	236	10
15	ເຊກອງ	Sekong	116	102	79	7
16	ຈຳປາສັກ	Champasack	787	712	700	12
17	ອັດຕະປື	Attapeu	307	332	150	7
18	ໄຊສົມບູນ	Xaysomboon	123	111	80	5
	<b>ລວມ</b>	<b>Total</b>	<b>6,440</b>	<b>5,416</b>	<b>5,703</b>	<b>239</b>

ແຫລ່ງຂໍ້ມູນ: ກົມຕຳຫຼວດຈະລາຈອນ, ກະຊວງປ້ອງກັນຄວາມສະຫງົບ

Source: Traffic Police Department, Ministry of Public Security

**ຕາຕະລາງ 109**

ຈຳນວນຄົນໄດ້ຮັບບາດເຈັບ ແລະ ຕາຍດ້ວຍອຸປະ  
ຕິເຫດແບ່ງຕາມແຂວງທົ່ວປະເທດ ປະຈຳປີ 2022  
ຫົວໜ່ວຍ: ຄົນ

**Table 109**

Number of Injured persons and deaths  
Accidents by Provinces 2022  
Unit: Persons

ລະຫັດ Code.	ຊື່ແຂວງ	Name of Province	ຄົນໄດ້ຮັບບາດເຈັບ ແລະ ຕາຍ			
			Injured persons and deaths			
			ເລັກນ້ອຍ Minor injured	ສົມຄວນ Serious injured	ສາຫັດ Severely injured	ເສຍຊີວິດ Death
1	ນຄ.ຫຼວງວຽງຈັນ	Vientiane Capital	315	635	282	183
2	ຜົ້ງສາລີ	Phongsaly	59	16	8	6
3	ຫລວງນໍ້າທາ	Luangnamtha	468	193	57	35
4	ອຸດົມໄຊ	Oudomxay	439	214	60	39
5	ບໍ່ແກ້ວ	Bokeo	175	125	65	40
6	ຫລວງພະບາງ	Luangprabang	501	325	77	74
7	ຫົວພັນ	Huaphanh	39	47	24	15
8	ໄຊຍະບູລີ	Xayaboury	148	157	90	67
9	ຊຽງຂວາງ	Xiengkhuang	95	95	53	32
10	ວຽງຈັນ	Vientiane	435	352	81	57
11	ບໍລິຄຳໄຊ	Bolikhamxay	357	284	66	42
12	ຄຳມ່ວນ	Khammuane	25	45	24	40
13	ສະຫວັນນະເຂດ	Savannakhet	507	416	182	109
14	ສາລະວັນ	Saravane	250	175	60	40
15	ເຊກອງ	Sekong	88	64	12	24
16	ຈຳປາສັກ	Champasack	617	585	160	96
17	ອັດຕະປື	Attapeu	280	115	17	34
18	ໄຊສົມບູນ	Xaysomboon	94	64	15	14
<b>ລວມ</b>		<b>Total</b>	<b>4,892</b>	<b>3,907</b>	<b>1,333</b>	<b>947</b>

ແຫຼ່ງຂໍ້ມູນ: ກົມຕຳຫຼວດຈະລາຈອນ, ກະຊວງປ້ອງກັນຄວາມສະຫງົບ  
Source: Traffic Police Department, Ministry of Public Security

ຕາຕະລາງ 110

ຈຳນວນພາກສ່ວນຮ່ວມເກີດອຸປະຕິເຫດ  
ແບ່ງຕາມແຂວງທົ່ວປະເທດ ປະຈຳປີ 2022

Table 110

Number of sectors caused accidents  
and Value of damage by provinces 2022

ລະຫັດ Code.	ຊື່ແຂວງ Name of Provinces	ພາກສ່ວນຮ່ວມເກີດອຸປະຕິເຫດ (ຄົນ) The sector caused accidents ( Persons )							ມູນຄ່າຄວາມເສຍຫາຍ Value of damage (ລ້ານກີບ)(Mill.Kip)
		ພະນັກງານ Officer	ທະຫານ Soldier	ຕໍາຫຼວດ Police	ປະຊາຊົນ People	ກຳມະກອນ Worker	ນັກຮຽນ Student	ຕ່າງປະເທດ Foreigner	
		1	ນຄ.ຫຼວງວຽງຈັນ Vientiane Capital	400	64	46	434	928	
2	ຜົ້ງສາລີ Phongsaly	34		1	80	14	26	2	1,386,815,000
3	ຫລວງນ້ຳທາ Luangnamtha	115	9	13	472	84	182	28	4,102,950,000
4	ອຸດົມໄຊ Oudomxay	71	28	1	397	56	78	12	2,523,000,000
5	ບໍ່ແກ້ວ Bokeo	37	27	10	159	100	82	38	14,254,050,000
6	ຫລວງພະບາງ Luangprabang	114	25	11	660	292	211	52	5,250,000,000
7	ຫົວພັນ Huaphanh	14	1	2	75	17	20	3	1,531,000,000
8	ໄຊຍະບູລີ Xayaboury	33	44	9	413	22	75	8	6,173,455,000
9	ຊຽງຂວາງ Xiengkhuang	51	22	7	222	33	38	16	5,646,800,000
10	ວຽງຈັນ Vientiane	137	46	23	566	273	208	5	7,888,400,000
11	ບໍລິຄຳໄຊ Bolikhamxay	103	28	9	566	121	167	19	9,449,000,000
12	ຄຳມ່ວນ Khammuane	28	2	3	90	46	23	12	7,595,000,000
13	ສະຫວັນນະເຂດ Savannakhet	96	39	21	651	228	148	81	4,494,000,000
14	ສາລະວັນ Saravane	76	3	4	405	52	87	21	7,198,000,000
15	ເຊກອງ Sekong	33	11	9	126	27	60	10	1,897,000,000
16	ຈຳປາສັກ Champasack	194	62	20	957	373	331	76	5,873,850,000
17	ອັດຕະປື Attapeu	100	25	13	357	65	109	41	4,150,000,000
18	ໄຊສົມບູນ Xaysomboon	33	17	4	66	45	24	8	3,247,530,000
	<b>ລວມ Total</b>	<b>1,669</b>	<b>453</b>	<b>206</b>	<b>6,696</b>	<b>2,776</b>	<b>2,240</b>	<b>521</b>	<b>103,074,200,000</b>

ແຫລ່ງຂໍ້ມູນ: ກົມຕໍາຫຼວດຈະລາຈອນ, ກະຊວງປ້ອງກັນຄວາມສະຫງົບ  
Source: Traffic Police Department, Ministry of Public Security

ຕາຕະລາງ 111

ຈຳນວນອຸປະຕິເຫດແບ່ງຕາມແຂວງທົ່ວປະເທດ ປະຈຳປີ 2022

ຫົວໜ່ວຍ: ຈຳນວນຄັ້ງ

Table 111

Number of Accidents by Provinces 2022

Unit: Number of Time

ລະຫັດ Code.	ຊື່ແຂວງ Name of Provinces	ການລະເມີດ Break the Law							
		ດື່ມເຫຼົ້າ Drunk	ອາຍຸບໍ່ເຖິງ ກະສຽນ 16 Age under 16	ບໍ່ມີໃບຂັບຂີ່ No driving license	ອື່ນໆ Other				
1	ນຄ.ຫຼວງວຽງຈັນ Vientiane Capital	723	74	775	121				
2	ຜົ້ງສາລີ Phongsaly	11	4	22	22				
3	ຫລວງນ້ຳທາ Luangnamtha	156	53	110	46				
4	ອຸດົມໄຊ Oudomxay	77	29	380	10				
5	ບໍ່ແກ້ວ Bokeo	101	30	116	12				
6	ຫລວງພະບາງ Luangprabang	120	140	107	107				
7	ຫົວພັນ Huaphanh	-	11	38	-				
8	ໄຊຍະບູລີ Xayaboury	21	76	109	35				
9	ຊຽງຂວາງ Xiengkhuang	4	8	150	45				
10	ວຽງຈັນ Vientiane	68	92	508	29				
11	ບໍລິຄຳໄຊ Bolikhamxay	35	98	395	35				
12	ຄຳມ່ວນ Khammuane	18	21	23	17				
13	ສະຫວັນນະເຂດ Savannakhet	94	37	606	69				
14	ສາລະວັນ Saravane	9	52	98	62				
15	ເຊກອງ Sekong	19	44	106	8				
16	ຈຳປາສັກ Champasack	38	185	177	593				
17	ອັດຕະປື Attapeu	63	47	41	21				
18	ໄຊສົມບູນ Xaysomboon	28	16	62	26				
<b>ລວມ Total</b>		<b>1,591</b>	<b>1,017</b>	<b>3,823</b>	<b>1,271</b>				

ແຫຼ່ງຂໍ້ມູນ: ກົມຕຳຫຼວດຈະລາຈອນ, ກະຊວງປ້ອງກັນຄວາມສະຫງົບ

Source: Traffic Police Department, Ministry of Public Security



**ຕາຕະລາງ 112**

ຈຳນວນຜົນເສຍຫາຍທາງດ້ານສຸຂະພາບ  
ຈາກອຸປະຕິເຫດແບ່ງຕາມເພດປະຈຳປີ 2022  
ຫົວໜ່ວຍ: ຄົນ

**Table 112**

Number of Adverse health conditions  
by Sex 2022  
Unit: Persons

ຜົນເສຍຫາຍທາງດ້ານສຸຂະພາບ		Adverse health conditions	ເພດ / Sex		
			ຊາຍ/Male	ຍິງ/Female	ລວມ/Total
ຄົນຂັບຂີ່ The driver	ເລັກນ້ອຍ	Minor injured	1,510	1,045	2,555
	ສົມຄວນ	Serious injured	1,181	852	2,033
	ສາຫັດຕາຍ	Severely injured Deaths	480 435	247 88	727 523
ຄົນໂດຍສານ Passenger	ເລັກນ້ອຍ	Minor injured	1,304	890	2,194
	ສົມຄວນ	Serious injured	890	892	1,782
	ສາຫັດຕາຍ	Severely injured Deaths	381 288	180 53	561 341
ຄົນຢ່າງ Pedestrian	ເລັກນ້ອຍ	Minor injured	95	48	143
	ສົມຄວນ	Serious injured	51	41	92
	ສາຫັດຕາຍ	Severely injured Deaths	27 50	18 33	45 83

ແຫຼ່ງຂໍ້ມູນ: ກົມຕໍາຫຼວດຈະລາຈອນ, ກະຊວງປ້ອງກັນຄວາມສະຫງົບ

Source: Traffic Police Department, Ministry of Public Security

**ຮູບສະແດງ 09: ຈຳນວນຜົນເສຍຫາຍທາງດ້ານສຸຂະພາບຈາກອຸປະຕິເຫດ**

**Graph 09: Number of Adverse health conditions**

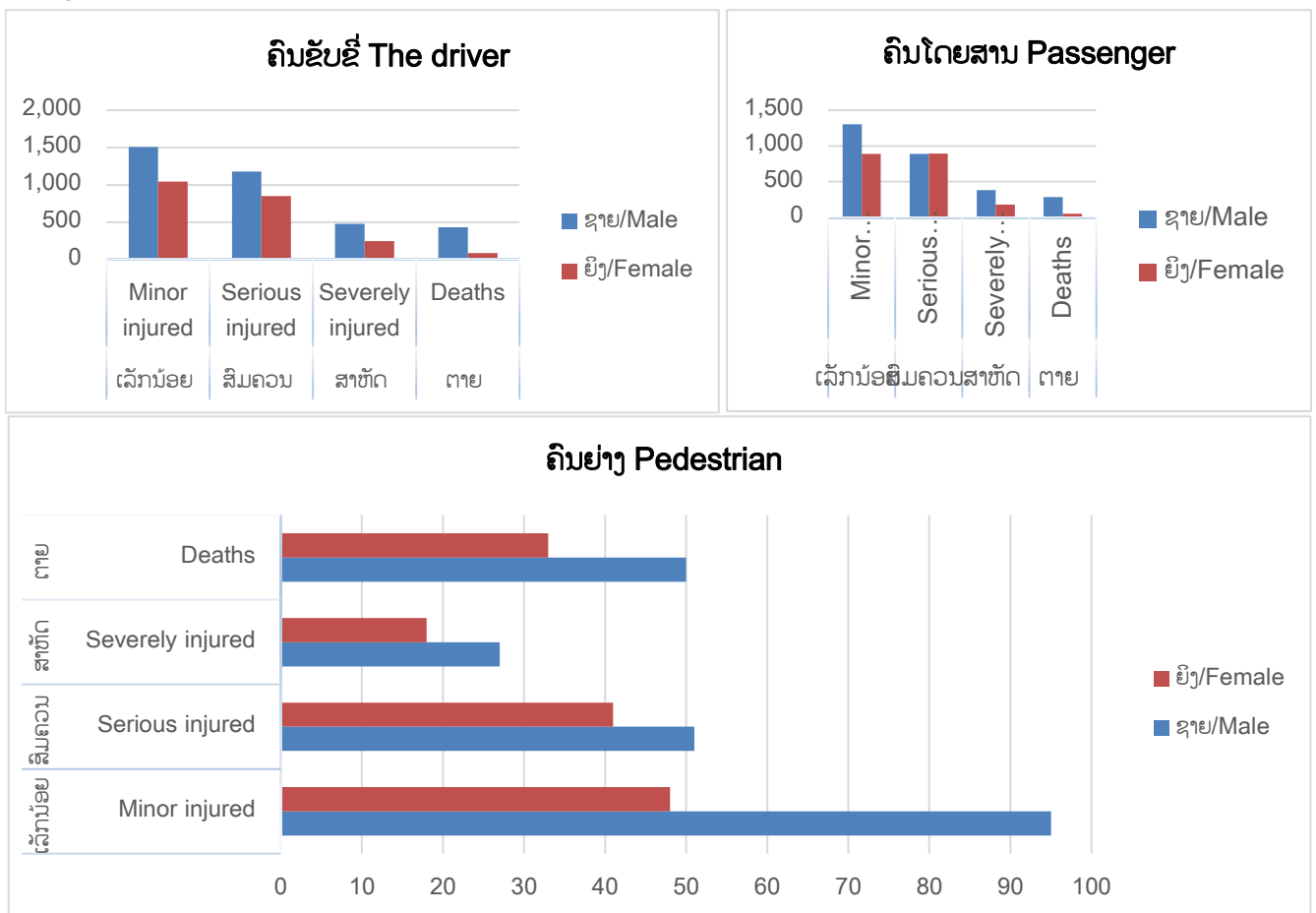

ແຫຼ່ງຂໍ້ມູນ: ກົມຕໍາຫຼວດຈະລາຈອນ, ກະຊວງປ້ອງກັນຄວາມສະຫງົບ

Source: Traffic Police Department, Ministry of Public Security

**ຕາຕະລາງ 113**

ຈຳນວນຮູບການແກ້ໄຂອຸປະຕິເຫດ  
ແບ່ງຕາມແຂວງທົ່ວປະເທດ ປະຈຳປີ 2022  
ຫົວໜ່ວຍ: ຈຳນວນຄັ້ງ

**Table 113**

Number of modification accident  
by provinces 2022  
Unit: Number of time

ລະຫັດ Code.	ຊື່ແຂວງ ຊື່ແຂວງ	Name of Provinces	ຮູບການແກ້ໄຂ Modification				
			Raised	Process	Suspended	Maintain	Prosecution
			ຍົກມາ	ດຳເນີນ	ໂຈະ	ເກັບມ້ຽນ	ສົ່ງໄອຍະການ
1	ນຄ.ຫຼວງວຽງຈັນ	Vientiane Capital	99	158	74	751	208
2	ຜົ້ງສາລີ	Phongsaly	7	8		73	
3	ຫລວງນ້ຳທາ	Luangnamtha	7	27	1	389	12
4	ອຸດົມໄຊ	Oudomxay	26	29	2	267	6
5	ບໍ່ແກ້ວ	Bokeo	5	20		169	4
6	ຫລວງພະບາງ	Luangprabang	33	28	-	516	15
7	ຫົວພັນ	Huaphanh	8	3		67	
8	ໄຊຍະບູລີ	Xayaboury	15	12	-	214	22
9	ຊຽງຂວາງ	Xiengkhuang	10	25	1	157	17
10	ວຽງຈັນ	Vientiane	29	46	-	529	26
11	ບໍລິຄຳໄຊ	Bolikhamxay	37	17	-	429	12
12	ຄຳມ່ວນ	Khammuane		1		52	21
13	ສະຫວັນນະເຂດ	Savannakhet	33	31		657	25
14	ສາລະວັນ	Saravane	5	20		270	5
15	ເຊກອງ	Sekong	5	7		113	1
16	ຈຳປາສັກ	Champasack	4	4	-	784	2
17	ອັດຕະປື	Attapeu	30	15		317	5
18	ໄຊສົມບູນ	Xaysomboon	2	15	-	102	
	<b>ລວມ</b>	<b>Total</b>	<b>355</b>	<b>466</b>	<b>92</b>	<b>5,856</b>	<b>381</b>

ແຫລ່ງຂໍ້ມູນ: ກົມຕຳຫຼວດຈະລາຈອນ, ກະຊວງປ້ອງກັນຄວາມສະຫງົບ

Source: Traffic Police Department, Ministry of Public Security

**ຕາຕະລາງ 114**

ຈຳນວນອຸປະຕິເຫດຈາກທົ່ວປະເທດ  
ແບ່ງຕາມໝວດອາຍຸ ປະຈຳປີ 2022

**Table 114**

Number of Accident  
by Age group 2022

ໝວດອາຍຸ Age group	ຈຳນວນຄົນ Number of Persons	ສ່ວນຮ້ອຍ Percentage
ຕໍ່າກວ່າ 15 ປີ < 15	1,071	7.35
16-20	3,573	24.53
21-24	3,144	21.60
25-28	2,509	17.23
29-32	1,599	11.00
33-36	1,026	7.04
37-40	524	3.60
41-44	370	2.54
45 ປີຂຶ້ນໄປ > 45	745	5.11
<b>ລວມ/Total</b>	<b>14,561</b>	<b>100.00</b>

ແຫລ່ງຂໍ້ມູນ: ກົມຕໍາຫຼວດຈະລາຈອນ, ກະຊວງປ້ອງກັນຄວາມສະຫງົບ

Source: Traffic Police Department, Ministry of Public Security

**ຮູບສະແດງ 10:** ສ່ວນຮ້ອຍອຸປະຕິເຫດຈາກທົ່ວປະເທດ  
ແບ່ງຕາມໝວດອາຍຸ ປະຈຳປີ 2021

**Graph 10:** Percentage of Accidents  
by Age group in 2021

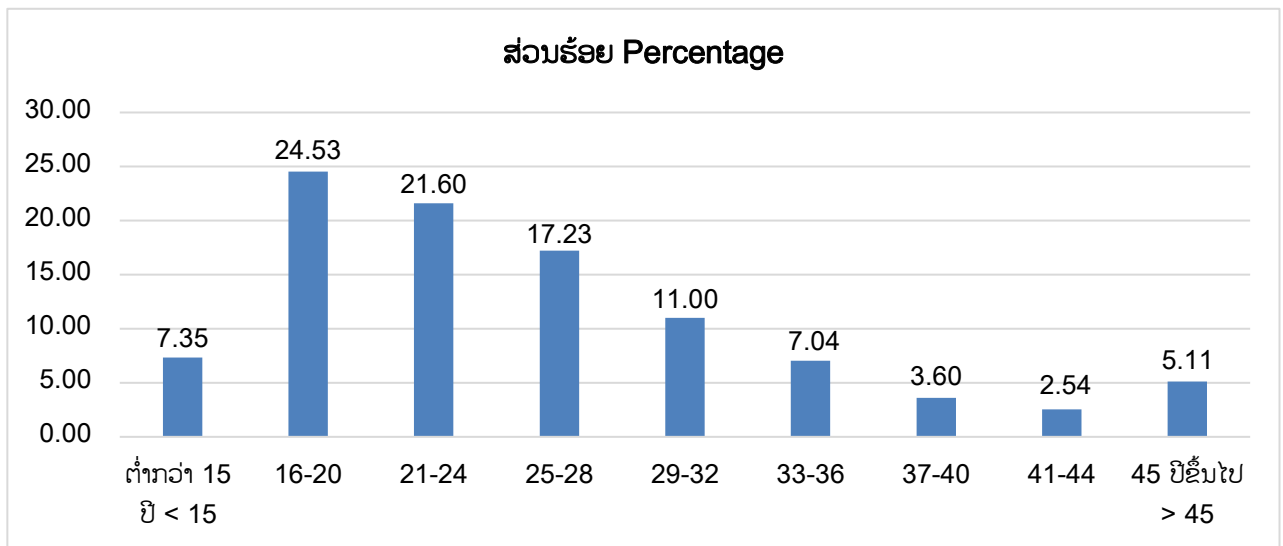

ແຫລ່ງຂໍ້ມູນ: ກົມຕໍາຫຼວດຈະລາຈອນ, ກະຊວງປ້ອງກັນຄວາມສະຫງົບ

Source: Traffic Police Department, Ministry of Public Security

**ຕາຕະລາງ 115**

ສະພາບການເກີດອຸປະຕິເຫດ  
ຫົວໜ່ວຍ: ຈຳນວນຄັ້ງ

**Table 115**

Accidental conditions  
Unit: Number of time

ລາຍການ	Items	ປີ/Year	
		2021	2022
<b>ປະເພດເສັ້ນທາງ</b>	<b>Type of Roads</b>		
ທາງຊື່	Straight	2,149	2,016
ທາງໂຄ້ງ	Curve	824	1,183
ຄ້ອຍ	Slope	511	739
ສາມແຍກ	Three junctions	1,010	1,126
ສີ່ແຍກ	Intersection	780	1,029
ວົງວຽນ	Circle	302	347
<b>ປະເພດໜ້າທາງ</b>	<b>Type of Roads Front</b>		
ຄອນກີດ	Concrete	2,452	2,533
ປູຢາງ	Tarred	2,360	2,883
ດິນແດງ	Red soil	764	1,024
<b>ສະພາບໜ້າທາງ</b>	<b>Road conditions</b>		
ແຫ້ງ	Dry	3,508	4,114
ປຽກຊຸ່ມ	Wet	1,176	1,258
ຫູບໂນນ	Hole	892	1,068
<b>ລັກສະນະການຕໍາ</b>	<b>Features Bump</b>		
ໜ້າ+ໜ້າ	Front + Front	1,481	1,826
ໜ້າ+ຂ້າງ	Front + Side	1,567	1,571
ຕໍາທາງຫຼັງ	Bump Behind	943	1,098
ດາດ	Touch	467	577
ລົ້ມເອງ	Self Accident	306	305
ປີ້ນເອງ	Self Reflexive	159	181
ຕໍາກໍາແພງ	Bump wall	68	75
ຕໍາເສົາໄຟ	Bump Polishes Rice	58	100
ຕໍາຄູກາງ	Bump Coach	102	80
ຕໍາຕົ້ນໄມ້	Bump Tree	28	42
ຕໍາເຮືອນ	Bump House	59	52
ອື່ນໆ	Others	338	533

ແຫຼ່ງຂໍ້ມູນ: ກົມຕໍາຫຼວດຈະລາຈອນ, ກະຊວງປ້ອງກັນຄວາມສະຫງົບ

Source: Traffic Police Department, Ministry of Public Security

ຕາຕະລາງ 116

ຈຳນວນການເກີດອຸປະຕິເຫດ ແບ່ງຕາມອາຊີບ ແລະ ສັນຊາດ

ຫົວໜ່ວຍ: ຄົນ

Table 116

Number Accident by Occupation and Nationality

Unit: Persons

ລາຍການ	Items	ປີ/Year	
		2021	2022
<b>ອາຊີບຜູ້ເຂົ້າຮ່ວມໃນການເກີດອຸປະຕິເຫດ</b>	<b>The Occupation caused accidents</b>		
ອາຊີບພະນັກງານ	Professional staff	1,219	1,669
ທະຫານ	Soldier	396	453
ຕໍາຫຼວດ	Police	181	206
ກຳມະກອນ	Workers	1,460	2,776
ນັກຮຽນ	Students	1,143	1,289
ນັກສຶກສາ	Students	856	951
ຂັບລົດ	Driver	1,011	1,195
ຄ້າຂາຍ	Trade	1,436	1,211
ຊາວນາ	Farmer	1,702	1,867
ຫວ່າງງານ	Unemployed	2,156	2,423
<b>ສັນຊາດທີ່ເກີດອຸປະຕິເຫດ</b>	<b>Nationality Accidents</b>		
ລາວ	Lao PDR	11,560	14,040
ໄທ	Thailand	86	76
ຫວຽດນາມ	Vietnam	159	201
ຈີນ	China	149	209
ເກົາຫຼີ	Korea	11	8
ຍີ່ປຸ່ນ	Japan	5	
ມາເລ	Malaysia	-	
ສິງກະໂປ	Singapore	-	
ອິນເດຍ	India	-	5
ອັງກິດ	United Kingdom	-	
ນິວຊີແລນ	New Zealand	3	1
ອິຕາລີ	Italy	2	
ອາເມລິກາ	America	2	4
ກຳປູເຈຍ	Cambodia	3	2
ມຽນມາ	Myanmar	1	3
ອົດສະຕາລີ	Australia	3	2
ຟີລິບປິນ	Phillipines	-	
ຝຣັ່ງ	France	4	10

ແຫລ່ງຂໍ້ມູນ: ກົມຕໍາຫຼວດຈະລາຈອນ, ກະຊວງປ້ອງກັນຄວາມສະຫງົບ

Source: Traffic Police Department, Ministry of Public Security

ຕາຕະລາງ 117

ຈຳນວນພາຫະນະທີ່ຮ່ວມເກີດອຸປະຕິເຫດ ແລະ ເສຍຊີວິດ ປີ 2022

Table 117

Number of Vehicles Accident and Deads 2022

ລາຍການ	Items	ປີ/Year			
		2021		2022	
		ເກີດ	ຕາຍ	ເກີດ	ຕາຍ
		(ຄັ້ງ)	(ຄົນ)	(ຄັ້ງ)	(ຄົນ)
		Accident	Death	Accident	Death
		(time)	(Person)	(time)	(Person)
ຈຳນວນພາຫະນະທີ່ຮ່ວມເກີດ	Number of Vehicles				
ອຸປະຕິເຫດ	Accident				
ລົດຈັກ + ລົດຈັກ	Motorcycle + Motorcycle	1432	203	1545	199
ລົດຈັກ + ລົດຖີບ	Motorcycle + Bicycle	23	3	47	2
ລົດຈັກ + ຍູ້ລີ້	Motorcycle + Push the wheel	4	1	-	-
ລົດຈັກ + ລົດ3ລີ້	Motorcycle + Tricycle	7	3	20	3
ລົດຈັກ + ຄົນຍ່າງ	Motorcycle + Walker	139	24	211	34
ລົດຈັກ + ສັດ	Motorcycle + Animal	78	7	94	12
ລົດຈັກ + ລົດໄຖນາ	Motorcycle + Tractor	62	8	121	18
ລົດຈັກ + ກຳແພງ	Motorcycle + Wall	44	12	43	10
ລົດຈັກ + ລົດໃຫຍ່	Motorcycle + Car	1413	243	1449	216
ລົດຈັກ + ລົດບັນທຸກ	Motorcycle + Truck	248	53	270	67
ລົດຈັກ + ລົດໂດຍສານ	Motorcycle + Bus	32	6	35	3
ລົດຈັກລົ້ມເອງ	Motorcycle Accident	292	57	305	74
ລົດໃຫຍ່ + ລົດໃຫຍ່	Car + Car	647	56	778	56
ລົດໃຫຍ່ + ລົດຖີບ	Car + Bicycle	19	3	26	9
ລົດໃຫຍ່ + ລົດໄຖນາ	Car + Tractor	26	2	67	4
ລົດໃຫຍ່ + ລົດ3ລີ້	Car + Tricycke	5	-	-	-
ລົດໃຫຍ່ + ຄົນຍ່າງ	Car + Walker	122	33	198	50
ລົດໃຫຍ່ + ເສົາໄຟ	Car + Polished Rice	55	11	77	10
ລົດໃຫຍ່ປີ້ນເອງ	Car Self Reflexive	138	36	181	49
ລົດບັນທຸກ + ລົດບັນທຸກ	Truck + Truck	208	20	271	28
ລົດໃຫຍ່ + ລົດບັນທຸກ	Car + Truck	112	14	146	10
ອື່ນໆ	Others	470	36	544	93

ແຫຼ່ງຂໍ້ມູນ: ກົມຕຳຫຼວດຈະລາຈອນ, ກະຊວງປ້ອງກັນຄວາມສະຫງົບ

Source: Traffic Police Department, Ministry of Public Security

ຕາຕະລາງ 118

ຈຳນວນອຸປະຕິເຫດແບ່ງຕາມແຂວງ ທົ່ວປະເທດ ປະຈຳປີ  
2022

Table 118

Number of Accidents by Provinces in who  
Country 2022

ລະຫັດ Code.	ຊື່ແຂວງ Name of Provinces	ປີ/Year				
		2021		2022		
		ເກີດ (ຄັ້ງ)	ຕາຍ (ຄົນ)	ເກີດ (ຄັ້ງ)	ຕາຍ (ຄົນ)	
		Accident (time)	Death (Person)	Accident (time)	Death (Person)	
1	ນຄ.ຫຼວງວຽງຈັນ	Vientiane Capital	853	161	1092	183
2	ຜົ້ງສາລີ	Phongsaly	133	13	74	6
3	ຫລວງນ້ຳທາ	Luangnamtha	298	20	422	35
4	ອຸດົມໄຊ	Oudomxay	268	33	278	39
5	ບໍ່ແກ້ວ	Bokeo	97	25	188	40
6	ຫລວງພະບາງ	Luangprabang	383	58	527	74
7	ຫົວພັນ	Huaphanh	48	21	62	15
8	ໄຊຍະບູລີ	Xayaboury	284	51	234	67
9	ຊຽງຂວາງ	Xiengkhuang	131	30	190	32
10	ວຽງຈັນ	Vientiane	457	48	573	57
11	ບໍລິຄຳໄຊ	Bolikhamxay	402	61	423	42
12	ຄຳມ່ວນ	Khammuane	77	34	74	40
13	ສະຫວັນນະເຂດ	Savannakhet	743	106	680	109
14	ສາລະວັນ	Saravane	186	30	290	40
15	ເຊກອງ	Sekong	126	16	116	24
16	ຈຳປາສັກ	Champasack	780	83	787	96
17	ອັດຕະປື	Attapeu	230	23	307	34
18	ໄຊສົມບູນ	Xaysomboon	80	18	123	14
<b>ລວມ</b>		<b>Total</b>	<b>5,576</b>	<b>831</b>	<b>6,440</b>	<b>947</b>

ແຫລ່ງຂໍ້ມູນ: ກົມຕຳຫຼວດຈະລາຈອນ, ກະຊວງປ້ອງກັນຄວາມສ

Source: Traffic Police Department, Ministry of Public Security

# **ສະຖິຕິສານ ແລະ ຄະດີ**

## **Court and Litigation Statistics**



ຕາຕະລາງ 119

ສະຖິຕິສານ ແລະ ຄະດີ

Table 119

Statistic Court and Litigation

ລ/ດ No.	ລາຍການ	ຫົວໜ່ວຍ	Items	Unit	ປີ/Year	
					2021	2022
1	ຈຳນວນຄະດີທັງໝົດ	ເລື່ອງ	The total number of cases	Times	5,764	7,145
	ປະຕິບັດໄດ້	ເລື່ອງ	Final execution	Times	1,558	1,728
2	ຈຳນວນຄະດີອາຍາທັງໝົດ	ເລື່ອງ	The total number of penal cases	Times	4,458	5,683
	ປະຕິບັດໄດ້	ເລື່ອງ	Action	Times	777	890
3	ຈຳນວນຄະດີແຜ່ງທັງໝົດ	ເລື່ອງ	The total number of civil cases	Times	1,306	1,462
	ປະຕິບັດໄດ້	ເລື່ອງ	Action	Times	781	838
4	ຈຳນວນບ້ານແບບຢ່າງປະຕິບັດ ກົດໝາຍ	ບ້ານ	The Number of Village model for law implimentation	Village	2,129	2,485
5	ຈຳນວນຄອບຄົວແບບຢ່າງ ປະຕິບັດກົດໝາຍ	ຄອບຄົວ	The Number of Household model for law implimentation	Household	314,760	398,506
6	ຈຳນວນໜ່ວຍໄກ່ເກ່ຍຂັ້ນບ້ານ	ບ້ານ	The Number of mediation village level unit	Village	7,376	8,415
7	ຈຳນວນກົດໝາຍທີ່ປະກາດໃຊ້ ສ້າງໃໝ່	ສະບັບ	The Number of laws promulgated Adopted	Law	151	157
	ປັບປຸງໃໝ່	ສະບັບ	Amended	Law	4	6
		ສະບັບ		Law	13	15
8	ອັດຕາສ່ວນຂອງຄະດີ (ຈັດແບ່ງ ຕາມປະເພດ)ມີຜົນບັງຄັບໃຊ້ ແລະ ຕາມການກວດກາໂດຍ ກະຊວງຍຸຕິທຳ ທຽບໃສ່ຈຳນວນ ຄະດີທັງໝົດທີ່ສານ ໄດ້ມີການລາຍງານ	ສ່ວນຮ້ອຍ	Ratio if cases ( Successfully enforced and monitored by Ministry of Justice to total cases submitted by courts )	Percentage	27	23
9	ຈຳນວນຄົນທີ່ເຂົ້າມາໃຊ້ບໍລິ ການກົດໝາຍໂດຍຜ່ານຫ້ອງ ການຊ່ວຍເຫຼືອທາງດ້ານກົດ ໝາຍໃນຂອບເຂດທົ່ວ ປະເທດ	ເທື່ອຄົນ	Number of people using the service provided by the legalaid offices Nationwide	Times	29,501	31,537
10	ຈຳນວນຂໍ້ຂັດແຍ່ງທີ່ເຂົ້າມາໃຊ້ ບໍລິການຜ່ານຄະນະໄກ່ ເກ່ຍຂໍ້ຂັດແຍ່ງຂັ້ນບ້ານໃນຂອບ ເຂດທົ່ວປະເທດ	ບ້ານ	Number of cases logged with village mediation committee Nationwide	Village	4,192	6,970

ແຫລ່ງຂໍ້ມູນ: ຫ້ອງການ, ກະຊວງຍຸຕິທຳ

Source: Carbinet, Ministry of Justice

**ສະຖິຕິອົງການຈັດຕັ້ງສາກົນ**

**International Organizations Statistics**

ຕາຕະລາງ 120

Table 120

ຈຳນວນສະຖານທູດ ແລະ ກົງສູນ

Number of embassies and consulates

ລ/ດ No.	ລາຍການ	ຫົວໜ່ວຍ	Items	Unit	ປີ/Year	
					2021	2022
1	ຈຳນວນປະເທດທີ່ ສປປ ລາວໄດ້ສ້າງຕັ້ງ ສາຍພົວພັນການທູດ	ປະເທດ	Number of states which the Lao PDR established Diplomatic Relations	Country	147	148
2	ຈຳນວນສະຖານເອກອັກຄະລັດຖະທູດ ແຫ່ງ ສປປ ລາວ ປະຈຳຢູ່ຕ່າງປະເທດ	ແຫ່ງ	Number of Embassies of the Lao PDR Abroad	Place	26	27
3	ຈຳນວນສຳນັກງານຕາງໜ້າຖາວອນ ແຫ່ງ ສປປ ລາວ ປະຈຳຢູ່ຕ່າງປະເທດ	ແຫ່ງ	Number of Permanent Missions of the Lao PDR Abroad	Place	3	3
4	ຈຳນວນສະຖານກົງສູນໃຫຍ່ ແຫ່ງ ສປປ ລາວ ປະຈຳຢູ່ຕ່າງປະເທດ	ແຫ່ງ	Number of Consulate General of the Lao PDR Abroad	Place	10	10
5	ຈຳນວນຫ້ອງການກົງສູນ ແຫ່ງ ສປປ ລາວ ປະຈຳຢູ່ຕ່າງປະເທດ	ແຫ່ງ	Number of Consulate Offices of the Lao PDR Abroad	Place	1	1
6	ຈຳນວນກົງສູນກິດຕິມະສັກ ແຫ່ງ ສປປ ລາວ ປະຈຳຢູ່ຕ່າງປະເທດ	ແຫ່ງ	Number of the Honorary Consular of the Lao PDR to Foreingn Countries	Place	19	22
7	ຈຳນວນກົງສູນກິດຕິມະສັກຂອງ ຕ່າງປະເທດ ຢູ່ ສປປ ລາວ	ແຫ່ງ	Number of the Foreingn Honorary Consular Posts in the Lao PDR	Place	15	18
8	ອົງການຈັດຕັ້ງສາກົນທີ່ບໍ່ສັງກັດ ລັດຖະບານ ( NGO )	ອົງການ	Number of the International Non- Governmental Organizations in the Lao PDR	Organization	151	162
9	ເປີເຊັນຂອງ ສປປ ລາວ ເປັນສະມາຊິກ ອົງການຈັດຕັ້ງສາກົນທັງໝົດ ແລະ ສິດ ໃນການລົງຄະແນນສຽງ ຂອງ ສປປ ລາວ	ສ່ວນຮ້ອຍ	Percentage of member and voting rights of the Lao PDR in international organizations	Percentage	92	92
10	ຈຳນວນອົງການຈັດຕັ້ງສາກົນ ລະຫວ່າງ ລັດຖະບານທີ່ ສປປ ລາວ ເປັນສະມາຊິກ	ອົງການ	Number of Inter-Governmental Organizations that Lao PDR is a member	Organization	36	37
11	ຈຳນວນຫ້ອງການຂອງອົງການເຄືອຂ່າຍ ສປຊ ທີ່ມີສຳນັກງານຕັ້ງຢູ່ ສປປ ລາວ	ຫ້ອງການ	Number of UN Entities offices in Lao PDR	Office	13	14
12	ຈຳນວນຜູ້ຕາງໜ້າ ແລະ ຜູ້ປະສານງານ ຂອງອົງການເຄືອຂ່າຍ ສປຊ ປະຈຳລາວ	ຄົນ	Number of Representatives, Coordinator of UN Entrities in Lao PDR	Person	12	14
13	ຈຳນວນຂອບແຜນງານຮ່ວມມືກັບ ອົງການເຄືອຂ່າຍ ສປຊ	ຂອບແຜນ ງານ	Number of Lao-UN country Program frameworks	Program frameworks	7	8

ຍັງມີຕໍ່/Continued

ຕາຕະລາງ 120

Table 120

ຈຳນວນສະຖານທູດ ແລະ ກົງສຸນ

Number of embassies and consulates

ລ/ດ No.	ລາຍການ	ຫົວໜ່ວຍ	Items	Unit	ປີ/Year	
					2021	2022
14	ຈຳນວນສະຖານເອກອັກຄະລັດສະທູດຂອງຕ່າງປະເທດ ປະຈຳຢູ່ ສປປ ລາວ	ແຫ່ງ	Number of the Foreign Embassies in Lao PDR	Place	27	27
15	ຈຳນວນຫ້ອງການຕາງໜ້າສະຖານເອກອັກຄະລັດຖະທູດຂອງຕ່າງປະເທດ ປະຈຳຢູ່ ສປປ ລາວ	ແຫ່ງ	Number of Office of the Foreign Embassies in Lao PDR	Place	2	2
16	ຈຳນວນກົງສຸນໃຫຍ່ຂອງຕ່າງປະເທດ ປະຈຳ ຢູ່ ສປປ ລາວ	ແຫ່ງ	Number of Foreign Consulate General in Lao PDR	Place	6	6
17	ຈຳນວນພະນັກງານທ້ອງຖິ່ນຄົນລາວ ທີ່ເຮັດວຽກ ກັບບັນດາສະຖານເອກອັກຄະລັດຖະທູດ ແລະ ບັນດາອົງການຈັດຕັ້ງສາກົນຕ່າງໆ ຢູ່ ສປປ ລາວ	ຄົນ	Number of Lao's Local staffs who are working for Foreign embassies and international organization to Lao PDR	Person	2,192	3,354

ແຫຼ່ງຂໍ້ມູນ: ຫ້ອງການ, ກະຊວງການຕ່າງປະເທດ

Source: permanent secretary office, Ministry of Foreign Affairs

**ສະຖິຕິລັດຖະກອນ**  
**Civil Servants Statistics**

ຕາຕະລາງ 121

ຈຳນວນສະຖິຕິລັດຖະກອນ ແບ່ງຕາມຂະແໜງການ  
ຫົວໜ່ວຍ: ຄົນ

Table 121

Statistic Civil Servants by Sectors  
Unit: Persons

ລ/ດ	ຂະແໜງການ	Sectors	ປີ/Year			
			2021		2022	
			ລວມ Total	ຍິງ Female	ລວມ Total	ຍິງ Female
	<b>ກະຊວງ, ອົງການທຽບເທົ່າກະຊວງ</b>	<b>Line Ministries, ministry-equivalent agencies</b>	<b>150,213</b>	<b>72,103</b>	<b>150,002</b>	<b>72,289</b>
1	ກະຊວງ ກະສິກຳ ແລະ ປ່າໄມ້	Ministry of Agriculture and Forestry	10,454	3,050	10,359	3,021
2	ກະຊວງການເງິນ	Ministry of Finance	7,249	2,466	7,365	2,507
3	ກະຊວງການຕ່າງປະເທດ	Ministry of Foreign Affairs	955	331	937	330
4	ກະຊວງສາທາລະນະສຸກ	Ministry of Health	19,569	12,801	19,355	12,716
5	ກະຊວງສຶກສາທິການ ແລະ ກິລາ	Ministry of Education and Sports	83,482	43,770	81,998	43,161
6	ກະຊວງຍຸຕິທຳ	Ministry of Justice	2,403	886	2,407	893
7	ກະຊວງໂຍທາທິການ ແລະ ຂົນສົ່ງ	Ministry of Public Works and Transport	3,503	813	3,462	812
8	ກະຊວງຖະແຫຼງຂ່າວ, ວັດທະນະທຳ ແລະ ທ່ອງທ່ຽວ	Ministry of Information, Culture and Tourism	4,296	1,791	4,242	1,787
9	ກະຊວງແຜນການ ແລະ ການລົງທຶນ	Ministry of Planning and Investment	2,704	921	2,738	932
10	ກະຊວງພະລັງງານ ແລະ ບໍ່ແຮ່	Ministry of Energy and Mines	1,655	396	1,761	447
11	ກະຊວງ ອຸດສາຫະກຳ ແລະ ການຄ້າ	Ministry of Industry and Commerce	2,980	940	3,137	998
12	ກະຊວງແຮງງານ ແລະ ສະຫວັດດີການສັງຄົມ	Ministry of Labour and Social Welfare	2,172	825	2,138	827
13	ກະຊວງພາຍໃນ	Ministry of Home Affairs	2,840	1,103	2,783	1,090
14	ກະຊວງຊັບພະຍາກອນທຳມະຊາດ ແລະ ສິ່ງແວດລ້ອມ	Ministry of Natural Resources and Environment	4,048	1,263	4,008	1,263
15	ກະຊວງ ເຕັກໂນໂລຊີ ແລະ ການສື່ສານ	Ministry of Science and Communications	1,285	521	1,384	561
16	ອົງການກວດກາລັດຖະບານ	Government Inspection Authority	286	100	288	100
17	ຫ້ອງວ່າການສຳນັກງານນາຍົກ	Prime Minister's Office	332	126	327	125
18	ທະນາຄານແຫ່ງ ສປປ ລາວ	Bank of lao PDR	-	-	1,313	719

ແຫລ່ງຂໍ້ມູນ: ຫ້ອງການ ກະຊວງພາຍໃນ

Source: Carbinet, Ministry of Home Affairs

ຕາຕະລາງ 122

ຈຳນວນສະຖິຕິລັດຖະກອນ ແບ່ງຕາມອົງການ

ຫົວໜ່ວຍ: ຄົນ

Table 122

Statistic Civil Servants by organization

Unit: Persons

ລ/ດ	ຂະແໜງການ	Sectors	ປີ/Year			
			2021		2022	
			ລວມ Total	ຍິງ Female	ລວມ Total	ຍິງ Female
	<b>ອົງການຈັດຕັ້ງສູນກາງ</b>	<b>Central organization</b>	<b>7,386</b>	<b>3,042</b>	<b>7,383</b>	<b>3,066</b>
1	ສະພາແຫ່ງຊາດ	National Assembly	1,248	526	1,264	539
2	ສານປະຊາຊົນສູງສຸດ	People's Supreme Court	1,918	717	1,912	722
3	ອົງການໄອຍະການປະຊາຊົນສູງສຸດ	Office of the Supreme People's Prosecutor	1,672	611	1,659	613
4	ຫ້ອງວ່າການສູນກາງພັກ	Office of the Party Central Committee	343	147	325	144
5	ຄະນະຈັດຕັ້ງສູນກາງພັກ	Party Central Committee Organization Board	191	84	196	87
6	ຄະນະໂຄສະນາອົບຮົມສູນກາງພັກ	Propapanda and Training of the Party Central Committee	165	85	177	87
7	ຄະນະພົວພັນຕ່າງປະເທດສູນກາງພັກ	Committee for External Relations of the Central Committee of Lao People's Revolutionary Party	151	52	152	53
8	ສູນກາງແນວລາວສ້າງຊາດ	Lao Front for National Development	134	63	142	64
9	ສູນກາງຊາວໜຸ່ມປະຕິວັດລາວ	Lao People's Revolutionary youth Union	187	94	191	94
10	ສູນກາງສະຫະພັນແມ່ຍິງລາວ	Lao women's Union	182	153	183	154
11	ສູນກາງສະຫະພັນກຳມະບານລາວ	Lao Federation of Trade Unions	149	74	143	73
12	ສ. ການເມືອງ ແລະ ການປົກຄອງແຫ່ງຊາດ	National Academy of Political and Public Administration	163	77	161	76
13	ສະຖາບັນວິທະຍາສາດສັງຄົມແຫ່ງຊາດ	Lao Academy of Social Sciences	177	73	-	-
14	ຫ້ອງວ່າການປະທານປະເທດ	President's Office	98	46	97	46
15	ສະຫະພັນນັກຮົບເກົ່າແຫ່ງຊາດ	National War Veterans Unions	102	49	100	48
16	ສະຖາບັນຄົ້ນຄວ້າເສດຖະກິດແຫ່ງຊາດ	National Institute for Economic Research	86	35	-	-
17	ອົງການກວດສອບແຫ່ງລັດ	State Audit Organization	420	156	429	159
18	ສະຖາບັນວິທະຍາສາດເສດຖະກິດ-ສັງຄົມ ແຫ່ງຊາດ	Lao Academy of Social Sciences and Economic Sciences	-	-	252	107

ແຫລ່ງຂໍ້ມູນ: ຫ້ອງການ ກະຊວງພາຍໃນ

Source: Carbinet, Ministry of Home Affairs

ຕາຕະລາງ 123

Table 123

ສະຖິຕິລັດຖະກອນ ແບ່ງຕາມແຂວງ  
ຫົວໜ່ວຍ: ຄົນ

Number of Statistic Civil Servants by Provinces  
Unit: Persons

ລ/ດ	ຂະແໜງການ	Sectors	ປີ/Year			
			2021		2022	
			ລວມ Total	ຍິງ Female	ລວມ Total	ຍິງ Female
	ແຂວງ/ນະຄອນຫຼວງ	Provinces/Capital	18,552	7,957	17,673	7,711
1	ນ.ຄ ຫຼວງວຽງຈັນ	Vientiane Capital	988	450	1,035	483
2	ຜົ້ງສາລີ	Phongsaly	934	347	945	442
3	ຫລວງນ້ຳທາ	Luangnamtha	889	350	836	333
4	ອຸດົມໄຊ	Oudomxay	703	299	908	335
5	ບໍ່ແກ້ວ	Bokeo	1,100	454	673	295
6	ຫລວງພະບາງ	Luangprabang	921	394	1,203	484
7	ຫົວຜັນ	Huaphanh	1,272	506	1,065	447
8	ໄຊຍະບູລີ	Xayaboury	1,263	536	1,209	519
9	ຊຽງຂວາງ	Xiengkhuang	1,196	586	884	379
10	ວຽງຈັນ	Vientiane	956	434	1,132	565
11	ບໍລິຄໍາໄຊ	Bolikhamxay	1,088	518	889	413
12	ຄຳມ່ວນ	Khammuane	1,749	779	1,056	499
13	ສະຫວັນນະເຂດ	Savannakhet	976	426	1,610	733
14	ສາລະວັນ	Saravane	1,446	594	939	415
15	ເຊກອງ	Sekong	809	335	694	289
16	ຈຳປາສັກ	Champasack	727	304	1,356	584
17	ອັດຕະປື	Attapeu	1,073	489	753	330
18	ໄຊສົມບູນ	Xaysomboon	462	156	486	166

ແຫລ່ງຂໍ້ມູນ: ຫ້ອງການ ກະຊວງພາຍໃນ

Source: Carbinet, Ministry of Home Affairs



ຕາຕະລາງ 124

ຈຳນວນລັດຖະກອນແຍກຕາມຂັ້ນຊັ້ນເງິນເດືອນ  
ຫົວໜ່ວຍ: ຄົນ

Table 124

Number of Civil Servants by Salary Level  
Unit: Persons

ຊັ້ນເງິນເດືອນ	Salary Levels	ປີ/Year					
		2021			2022		
		ລວມ	ຍິງ	ຊາຍ	ລວມ	ຍິງ	ຊາຍ
		Total	Female	Male	Total	Female	Male
ຊັ້ນ I	Grade I	107,852	69,647	38,205	68,050	37,525	30,525
ຊັ້ນ II	Grade II	6,312	4,297	2,015	4,531	2,119	2,412
ຊັ້ນ III	Grade III	23,228	14,697	8,531	13,731	8,042	5,689
ຊັ້ນ IV	Grade IV	118,546	84,853	33,693	86,090	34,723	51,367
ຊັ້ນ V	Grade V	3,315	2,657	658	2,656	657	1,999

ແຫຼ່ງຂໍ້ມູນ: ຫ້ອງການ ກະຊວງພາຍໃນ

Source: Carbinet, Ministry of Home Affairs

ຕາຕະລາງ 125

ຈຳນວນລັດຖະກອນແຍກຕາມເກນອາຍຸ  
ຫົວໜ່ວຍ: ຄົນ

Table 125

Number of Civil Servants by Ages  
Unit: Persons

ໝວດອາຍຸ	Age Groups	ປີ/Year					
		2021			2022		
		ລວມ	ຍິງ	ຊາຍ	ລວມ	ຍິງ	ຊາຍ
		Total	Female	Male	Total	Female	Male
ອາຍຸຕໍ່າກ່ວາ 25 ປີ/<25		1,101	804	297	1,062	685	377
26 - 30		22,915	14,836	8,079	17,040	11,011	6,029
31 - 35		53,834	29,016	24,818	52,390	29,265	23,125
36 - 40		36,369	15,641	20,728	41,413	18,666	22,747
41 - 45		20,218	7,530	12,688	22,179	8,490	13,689
46 - 50		15,071	6,412	8,659	15,127	6,220	8,907
51 - 55		17,114	7,186	9,928	15,584	6,794	8,790
56 - 60		8,625	1,542	7,083	9,479	1,808	7,671
61 ປີ ຂຶ້ນໄປ/61+		904	135	769	784	127	657

ແຫຼ່ງຂໍ້ມູນ: ຫ້ອງການ ກະຊວງພາຍໃນ

Source: Carbinet, Ministry of Home Affairs

**ຕາຕະລາງ 126**

ຈຳນວນລັດຖະກອນແຍກຕາມຊັ້ນວິຊາສະເພາະ

ຫົວໜ່ວຍ: ຄົນ

**Table 126**

Number of Civil Servants by education level

Unit: Persons

ຊັ້ນເງິນດືອນ	Salary Levels	ປີ/Year			
		2021		2022	
		ລວມ	ຍິງ	ລວມ	ຍິງ
		Total	Female	Total	Female
ປະລິນຍາເອກ	Ph.d	616	103	1,157	344
ເໜືອປະລິນຍາໂທ	Post Master's degree	567	244	132	52
ປະລິນຍາໂທ	Master's degree	10,549	3,061	11,663	3,561
ເໜືອປະລິນຍາຕີ	Post Bachelor's degree	292	139	168	76
ປະລິນຍາຕີ	Bachelor's degree	60,539	24,913	61,101	25,394
ຊັ້ນສູງ	Advanced diploma	62,004	31,635	61,644	31,721
ຊັ້ນກາງ	Diploma	34,918	19,734	33,007	18,828
ຊັ້ນຕົ້ນ	Associate diploma	6,062	3,069	5,616	2,901
ບໍ່ມີຊັ້ນວິຊາສະເພາະ	No degree	604	204	570	189

ແຫຼ່ງຂໍ້ມູນ: ຫ້ອງການ ກະຊວງພາຍໃນ

Source: Carbinet, Ministry of Home Affairs

**ຕາຕະລາງ 127**

ຈຳນວນລັດຖະກອນທີ່ອອກໃນຮູບແບບຕ່າງໆ

ຫົວໜ່ວຍ: ຄົນ

**Table 127**

Number of Civil Servants Termination

Unit: Persons

ລັດຖະກອນທີ່ອອກໃນຮູບແບບຕ່າງໆ	Civil Servants Termination	ປີ/Year			
		2021		2022	
		ລວມ	ຍິງ	ລວມ	ຍິງ
		Total	Female	Total	Female
ຮັບເບ້ຍບຳນານ	pension	1,866	725	2,213	1,014
ອຸດໜຸນເທື່ອດຽວ ( ບຳເນັດ )	one time benefit paymer	347	142	344	143
ເສຍຊີວິດ	Death	178	42	321	117
ປະລະໜ້າທີ່	Irresponsibility	50	19	118	29
ຖືກປະຕິບັດວິໄນ ( ໄລ່ອອກຈາກການເປັນລັດຖະກອນ )	Getting Fired	31	3	36	13
ລາອອກ ( ບໍ່ເອົາບຳເນັດ )	Leave without any paym	25	9	37	37
ເສຍກຳລັງແຮງງານ	Unable to work	22	3	8	0
<b>ການຍົກຍ້າຍໄປພາກສ່ວນອື່ນ</b>	<b>Move to other workplac</b>	<b>852</b>	<b>201</b>	<b>628</b>	<b>203</b>
ຍົກຍ້າຍໄປຢູ່ກຳລັງປະກອບອາວຸດ ( ທະຫານ, ຕຳຫຼວດ )	Armed forces	29	7	57	18
ຍົກຍ້າຍໄປກະຊວງ, ອົງການ, ແຂວງ/ນະຄອນຫຼວງ	Ministries/Organisatio	823	194	571	185
	n,				

ແຫຼ່ງຂໍ້ມູນ: ຫ້ອງການ ກະຊວງພາຍໃນ

Source: Carbinet, Ministry of Home Affairs

ຕາຕະລາງ 128

ຈຳນວນລັດຖະກອນທີ່ເພີ່ມເຂົ້າໃນຮູບແບບຕ່າງໆ

ຫົວໜ່ວຍ: ຄົນ

Table 128

Number of Civil Servants Added in Other Various

Unit: Persons

ລ/ດ	ລາຍການ	Sectors	ປີ/Year				
			2021		2022		ຍິງ Female
			ລວມ Total	ຍິງ Female	ລວມ Total	ຍິງ Female	
1	ຈຳນວນລັດຖະກອນທີ່ເພີ່ມເຂົ້າໃນຮູບແບບຕ່າງໆ ຮັບເຂົ້າແບ່ງຕາມການແບ່ງປັນ ( ໂກຕ້າ ) ສີກປີ 2017	Type of employees Increasing Recruitment by quota in 2017	1,104	224	1,413	507	
2	ຍົກຍ້າຍມາຈາກພາກສ່ວນອື່ນ	Move from other workplaces	1,114	355	1,124	367	
	ຍົກຍ້າຍມາຈາກຝ່າຍກຳລັງປະກອບອາວຸດ ( ທະຫານ, ຕຳຫຼວດ )	Armed forces (soldie, policl)	23	9	74	29	
	ຍົກຍ້າຍມາຈາກລັດວິສາຫະກິດ	State-owned enterprises	35	9	46	16	
	ຍົກຍ້າຍມາຈາກພາກສ່ວນອື່ນ ( ກະຊວງ, ອົງການ, ແຂວງ/ນະຄອນຫຼວງ )	Ministries/Organisations, Provinces/municipal	1,056	337	1,004	322	

ແຫລ່ງຂໍ້ມູນ: ຫ້ອງການ ກະຊວງພາຍໃນ

Source: Carbinet, Ministry of Home Affairs

ຕາຕະລາງ 129

ຈຳນວນພະນັກງານຕາມສັນຍາ

ຫົວໜ່ວຍ: ຄົນ

Table 129

Number of contracted employees

Unit: Persons

ລ/ດ	ລາຍການ	Sectors	ປີ/Year				
			2021		2022		ຍິງ Female
			ລວມ Total	ຍິງ Female	ລວມ Total	ຍິງ Female	
	ຈຳນວນພະນັກງານຕາມສັນຍາ	Number of contracted employees	6,572	3,441	1,829	893	
1	ພະນັກງານຕາມສັນຍາ (ບໍລິຫານຮັບໃຊ້)	Administrative Employees	1,615	770	1,829	893	
	- ຮັບເຂົ້າຕາມຈຳນວນຕົວເລກທີ່ລັດຖະບານອະນຸມັດ	by Governmental Approvals	12	5	0	0	
	- ຮັບເຂົ້າໂດຍບໍ່ນອນໃນຈຳນວນຕົວເລກທີ່ລັດຖະບານອະນຸມັດ ( ຈ້າງເອງ )	by Non of Governmental Approvals (Hire)	1,603	765	1,829	893	
2	ພະນັກງານຕາມສັນຍາ ( ວິຊາການ )	Technical Emploeyess	4,957	2,671	13,997	3,926	
	- ຮັບເຂົ້າຕາມຈຳນວນຕົວເລກທີ່ລັດຖະບານອະນຸມັດ	by Governmental Approvals	10	4	1	0	
	- ຮັບເຂົ້າໂດຍບໍ່ນອນໃນຈຳນວນຕົວເລກທີ່ລັດຖະບານອະນຸມັດ ( ຈ້າງເອງ )	by Non of Governmental Approvals (Hire)	4,947	2,667	13,996	3,926	

ແຫລ່ງຂໍ້ມູນ: ຫ້ອງການ ກະຊວງພາຍໃນ

Source: Carbinet, Ministry of Home Affairs

**III. ສະຖິຕິຊັບພະຍາກອນທຳມະຊາດ ແລະ ສິ່ງແວດລ້ອມ**  
**Natural Resources and Environment Statistics**

**ສະຖິຕິບັນຍາກາດ, ສະພາບອາກາດ ແລະ ດິນຟ້າອາກາດ**  
**Atmosphere, Climate and Weather Statistics**

ຕາຕະລາງ 130

ອຸນຫະພູມສະເລ່ຍຕໍ່ເດືອນ

ຫົວໜ່ວຍ: ອົງສາ

Table 130

Monthly average temperature

Unit: Degree Celsius

ລະຫັດ Code.	ຊື່ແຂວງ Provinces Name	ປີ/Year												ສະເລ່ຍລວມ Average		
		2022												2021	2022	
		01	02	03	04	05	06	07	08	09	10	11	12			
	<b>ພາກເໜືອ Northern Region</b>															
02	ຜົ້ງສາລີ Phongsaly	16.47	15.50	22.03	21.32	20.82	22.09	23.33	22.60	21.58	19.89	19.40	14.25	20.21	19.94	
03	ຫຼວງນ້ຳທາ Luangnamtha	19.66	19.63	25.78	25.53	26.18	27.32	28.27	27.47	26.28	25.08	23.37	20.52	24.43	24.59	
04	ອຸດົມໄຊ Oudomxay	19.88	20.12	25.50	25.42	25.69	26.73	27.85	26.83	26.20	24.81	23.22	20.15	24.22	24.37	
05	ບໍ່ແກ້ວ Bokeo	22.84	23.70	28.29	28.19	27.85	28.43	28.37	27.76	27.76	26.85	25.83	23.78	26.56	26.64	
06	ຫຼວງພະບາງ Luangprabang	22.08	22.69	27.02	26.66	28.38	29.93	29.05	28.00	27.71	26.28	25.13	22.57	26.18	26.29	
07	ຫົວພັນ Huaphanh	16.87	15.45	21.66	21.81	23.25	25.33	24.99	24.63	23.30	21.05	20.97	14.95	21.57	21.19	
08	ໄຊຍະບູລີ Xayaboury	21.21	22.49	26.00	26.11	26.79	28.01	27.89	26.98	26.76	25.19	23.92	21.44	25.28	25.23	
	<b>ພາກກາງ Central Region</b>															
01	ນຄ.ຫຼວງວຽງຈັນ Vientiane Capital	24.20	23.44	28.02	28.04	27.65	28.85	28.82	28.19	28.26	27.46	27.38	23.51	21.88	26.99	
09	ຊຽງຂວາງ Xiengkhuang	18.05	18.10	23.11	22.51	23.26	25.04	24.67	24.10	23.43	21.43	21.36	16.94	27.25	21.83	
10	ວຽງຈັນ Vientiane	24.70	23.85	28.06	28.57	28.18	29.50	29.67	28.47	28.37	27.76	27.83	23.88	27.62	27.40	
11	ບໍລິຄຳໄຊ Borikhamxay	24.99	23.73	28.03	28.41	27.85	28.97	29.06	28.16	28.56	27.76	27.96	23.82	27.61	27.28	
12	ຄຳມ່ວນ Khammuane	25.85	24.61	29.00	29.05	28.06	29.54	29.44	28.48	28.45	27.35	28.25	24.03	27.91	27.67	
13	ສະຫວັນນະເຂດ Savannakhet	23.88	23.02	27.47	27.38	26.93	29.34	28.22	27.60	27.36	25.92	26.43	21.80	26.63	26.28	
18	ໄຊສົມບູນ Xaysomboon	18.31	19.46	22.67	22.34	22.60	23.55	24.07	23.01	23.27	22.31	21.70	19.26	22.00	21.88	
	<b>ພາກໃຕ້ Southern Region</b>															
14	ສາລະວັນ Saravan	24.41	25.54	28.06	27.34	27.19	28.55	27.62	26.79	27.06	26.54	26.58	22.84	26.56	26.54	
15	ເຊກອງ Sekong	23.71	26.03	28.22	27.31	26.85	27.86	27.21	26.22	26.46	25.16	26.24	22.86	26.64	26.18	
16	ຈຳປາສັກ Champasack	26.38	26.97	29.41	28.15	27.76	29.24	28.00	27.31	27.06	26.37	27.86	24.69	27.69	27.43	
17	ອັດຕະປື Attapeu	28.12	30.82	31.13	30.81	30.71	30.04	28.98	28.21	28.06	28.18	29.64	27.21	29.45	29.32	

ແຫຼ່ງຂໍ້ມູນ: ກົມອຸຕຸນິຍົມ ແລະ ອຸທິກກະສາດ, ກະຊວງ ຊັບພະຍາກອນທຳມະຊາດ ແລະ ສິ່ງແວດລ້ອມ

Source: Department of Meteorology and Hydrology, Ministry of Natural Resources and Environment

**ຕາຕະລາງ 131**

ອຸນຫະພູມອາກາດ ຕໍ່າສຸດສະເລ່ຍ

ຫົວໜ່ວຍ: ອົງສາ

**Table 131**

Mean Minimum Temperature of air

Unit: Degree Celsius

ລະຫັດ Code.	ຊື່ແຂວງ Provinces Name	ປີ/Year												ສະເລ່ຍ		
		2022												Average		
		01	02	03	04	05	06	07	08	09	10	11	12	2021	2022	
	<b>ພາກເໜືອ</b>	<b>Northern Region</b>														
02	ຜົ້ງສາລີ	Phongsaly	11.87	11.09	16.77	16.23	17.16	18.27	19.11	18.81	18.35	16.35	15.19	11.58	<b>15.87</b>	<b>15.90</b>
03	ຫຼວງນ້ຳທາ	Luangnamtha	12.71	11.73	17.86	18.27	20.50	21.93	22.16	22.24	21.15	18.78	17.01	15.08	<b>17.56</b>	<b>18.28</b>
04	ອຸດົມໄຊ	Oudomxay	10.88	11.00	17.41	17.27	19.80	21.29	21.45	20.89	19.94	17.12	15.55	13.71	<b>16.88</b>	<b>17.19</b>
05	ບໍ່ແກ້ວ	Bokeo	15.30	15.76	20.71	20.94	22.63	23.62	23.67	23.31	22.83	20.87	19.37	17.63	<b>20.36</b>	<b>20.55</b>
06	ຫຼວງພະບາງ	Luangprabang	15.87	17.13	21.53	21.64	23.75	24.47	25.08	24.60	23.90	21.11	19.39	17.23	<b>20.98</b>	<b>21.31</b>
07	ຫົວພັນ	Huaphanh	12.10	10.80	16.56	15.96	19.12	20.90	20.91	20.68	19.81	16.41	15.64	11.45	<b>16.73</b>	<b>16.70</b>
08	ໄຊຍະບູລີ	Xayaboury	15.23	17.27	20.89	21.24	22.92	23.85	23.88	23.68	23.27	20.57	18.11	16.30	<b>20.85</b>	<b>20.60</b>
	<b>ພາກກາງ</b>	<b>Central Region</b>														
01	ນຄ.ຫຼວງວຽງຈັນ	Vientiane Capital	19.32	19.67	24.10	24.30	25.25	25.56	26.02	25.48	24.86	23.64	23.38	19.02	<b>16.18</b>	<b>23.38</b>
09	ຊຽງຂວາງ	Xiengkhuang	10.01	11.35	16.57	15.91	18.90	20.40	20.38	20.29	19.84	16.34	13.91	11.40	<b>23.21</b>	<b>16.28</b>
10	ວຽງຈັນ	Vientiane	17.40	19.06	22.86	23.29	24.67	25.22	25.74	25.14	24.42	22.68	21.49	17.39	<b>27.65</b>	<b>22.45</b>
11	ບໍລິຄໍາໄຊ	Borikhamxay	17.66	18.04	22.32	22.11	23.98	24.51	25.05	24.42	24.17	21.88	21.30	17.13	<b>21.83</b>	<b>21.88</b>
12	ຄໍາມ່ວນ	Khammuane	17.99	18.33	22.53	23.06	24.06	25.36	25.26	24.77	24.39	21.24	20.99	16.39	<b>22.19</b>	<b>22.03</b>
13	ສະຫວັນນະເຂດ	Savannakhet	17.59	17.42	22.20	22.47	23.53	25.69	25.07	24.93	24.59	21.81	21.60	16.33	<b>22.12</b>	<b>21.94</b>
18	ໄຊສົມບູນ	Xaysomboon	8.00	11.24	14.68	14.49	16.80	17.59	17.57	17.19	16.46	13.73	11.62	9.76	<b>13.81</b>	<b>14.10</b>
	<b>ພາກໃຕ້</b>	<b>Southern Region</b>														
14	ສາລະວັນ	Saravan	17.93	20.58	23.71	23.70	24.75	25.75	25.15	24.68	24.66	22.39	21.80	17.35	<b>22.46</b>	<b>22.70</b>
15	ເຊກອງ	Sekong	16.69	19.38	23.01	22.57	23.68	22.70	24.02	23.58	23.46	21.07	21.14	16.89	<b>21.43</b>	<b>21.52</b>
16	ຈໍາປາສັກ	Champasack	19.76	21.69	24.64	23.84	24.82	25.45	24.87	24.25	23.83	22.17	22.94	18.90	<b>23.05</b>	<b>23.10</b>
17	ອັດຕະປື	Attapeu	20.57	22.75	25.12	25.34	25.14	25.51	25.33	24.62	24.65	23.49	23.70	20.81	<b>23.83</b>	<b>23.92</b>

ແຫຼ່ງຂໍ້ມູນ: ກົມອຸຕຸນິຍົມ ແລະ ອຸທິກກະສາດ, ກະຊວງ ຊັບພະຍາກອນທຳມະຊາດ ແລະ ສິ່ງແວດລ້ອມ

Source: Department of Meteorology and Hydrology, Ministry of Natural Resources and Environment

ຕາຕະລາງ 132

ອຸນຫະພູມອາກາດ ສູງສຸດສະເລ່ຍ

ຫົວໜ່ວຍ: ອົງສາ

Table 132

Mean Maximum Temperature of air

Unit: Degree Celsius

ລະຫັດ Code.	ຊື່ແຂວງ Provinces Name	ປີ/Year												ສະເລ່ຍ		
		2022												Average		
		01	02	03	04	05	06	07	08	09	10	11	12	2021	2022	
	<b>ພາກເໜືອ</b>	<b>Northern Region</b>														
02	ຜົ້ງສາລີ	Phongsaly	20.74	20.59	26.19	25.78	24.32	25.97	27.23	26.87	25.27	23.66	23.43	18.85	24.06	24.08
03	ຫຼວງນໍ້າທາ	Luangnamtha	26.76	28.99	32.14	30.96	30.65	31.45	32.45	31.41	30.86	30.06	29.62	25.78	30.04	30.09
04	ອຸດົມໄຊ	Oudomxay	27.13	27.44	31.63	31.18	30.32	30.89	32.50	31.10	30.49	30.00	29.69	25.23	30.00	29.80
05	ບໍ່ແກ້ວ	Bokeo	28.47	29.49	33.49	33.20	32.00	32.13	32.20	31.47	31.82	31.22	31.19	28.73	31.25	31.28
06	ຫຼວງພະບາງ	Luangprabang	29.34	29.05	33.42	32.49	32.61	33.66	34.53	32.62	32.77	32.39	32.65	29.05	32.23	32.05
07	ຫົວພັນ	Huaphanh	21.99	19.96	26.28	26.69	26.77	29.06	29.50	28.45	26.77	24.50	25.72	18.57	25.91	25.35
08	ໄຊຍະບູລີ	Xayaboury	29.85	29.58	33.57	32.69	32.40	33.69	33.62	31.89	32.35	31.42	30.80	29.41	31.82	31.77
	<b>ພາກກາງ</b>	<b>Central Region</b>														
01	ນຄ.ຫຼວງວຽງຈັນ	Vientiane Capital	30.55	28.77	33.42	33.16	32.25	33.94	33.62	32.47	32.71	32.58	33.03	29.37	26.34	32.16
09	ຊຽງຂວາງ	Xiengkhuang	23.74	23.57	28.25	27.31	27.04	28.79	28.79	27.75	26.41	25.28	26.32	21.48	32.53	26.23
10	ວຽງຈັນ	Vientiane	30.10	27.74	32.27	32.41	30.92	32.48	32.74	31.31	31.44	31.19	32.11	28.61	31.73	31.11
11	ບໍລິຄໍາໄຊ	Borikhamxay	30.60	28.30	31.96	32.58	31.35	32.40	32.37	31.61	32.30	31.68	32.66	28.69	31.93	31.38
12	ຄໍາມ່ວນ	Khammuane	31.17	29.56	34.41	33.63	32.01	33.04	32.97	31.82	31.92	31.44	32.83	28.96	32.02	31.98
13	ສະຫວັນນະເຂດ	Savannakhet	31.06	29.45	33.54	33.22	30.94	33.20	32.13	31.38	31.03	30.66	32.24	28.14	31.70	31.42
18	ໄຊສົມບູນ	Xaysomboon	23.77	23.71	27.09	26.63	25.03	27.05	27.55	26.93	27.28	26.99	26.81	24.22	26.35	26.09
	<b>ພາກໃຕ້</b>	<b>Southern Region</b>														
14	ສາລະວັນ	Saravan	31.94	32.24	34.07	32.76	31.24	33.07	31.60	30.13	30.94	29.85	32.29	29.32	31.93	31.62
15	ເຊກອງ	Sekong	32.45	32.74	35.59	34.54	31.70	31.98	32.38	30.93	31.77	31.64	33.83	30.51	32.97	32.50
16	ຈໍາປາສັກ	Champasack	33.61	33.68	35.53	33.68	32.18	33.59	31.89	31.53	31.14	31.18	33.84	31.31	33.06	32.76
17	ອັດຕະປື	Attapeu	33.96	34.07	35.44	34.80	32.01	33.64	31.90	30.92	31.05	31.36	33.85	31.40	32.98	32.87

ແຫລ່ງຂໍ້ມູນ: ກົມອຸຕຸນິຍົມ ແລະ ອຸທິກກະສາດ, ກະຊວງ ຊັບພະຍາກອນທຳມະຊາດ ແລະ ສິ່ງແວດລ້ອມ

Source: Department of Meteorology and Hydrology, Ministry of Natural Resources and Environment



ຕາຕະລາງ 133

ຄວາມຊຸ່ມຊື່ນສະເລ່ຍຕໍ່ເດືອນ  
ຫົວໜ່ວຍ: ສ່ວນຮ້ອຍ

Table 133

Monthly Average Humidity  
Unit: Percentage

ລະຫັດ Code. ຊື່ແຂວງ	Provinces Name	ປີ/Year												ສະເລ່ຍລວມ		
		2022												Average		
		01	02	03	04	05	06	07	08	09	10	11	12	2021	2022	
	<b>ພາກເໜືອ</b>	<b>Northern Region</b>														
02	ຜົ້ງສາລີ	Phongsaly	83	82	78	76	89	90	87	90	89	86	86	92	82	86
03	ຫຼວງນ້ຳທາ	Luangnamtha	85	81	79	80	84	82	81	84	85	81	83	86	82	82
04	ອຸດົມໄຊ	Oudomxay	72	69	72	70	77	78	77	80	79	73	76	78	73	75
05	ບໍ່ແກ້ວ	Bokeo	68	63	65	63	74	75	79	80	76	69	69	70	70	71
06	ຫຼວງພະບາງ	Luangprabang	74	72	74	74	76	77	77	83	80	73	74	72	74	76
07	ຫົວພັນ	Huaphanh	78	82	79	73	78	75	81	82	83	77	77	82	77	79
08	ໄຊຍະບູລີ	Xayabury	81	80	80	79	82	78	83	86	85	81	82	79	82	81
	<b>ພາກກາງ</b>	<b>Central Region</b>														
01	ນຄ.ຫຼວງວຽງຈັນ	Vientiane Capital	67	72	71	67	76	76	80	83	81	73	71	66	76	74
09	ຊຽງຂວາງ	Xiengkhuang	71	74	75	71	82	77	81	83	81	73	71	74	72	76
10	ວຽງຈັນ	Vientiane	68	75	74	71	79	76	78	83	80	73	70	68	73	75
11	ບໍລິຄຳໄຊ	Borikhamxay	62	69	71	65	76	78	80	81	77	65	63	58	68	70
12	ຄຳມ່ວນ	Khammuane	60	62	63	61	76	78	79	81	79	68	66	60	70	69
13	ສະຫວັນນະເຂດ	Savannakhet	66	71	70	69	76	74	81	81	82	76	68	70	70	74
18	ໄຊສົມບູນ	Xaysomboon	69	75	74	75	83	81	82	85	80	75	72	71	75	77
	<b>ພາກໃຕ້</b>	<b>Southern Region</b>														
14	ສາລະວັນ	Saravan	71	70	73	74	85	82	85	87	86	80	76	75	78	79
15	ເຊກອງ	Sekong	69	64	66	69	83	83	85	89	87	83	77	74	75	77
16	ຈຳປາສັກ	Champasack	64	63	66	70	83	79	85	87	87	79	72	69	71	75
17	ອັດຕະປື	Attapeu	61	60	62	62	77	73	80	82	83	73	68	61	67	70

ແຫຼ່ງຂໍ້ມູນ: ກົມອຸຕຸນິຍົມ ແລະ ອຸທິກກະສາດ, ກະຊວງ ຊັບພະຍາກອນທຳມະຊາດ ແລະ ສິ່ງແວດລ້ອມ

Source: Department of Meteorology and Hydrology, Ministry of Natural Resources and Environment

**ຕາຕະລາງ 134**

ຄວາມຊຸ່ມຊື່ນຕໍ່າສຸດສະເລ່ຍຕໍ່ເດືອນ

ຫົວໜ່ວຍ: ສ່ວນຮ້ອຍ

**Table 134**

Minimum Humidity monthly average

Unit: Percentage

ລະຫັດ Code. ຊື່ແຂວງ	Provinces Name	ປີ/Year												ສະເລ່ຍ		
		2022												Average		
		01	02	03	04	05	06	07	08	09	10	11	12	2021	2022	
<b>ພາກເໜືອ</b>		<b>Northern Region</b>														
02	ຜົ້ງສາລີ	Phongsaly	71	69	65	63	79	80	78	80	78	76	73	85	73	75
03	ຫຼວງນໍ້າທາ	Luangnamtha	60	54	58	59	68	67	66	70	68	60	60	66	62	63
04	ອຸດົມໄຊ	Oudomxay	45	46	51	50	63	66	62	67	64	55	56	62	55	57
05	ບໍ່ແກ້ວ	Bokeo	46	44	48	48	61	62	67	68	62	55	51	54	54	55
06	ຫຼວງພະບາງ	Luangprabang	44	48	48	50	57	56	55	62	60	48	46	49	49	52
07	ຫົວພັນ	Huaphanh	58	66	62	55	66	61	65	68	70	63	58	70	62	63
08	ໄຊຍະບູລີ	Xayabury	52	55	57	56	63	59	64	68	65	57	57	55	59	59
<b>ພາກກາງ</b>		<b>Central Region</b>														
01	ນຄ.ຫຼວງວຽງຈັນ	Vientiane Capital	45	54	53	50	59	58	61	66	63	55	51	48	58	55
09	ຊຽງຂວາງ	Xiengkhuang	46	53	56	53	67	61	62	68	65	61	50	58	54	58
10	ວຽງຈັນ	Vientiane	47	59	57	56	66	63	65	70	66	56	51	50	57	59
11	ບໍລິຄໍາໄຊ	Borikhamxay	43	54	56	51	65	66	69	70	64	51	46	43	53	56
12	ຄຳມ່ວນ	Khammuane	43	49	47	48	63	66	68	70	68	54	51	46	56	56
13	ສະຫວັນນະເຂດ	Savannakhet	37	48	45	48	59	56	64	62	64	53	42	45	49	52
18	ໄຊສົມບູນ	Xaysomboon	52	62	61	61	72	69	72	74	69	62	57	57	62	64
<b>ພາກໃຕ້</b>		<b>Southern Region</b>														
14	ສາລະວັນ	Saravan	45	48	51	54	70	64	69	74	70	65	54	52	59	60
15	ເຊກອງ	Sekong	38	30	29	38	46	61	62	65	66	66	51	45	50	50
16	ຈຳປາສັກ	Champasack	37	43	48	55	68	64	73	73	74	64	50	53	54	58
17	ອັດຕະປື	Attapeu	46	46	47	49	63	60	68	71	72	61	54	50	54	57

ແຫຼ່ງຂໍ້ມູນ: ກົມອຸຕຸນິຍົມ ແລະ ອຸທິກກະສາດ, ກະຊວງ ຊັບພະຍາກອນທຳມະຊາດ ແລະ ສິ່ງແວດລ້ອມ

Source: Department of Meteorology and Hydrology, Ministry of Natural Resources and Environment

ຕາຕະລາງ 135

ຄວາມຊຸ່ມຊື່ນສູງສຸດສະເລ່ຍຕໍ່ເດືອນ

ຫົວໜ່ວຍ: ສ່ວນຮ້ອຍ

Table 135

Mean Maximum Humidity of air

Unit: Percentage

ລະຫັດ Code.	ຊື່ແຂວງ Provinces Name	ປີ/Year												ສະເລ່ຍ		
		2,022.00												Average		
		01	02	03	04	05	06	07	08	09	10	11	12	2021	2022	
	<b>ພາກເໜືອ</b>	<b>Northern Region</b>														
02	ຜົ້ງສາລີ	Phongsaly	96	96	91	91	97	98	96	98	98	96	98	100	93	96
03	ຫຼວງນ້ຳທາ	Luangnamtha	100	100	100	100	99	98	98	98	99	99	100	100	99	99
04	ອຸດົມໄຊ	Oudomxay	97	95	96	93	93	92	95	96	95	95	97	95	94	95
05	ບໍ່ແກ້ວ	Bokeo	94	88	92	89	92	92	94	95	94	91	92	91	91	92
06	ຫຼວງພະບາງ	Luangprabang	96	92	94	94	93	95	94	95	95	94	95	93	93	94
07	ຫົວພັນ	Huaphanh	95	96	96	95	94	94	96	96	96	95	97	95	95	95
08	ໄຊຍະບູລີ	Xayabury	98	96	93	93	95	93	95	96	96	97	97	96	97	95
	<b>ພາກກາງ</b>	<b>Central Region</b>														
01	ນຄ.ຫຼວງວຽງຈັນ	Vientiane Capital	87	88	87	84	90	92	93	95	94	89	88	84	98	89
09	ຊຽງຂວາງ	Xiengkhuang	98	98	98	96	96	98	98	99	99	95	98	94	88	97
10	ວຽງຈັນ	Vientiane	96	95	96	92	94	94	95	96	97	96	97	94	95	95
11	ບໍລິຄຳໄຊ	Borikhamxay	88	87	91	84	90	94	94	95	93	85	87	81	88	89
12	ຄຳມ່ວນ	Khammuane	89	82	85	80	89	91	93	94	93	90	92	86	88	89
13	ສະຫວັນນະເຂດ	Savannakhet	93	93	92	88	90	91	95	95	95	95	90	93	89	92
18	ໄຊສົມບູນ	Xaysomboon	96	96	96	94	94	95	95	95	95	93	96	95	94	95
	<b>ພາກໃຕ້</b>	<b>Southern Region</b>														
14	ສາລະວັນ	Saravan	93	89	91	91	94	94	96	96	96	95	95	94	93	94
15	ເຊກອງ	Sekong	93	91	86	91	91	95	97	97	100	99	95	97	94	94
16	ຈຳປາສັກ	Champasack	84	83	83	84	93	90	95	96	96	91	89	84	86	89
17	ອັດຕະປື	Attapeu	86	81	83	82	91	90	93	95	94	89	88	82	87	88

ແຫລ່ງຂໍ້ມູນ: ກົມອຸຕຸນິຍົມ ແລະ ອຸທິກກະສາດ, ກະຊວງ ຊັບພະຍາກອນທຳມະຊາດ ແລະ ສິ່ງແວດລ້ອມ

Source: Department of Meteorology and Hydrology, Ministry of Natural Resources and Environment

ຕາຕະລາງ 136  
ປະລິມານນ້ຳຝົນລວມໃນເດືອນ  
ຫົວໜ່ວຍ: ມິລີແມັດ

Table 136  
Total Rainfall in month  
Unit: mm

ລະຫັດ Code.	ຊື່ແຂວງ Provinces Name	ປີ/Year												ປະລິມານນ້ຳຝົນລວມ	
		2022												Total	
		01	02	03	04	05	06	07	08	09	10	11	12	2021	2022
<b>ພາກເໜືອ Northern Region</b>															
02	ຜົ້ງສາລີ Phongsaly	43.8	77.8	59.0	98.7	452.1	309.8	124.8	327.6	71.8	22.0	31.3	70.2	1,755.0	1,688.9
03	ຫຼວງນ້ຳທາ Luangnamtha	61.7	62.5	113.7	109.8	347.8	163.8	172.7	286.8	96.7	77.1	63.9	70.1	1,802.1	1,626.6
04	ອຸດົມໄຊ Oudomxay	80.2	34.1	140.3	43.1	309.8	193.0	108.3	298.0	59.3	7.2	70.9	21.4	853.3	1,365.6
05	ບໍ່ແກ້ວ Bokeo	47.9	44.1	31.0	62.6	350.8	103.5	289.8	360.6	232.3	67.3	66.9	2.5	1,548.5	1,659.3
06	ຫຼວງພະບາງ Luangprabang	94.4	139.4	117.4	210.3	103.3	174.3	106.5	190.7	163.9	24.7	22.1	0.0	1,329.1	1,347.0
07	ຫົວພັນ Huaphanh	28.8	93.8	69.5	9.2	331.9	379.2	344.2	378.9	230.4	14.9	36.2	0.0	1,854.4	1,917.0
08	ໄຊຍະບູລີ Xayabury	47.3	67.5	147.3	120.9	200.0	119.8	348.7	276.7	232.8	84.3	32.9	0.0	1,431.4	1,678.2
<b>ພາກກາງ Central Region</b>															
01	ນຄ.ຫຼວງວຽງຈັນ Vientiane Capital	8.2	113.3	131.3	35.4	150.0	144.2	291.9	694.3	355.0	70.0	13.3	0.0	1,375.9	2,006.9
09	ຊຽງຂວາງ Xiengkhuang	25.9	141.8	63.9	72.6	229.8	166.2	218.6	173.8	117.4	55.6	53.3	4.7	1,293.0	1,323.6
10	ວຽງຈັນ Vientiane	17.0	146.8	129.3	116.8	364.2	217.8	338.5	457.4	509.7	127.4	1.9	0.0	1,738.1	2,426.8
11	ບໍລິຄໍາໄຊ Borikhamxay	4.6	196.7	119.5	98.5	711.4	276.8	563.8	461.2	316.5	46.8	45.3	0.0	2,552.3	2,841.1
12	ຄຳມ່ວນ Khammuane	2.5	27.0	42.4	100.2	315.2	283.3	361.4	597.2	328.6	31.4	9.8	0.0	2,186.4	2,099.0
13	ສະຫວັນນະເຂດ Savannakhet	0.0	46.9	80.9	50.3	253.5	60.2	269.5	221.0	281.7	123.3	70.2	0.0	1,701.2	1,457.5
18	ໄຊສົມບູນ Xaysomboon	20.3	202.0	115.5	91.5	461.4	147.2	336.2	359.0	137.0	99.2	43.0	0.0	1,597.4	2,012.3
<b>ພາກໃຕ້ Southern Region</b>															
14	ສາລະວັນ Saravan	0.3	32.3	152.8	130.7	173.5	11.2	42.4	59.3	232.3	156.2	0.3	0.0	2,039.8	991.3
15	ເຊກອງ Sekong	1.4	34.9	60.2	116.4	173.9	110.7	256.3	369.9	463.4	101.2	27.9	1.1	1,618.1	1,717.3
16	ຈຳປາສັກ Champasack	40.2	11.4	63.9	112.6	333.6	234.6	475.0	516.9	453.3	77.8	15.6	7.8	2,138.7	2,342.7
17	ອັດຕະປື Attapeu	11.8	24.7	133.8	60.9	367.6	118.1	416.9	327.0	401.0	111.4	13.2	8.9	2,372.2	1,995.3

ແຫຼ່ງຂໍ້ມູນ: ກົມອຸຕຸນິຍົມ ແລະ ອຸທິກກະສາດ, ກະຊວງ ຊັບພະຍາກອນທຳມະຊາດ ແລະ ສິ່ງແວດລ້ອມ

Source: Department of Meteorology and Hydrology, Ministry of Natural Resources and Environment

**ຕາຕະລາງ 137**  
ຈຳນວນຊົ່ວໂມງແສງແດດໃນເດືອນ  
ຫົວໜ່ວຍ: ຊົ່ວໂມງ

**Table 137**  
Sunshine Duration in month  
Unit: Hours

ລະຫັດ Code.	ຊື່ແຂວງ Provinces Name	ປີ/Year												ຈຳນວນຊົ່ວໂມງລວມ		
		2022												Total		
		01	02	03	04	05	06	07	08	09	10	11	12	2021	2022	
	<b>ພາກເໜືອ</b>	<b>Northern Region</b>														
02	ຜົ້ງສາລີ	Phongsaly	154.4	101.6	197.9	151.4	96.1	71.3	151.4	127.7	109.0	106.7	134.8	46.1	1,603.6	1,448.4
03	ຫຼວງນ້ຳທາ	Luangnamtha	169.2	155.2	192.4	180.0	132.7	105.5	183.2	155.7	138.0	179.5	157.6	140.4	1,865.5	1,889.4
04	ອຸດົມໄຊ	Oudomxay	209.1	182.4	188.1	149.2	109.3	96.1	197.7	153.7	154.8	201.7	192.9	168.7	2,025.1	2,003.7
05	ບໍ່ແກ້ວ	Bokeo	201.6	172.6	221.4	216.8	181.5	173.8	159.4	129.5	162.3	218.4	228.3	239.3	2,127.4	2,304.9
06	ຫຼວງພະບາງ	Luangprabang	203.3	165.6	189.5	160.2	192.2	147.2	193.2	155.8	150.9	223.7	220.4	200.3	2,213.6	2,202.3
07	ຫົວພັນ	Huaphanh	150.4	106.4	147.3	128.0	106.7	113.8	148.9	135.8	101.2	136.1	170.3	95.2	1,685.1	1,540.1
08	ໄຊຍະບູລີ	Xayabury	189.8	152.3	164.1	109.8	113.2	104.6	143.9	135.0	121.8	178.0	177.0	193.4	2,038.0	1,782.9
	<b>ພາກກາງ</b>	<b>Central Region</b>														
01	ນຄ.ຫຼວງວຽງຈັນ	Vientiane Capital	248.6	146.6	222.4	203.1	152.7	187.5	187.9	160.3	153.6	224.0	232.9	240.8	1,961.9	2,360.4
09	ຊຽງຂວາງ	Xiengkhuang	216.5	171.5	133.4	58.7	37.0	107.9	151.4	135.9	138.2	202.4	220.0	196.1	2,517.6	1,769.0
10	ວຽງຈັນ	Vientiane	251.9	156.0	196.8	170.5	139.9	186.7	202.2	164.1	182.0	236.7	250.1	237.6	2,538.4	2,374.5
11	ບໍລິຄຳໄຊ	Borikhamxay	254.5	157.0	184.8	175.0	99.4	154.0	153.4	142.3	136.7	232.7	253.8	258.1	2,606.9	2,201.7
12	ຄຳມ່ວນ	Khammuane	263.1	177.5	197.2	165.4	133.2	169.6	168.1	138.3	133.5	178.9	225.6	255.9	2,392.0	2,206.3
13	ສະຫວັນນະເຂດ	Savannakhet	237.8	204.6	238.6	176.4	136.6	222.7	195.8	147.2	141.4	189.8	238.4	236.7	2,644.4	2,366.0
18	ໄຊສົມບູນ	Xaysomboon	0.0	0.0	0.0	0.0	0.0	0.0	0.0	0.0	0.0	0.0	0.0	0.0	-	-
	<b>ພາກໃຕ້</b>	<b>Southern Region</b>														
14	ສາລະວັນ	Saravan	27.0	205.6	206.7	209.5	13.6	11.9	14.7	13.3	16.7	16.6	219.9	229.0	2,194.0	1,184.3
15	ເຊກອງ	Sekong	0.0	0.0	0.0	0.0	0.0	0.0	0.0	0.0	0.0	0.0	0.0	0.0	-	-
16	ຈຳປາສັກ	Champasack	277.7	209.6	214.5	211.8	139.3	205.1	151.3	139.5	106.2	180.7	237.1	262.1	2,578.4	2,334.9
17	ອັດຕະປື	Attapeu	0.0	0.0	0.0	0.0	0.0	0.0	0.0	0.0	0.0	0.0	0.0	0.0	2,413.8	-

ແຫຼ່ງຂໍ້ມູນ: ກົມອຸຕຸນິຍົມ ແລະ ອຸທິກກະສາດ, ກະຊວງ ຊັບພະຍາກອນທຳມະຊາດ ແລະ ສິ່ງແວດລ້ອມ

Source: Department of Meteorology and Hydrology, Ministry of Natural Resources and Environment

ສະຖິຕິຄຸນລັກສະນະຂອງນໍ້າ

**Hydrographical Characteristics Statistics**

**ຕາຕະລາງ 138**

ເນື້ອທີ່ອ່າງຮັບນ້ຳທີ່ສຳຄັນໃນ ສປປ ລາວ

ຫົວໜ່ວຍ: ກິໂລຕາເມັດ

**Table 138**

Surface area of river basins in Lao PDR

Unit: km<sup>2</sup>

ລ/ດ No.	ຂະໜາດອ່າງຮັບນ້ຳ River basins scale	2022	
		ຈຳນວນອ່າງຮັບນ້ຳ Number of Basin	ເນື້ອທີ່ Area
1	ອ່າງຮັບນ້ຳ ຂະໜາດໃຫຍ່ Large river basins	14	160,590
2	ອ່າງຮັບນ້ຳ ຂະໜາດກາງ Medium river basins	19	34,672
3	ອ່າງຮັບນ້ຳ ຂະໜາດນ້ອຍ Small river basins	29	13,151
<b>ລວມທັງໝົດ Grand Total</b>		<b>62</b>	<b>208,413</b>

ແຫຼ່ງຂໍ້ມູນ: ສະຖາບັນຄົ້ນຄວ້າຊັບພະຍາກອນທຳມະຊາດ ແລະ ສິ່ງແວດລ້ອມ,  
ກະຊວງ ຊັບພະຍາກອນທຳມະຊາດ ແລະ ສິ່ງແວດລ້ອມ

Source: Natural Resource and Environment Research Institute,  
Ministry of Natural Resources and Environment

ໝາຍເຫດ:

ຂະໜາດອ່າງຮັບນ້ຳແບ່ງຕາມເງື່ອນໄຂດັ່ງນີ້:

- ຂະໜາດໃຫຍ່ ຕ້ອງມີເນື້ອທີ່ໃຫຍ່ກວ່າ 4,000 Km<sup>2</sup> ຂຶ້ນໄປ)
- ຂະໜາດກາງ ຕ້ອງມີເນື້ອທີ່ຢູ່ລະຫວ່າງ 1,000-4,000 Km<sup>2</sup>
- ຂະໜາດນ້ອຍ ຕ້ອງມີເນື້ອທີ່ຕໍ່າກວ່າ 1,000 Km<sup>2</sup> ລົງມາ

ຕາຕະລາງ 139  
ບັນດາແມ່ນໍ້າທີ່ສໍາຄັນ  
ຫົວໜ່ວຍ: ກມ

Table 139  
Main Rivers  
Unit: km

ລ/ດ No.	ຊື່ສາຍນໍ້າ	ໄຫລຜ່ານ	River Name	Flowing by	ລວງຍາວ Length
1	ແມ່ນໍ້າຂອງ	ລາວ	Mekong	Laos	1,898
1.1	ໃນນັ້ນ:	ລາວ-ໄທ	There of:	Laos-Thailand	919
2	ນໍ້າອູ	ຜຶ້ງສາລີ-ຫລວງພະບາງ	Nam ou	Phongsaly-Luangprabang	448
3	ນໍ້າງື່ມ	ຊຽງຂວາງ-ໄຊສົມບູນ-ວຽງຈັນ	Nam ngum	Xiengkhuang-Xaysomboon-Vientiane	354
4	ນໍ້າເຊບັ້ງຫຽງ	ສະຫວັນນະເຂດ	Nam xebanghieng	Savannakhet	338
5	ນໍ້າທາ	ຫລວງນໍ້າທາ-ບໍ່ແກ້ວ	Nam tha	Luangnamtha-Bokeo	325
6	ນໍ້າເຊກອງ	ສາລະວັນ-ເຊກອງ-ອັດຕະປື	Nam xekong	Saravane-Sekong-Attapeu	320
7	ນໍ້າເຊບັ້ງໄຟ	ຄໍາມ່ວນ-ສະຫວັນນະເຂດ	Nam xebangphay	Khammuane-Savannakhet	239
8	ນໍ້າແປງ	ອຸດົມໄຊ	Nam beng	Oudomxay	215
9	ນໍ້າເຊໂດນ	ສາລະວັນ-ຈໍາປາສັກ	Nam xedone	Saravane-Champasack	192
10	ນໍ້າເຊລະນອງ	ສະຫວັນນະເຂດ	Nam xelanong	Savannakhet	115
11	ນໍ້າກະດິງ	ບໍລິຄໍາໄຊ	Nam kading	Borikhamxay	103
12	ນໍ້າຄານ	ຫົວພັນ-ຫລວງພະບາງ	Nam khane	Huaphanh-Luangprabang	90

ແຫລ່ງຂໍ້ມູນ: ກົມຊັບພະຍາກອນນໍ້າ, ກະຊວງ ຊັບພະຍາກອນທໍາມະຊາດ ແລະ ສິ່ງແວດລ້ອມ

Source: Department of Water Resource, Ministry of Natural Resources and Environment



**ສະຖິຕິພູມສາດ**

**Geography Statistics**

**ຕາຕະລາງ 140**

ທີ່ຕັ້ງຜູ້ມສາດຂອງ ສປປ ລາວ

ຫົວໜ່ວຍ:

**Table 140**

Location of Lao PDR

Unit:

ລ/ດ No.	ທິດ Directions	ຈຸດທີ່ໄກກວ່າໝູ່ Remotest places	ຂຶ້ນກັບແຂວງ Provinces where being located	ເສັ້ນຂະໜານເໜືອ North latitude	ເສັ້ນແວງ Longitude
1	ທິດເໜືອ North	ບ້ານລານຕູຍ Ban lanetoui	ຜົງສາລີ Phongsaly	22°30'	101°46'
2	ທິດໃຕ້ South	ບ້ານບຶງງາມ Ban Beungngam	ຈຳປາສັກ Champasack	13°54'	106°06'
3	ທິດຕາເວັນອອກສ່ຽງໃຕ້ SouthEast	ບ້ານ ດາກປານ Ban Dakpan	ເຊກອງ Xekong	15°19'	107°38'
4	ທິດຕາເວັນອອກສ່ຽງເໜືອ NorthEast	ນາປາວບ້ານເຕົາ Napao banetao	ຫົວພັນ Huaphanh	20°05'	104°59'
5	ທິດຕາເວັນຕົກ West	ບ້ານຄວນ Ban khuan	ບໍ່ແກ້ວ Bokeo	20°21'	100°05'

ແຫຼ່ງຂໍ້ມູນ: ກົມແຜນທີ່ກອງທັບ, ກະຊວງປ້ອງກັນປະເທດ

Source: Department of Army Cartography, Ministry of National Defence

**ຕາຕະລາງ 141**

ລວງຍາວຂອງຊາຍແດນ

ຫົວໜ່ວຍ: ກມ

**Table 141**

Length of Borders

Unit: km

ລ/ດ No.	ພາກ Region	ຕິດກັບປະເທດ Borders with	Length of Borders	
			2021	2022
1	ທິດເໜືອ North	ສາທາລະນະລັດປະຊາຊົນຈີນ People's Republic of China	508	508
2	ທິດໃຕ້ South	ລາຊະອານາຈັກກຳປູເຈຍ Kingdom of Cambodia	535	535
3	ທິດຕາເວັນອອກ East	ສາທາລະນະລັດສັງຄົມນິຍົມຫວຽດນາມ Socialist Republic of Vietnam	2,337	2,337
4	ທິດຕາເວັນຕົກສ່ຽງເໜືອ NorthWest	ສາທາລະນະລັດ ສະຫະພາບມຽນມາ Republic of the Union of Myanmar	236	236
5	ທິດຕາເວັນຕົກ West	ລາຊະອານາຈັກໄທ Kingdom of Thailand	1,835	1,835

ແຫຼ່ງຂໍ້ມູນ: ກົມແຜນທີ່ກອງທັບ, ກະຊວງປ້ອງກັນປະເທດ

Source: Department of Army Cartography, Ministry of National Defence

**ຕາຕະລາງ 142**  
 ບັນດາພູສູງທີ່ສຳຄັນ  
 ຫົວໜ່ວຍ: ແມັດ

**Table 142**  
 Main High Mountains  
 Unit: m

ລ/ດ No.	ຊື່ພູ Mountain Names	ທີ່ຕັ້ງຢູ່ແຂວງ Provinces where Being Located	ລະດັບພູສູງ High level
1	ພູເບ້ຍ Phu bia	ໄຊສົມບູນ Xaysomboun	2,820
2	ພູຊາວ Phu xao	ຊຽງຂວາງ Xiengkhuang	2,690
3	ພູສາມສຸມ Phu xamxum	ຊຽງຂວາງ Xiengkhuang	2,620
4	ພູຫວດ Phu huat	ຫົວພັນ Huaphanh	2,452
5	ພູສອຍ Phu soy	ຫລວງພະບາງ Luangprabang	2,257
6	ພູສັນ Phu sane	ຊຽງຂວາງ Xiengkhuang	2,218
7	ພູເລົາປີ Phu laopy	ຫລວງພະບາງ Luangprabang	2,079
8	ພູປານ Phu pane	ຫົວພັນ Huaphanh	2,079
9	ພູເຂົ້າຫມ້ຽງ Phu khaomieng	ໄຊຍະບູລີ Xayabury	2,120
10	ພູສັນຈັນຕາ Phu sanchanhta	ຫລວງພະບາງ Luangprabang	1,972
11	ພູນາແມວ Phu nameo	ອຸດົມໄຊ Oudomxay	1,937
12	ພູພະຂາວ Phu phakhao	ຫລວງພະບາງ Luangprabang	1,870
13	ພູດອຍຈີ່ Phu doychy	ຜົ້ງສາລີ Phongsaly	1,842
14	ພູເລັບ Phu leb	ຊຽງຂວາງ Xiengkhuang	1,761
15	ພູສັງ Phu sang	ວຽງຈັນ Vientiane	1,666
16	ພູຈາປາເຕົາ Phu chapatao	ຫລວງນໍ້າທາ Luangnamtha	1,588
17	ພູຟຽງບໍລະເວນ Phu phiengbolavenh	ຈຳປາສັກ Champasack	1,284
18	ພູເຂົາຄວາຍ Phu khaokhuai	ວຽງຈັນ Vientiane	1,026

ແຫຼ່ງຂໍ້ມູນ: ກົມແຜນທີ່ກອງທັບ, ກະຊວງປ້ອງກັນປະເທດ

Source: Department of Army Cartography, Ministry of National Defence

**ຕາຕະລາງ 143**

ເນື້ອທີ່ທົ່ງພຽງຂະໜາດໃຫຍ່ຂອງ ສປປ ລາວ

ຫົວໜ່ວຍ: ເຮັກຕາ

**Table 143**

Area of Large plains in Lao PDR

Unit: ha

ລ/ດ No.	ຊື່ ທົ່ງພຽງ	Name plain	ຕັ້ງຢູ່ແຂວງ	Located in Province	2022
1	ທົ່ງພຽງວຽງຈັນ	Vientiane plain	ນະຄອນຫຼວງວຽງຈັນ ແລະ ວຽງຈັນ	Vientiane Capital and Vientiane Province	298,531.91
2	ທົ່ງພຽງບໍລິຄຳໄຊ	Bolikhamxai plain	ບໍລິຄຳໄຊ	Bolikhamxai	145,311.11
3	ທົ່ງພຽງຄຳມວນ	Khammouane plain	ຄຳມວນ	Khammouane	167,535.63
4	ທົ່ງພຽງສະຫວັນນະເຂດ	Savannakhet plain	ສະຫວັນນະເຂດ	Savannakhet	559,272.56
5	ທົ່ງພຽງສາລະວັນ	Saravan plain	ສາລະວັນ	Saravan	237,308.16
6	ທົ່ງພຽງຈຳປາສັກ	Champasak plain	ຈຳປາສັກ	Champasak	771,837.27
7	ທົ່ງພຽງອັດຕະປື	Saravan plain	ອັດຕະປື	Attapue	190,819.60

ແຫຼ່ງຂໍ້ມູນ: ສະຖາບັນຄົ້ນຄວ້າຊັບພະຍາກອນທຳມະຊາດ ແລະ ສິ່ງແວດລ້ອມ, ກະຊວງ ຊັບພະຍາກອນທຳມະຊາດ ແລະ ສິ່ງແວດລ້ອມ

Source: Natural Resource and Environment Research Institute, Ministry of Natural Resources and Environment

**ຕາຕະລາງ 144**

ເນື້ອທີ່ທີ່ທົ່ງພຽງຂະໜາດກາງ ແລະ ຂະໜາດນ້ອຍຂອງ ສປປ ລາວ  
ຫົວໜ່ວຍ: ເຮັກຕາ

**Table 144**

Area of medium and small plains in Lao PDR  
Unit: ha

ລະຫັດ ແຂວງ Code	Province	ທີ່ພຽງຂະໜາດກາງ (Medium plain)		ທີ່ພຽງຂະໜາດນ້ອຍ (Small plain)		
		ຈຳນວນ	ເນື້ອທີ່	ຈຳນວນ	ເນື້ອທີ່	
01	ນະຄອນຫຼວງວຽງຈັນ	Vientiane	0	0.00	0	0.00
02	ຜົງສາລີ	Phongsaly	0	0.00	1	395.21
03	ຫຼວງນໍ້າທາ	Luangnamtha	2	22,231.10	0	0.00
04	ອຸດົມໄຊ	Oudomxay	1	11,642.59	3	5,452.14
05	ບໍ່ແກ້ວ	Bokeo	1	21,144.91	1	861.52
06	ຫຼວງພະບາງ	Luangprabang	1	7,510.76	2	6,874.13
07	ຫົວພັນ	Huaphanh	0	0.00	4	6,942.77
08	ໄຊຍະບູລີ	Xayabury	3	42,908.63	0	0.00
09	ຊຽງຂວາງ	Xiengkhuang	1	19,953.58	1	1,631.52
10	ວຽງຈັນ	Vientiane	5	102,231.92	0	0.00
11	ບໍລິຄໍາໄຊ	Borikhamxay	0	0.00	0	0.00
12	ຄໍາມ່ວນ	Khammuane	0	0.00	0	0.00
13	ສະຫວັນນະເຂດ	Savannakhet	0	0.00	0	0.00
14	ສາລະວັນ	Saravan	0	0.00	0	0.00
15	ເຊກອງ	Sekong	1	19,077.17	0	0.00
16	ຈໍາປາສັກ	Champasack	0	0.00	0	0.00
17	ອັດຕະປື	Attapeu	0	0.00	0	0.00
18	ໄຊສົມບູນ	Xaysomboon	1	6,124.78	0	0.00
<b>ລວມ</b>		<b>Total</b>	<b>16</b>	<b>252,825.44</b>	<b>12.00</b>	<b>22,157.29</b>

ແຫລ່ງຂໍ້ມູນ: ສະຖາບັນຄົ້ນຄວ້າຊັບພະຍາກອນທຳມະຊາດ ແລະ ສິ່ງແວດລ້ອມ, ກະຊວງ ຊັບພະຍາກອນທຳມະຊາດ ແລະ ສິ່ງແວດລ້ອມ

Source: Natural Resource and Environment Research Institute, Ministry of Natural Resources and Environment

**ສະຖິຕິຄຸນະພາບອາກາດ**  
**Air Quality Statistics**

ຕາຕະລາງ 145

ຄຸນນະພາບອາກາດປະລິມານຝຸນລະອອງ ຄຳ PM2.5  
ຫົວໜ່ວຍ: µg/m3

Table 145

Concentration level of particulate matter PM2.5  
Unit: µg/m3

ລະຫັດ Code	ຊື່ແຂວງ	ຈຸດສະຖານີຕິດຕາມ	Province	Station	ແຕ່ລະເດືອນ ໃນປີ 2022/Month / year												ສະເລ່ຍປີ Average		
					1	2	3	4	5	6	7	8	9	10	11	12	2021	2022	
<b>ພາກເໜືອ Northern Region</b>																			
02	ຜົ້ງສາລີ		Phongsaly		-	-	-	-	-	-	-	-	-	-	-	-	-	-	-
03	ຫຼວງນ້ຳທາ	ບ້ານນາລີ	Luangnamtha		19.0	13.5	29.4	33.1	11.0	6.0	6.0	5.0	9.0	14.0	12.0	9.0	13.0	13.9	
04	ອຸດົມໄຊ	ບ້ານດອນໄຊ	Oudomxay		24.0	25.0	38.0	44.0	16.0	9.0	8.0	7.0	12.0	18.0	18.0	22.0	21.5	20.1	
05	ບໍ່ແກ້ວ	ບ້ານອຸດົມ	Bokeo		19.0	21.0	35.0	39.0	15.0	11.0	10.0	9.0	11.0	14.0	14.0	22.0	19.0	18.3	
06	ຫຼວງພະບາງ	ບ້ານພູຊ້າງຄຳ	Luangprabang		57.0	34.0	71.0	51.0	15.0	10.0	12.0	11.0	18.0	21.0	29.0	46.0	42.1	31.3	
07	ຫົວພັນ		Huaphanh		-	-	-	-	-	-	-	-	-	-	-	-	-	-	
08	ໄຊຍະບູລີ		Xayabury		-	-	-	-	-	-	-	-	-	-	-	-	-	-	
<b>ພາກກາງ Central Region</b>																			
01	ນະຄອນຫຼວງວຽງຈັນ		Vientiane Capital		42.5	36.5	49.5	49.6	18.8	18.8	14.0	7.5	5.3	10.5	10.0	11.3	35.0	22.8	
0101		ບ້ານຊຽງຍິນ		Xieng Yeun Village	32.0	42.0	47.0	44.5	16.0	25.0	12.0	10.0	12.0	26.0	25.0	26.0	32.5	26.5	
0102		ກົມອຸຕຸນິຍົມ ແລະ ອຸກິກກະສາດ		Department of Meteorology and Hydrology	38.0	32.0	45.0	44.0	10.0	7.0	7.0	7.0	9.0	16.0	15.0	19.0	33.8	20.8	
0103		ບ້ານນາສະອາດ (ດົງໜາກຄາຍ)		Nonsaat village (Dongmakkhai)	50.0	50.0	57.0	59.0	23.0	19.0	18.0	13.0	-	-	-	-	37.8	24.1	
0104		ບ້ານນິນທອງ (ເຂດອຸດສາຫະກຳ)		Nonethong (Industrial Area (VITA) Park)	50.0	22.0	49.0	51.0	26.0	24.0	19.0	-	-	-	-	-	36.1	20.1	
09	ຊຽງຂວາງ		Xiengkhuang		-	-	-	-	-	-	-	-	-	-	-	-	-	-	
10	ວຽງຈັນ		Vientiane		-	-	-	-	-	-	-	-	-	-	-	-	-	-	
11	ບໍລິຄຳໄຊ		Borikhamxay		-	-	-	-	-	-	-	-	-	-	-	-	-	-	
12	ຄຳມ່ວນ	ບ້ານຈອມເພັດ	Khammuane		-	-	-	-	21.0	21.0	18.0	16.0	19.0	31.0	28.0	23.0	-	14.8	
13	ສະຫວັນນະເຂດ	ບ້ານໄຊຍະມຸງຄຸນ	Savannakhet		27.0	21.0	34.0	41.0	15.0	14.0	10.0	11.4	18.0	21.0	17.0	23.0	14.0	21.0	
18	ໄຊສົມບູນ		Xaysomboon		-	-	-	-	-	-	-	-	-	-	-	-	-	-	
<b>ພາກໃຕ້ Southern Region</b>																			
14	ສາລະວັນ		Saravan		-	-	-	-	-	-	-	-	-	-	-	-	-	-	
15	ເຊກອງ		Sekong		-	-	-	-	-	-	-	-	-	-	-	-	-	-	
16	ຈຳປາສັກ		Champasack		-	-	-	-	-	-	-	-	-	-	-	-	-	-	
17	ອັດຕະປື		Attapeu		-	-	-	-	-	-	-	-	-	-	-	-	-	-	

ແຫຼ່ງຂໍ້ມູນ: ສະຖາບັນຄົ້ນຄວ້າ ຊັບພະຍາກອນທຳມະຊາດ ແລະ ສິ່ງແວດລ້ອມ, ກະຊວງ ຊັບພະຍາກອນທຳມະຊາດ ແລະ ສິ່ງແວດລ້ອມ

Source: Natural Resources and Environment Research Institute, Ministry of Natural Resources and Environment

ໝາຍເຫດ: ການຕິດຄວາມໝາຍລະດັບຄວາມເຂັ້ມຂຸ້ນຂອງຝຸນ PM2.5

ລະດັບຄວາມເຂັ້ມຂຸ້ນ	ຄວາມໝາຍ	Air Pollution Level	ລະດັບຄວາມເຂັ້ມຂຸ້ນ	ຄວາມໝາຍ	Air Pollution Level
0-25	ດີຫຼາຍ	Very good	201-300	ມີຜົນກະທົບປານກາງຕໍ່ສຸຂະພາບ	Very Unhealthy
26-50	ດີ	Good	>300	ມີຜົນກະທົບສູງຕໍ່ສຸຂະພາບ	Hazardous
51-100	ດີປານກາງ	Moderate			
101-150	ມີຜົນກະທົບເລັກນ້ອຍຕໍ່ສຸຂະພາບ	Unhealthy for Sensitive Groups			
151-200	ເລີ່ມມີຜົນກະທົບຕໍ່ສຸຂະພາບ	Unhealthy			

ສະຖິຕິຜົນກະທົບຂອງໄພພິບັດ ແລະເຫດການທຳມະຊາດທີ່ຮຸນແຮງ

## **Extreme Events and Disasters Statistics**



**ຕາຕະລາງ 146**

ຈຳນວນຄັ້ງທີ່ເກີດໄພພິບັດທາງທຳມະຊາດ  
ຫົວໜ່ວຍ: ຄັ້ງ

ລ/ດ No.	ລາຍການ	Event	ຈຳນວນເຫດການ (Nuber of event)	
			2021	2022
	<b>ຈຳນວນຄັ້ງທີ່ເກີດເຫດການໄພພິບັດທາງທຳມະຊາດລວມ</b>	<b>Number of total natural disaster events</b>	<b>65</b>	<b>96</b>
1	ຈຳນວນຄັ້ງທີ່ເກີດໄພນ້ຳຖ້ວມ	Number of total flooding events	17	30
2	ຈຳນວນຄັ້ງທີ່ເກີດຝາຜ່າ	Number of total lightening events	1	2
3	ຈຳນວນຄັ້ງທີ່ເກີດລົມພາຍ	Number of total storm events	21	21
4	ຈຳນວນຄັ້ງທີ່ເກີດໄຟໄໝ້	Number of total fire events	24	42
5	ຈຳນວນຄັ້ງທີ່ເກີດໄພແຫ້ງແລ້ງ	Number of total drought events	0	0
6	ຈຳນວນຄັ້ງທີ່ເກີດດິນເຈື່ອນ	Number of total landslide events	0	0
7	ຈຳນວນຄັ້ງທີ່ເກີດແຜ່ນດິນໄຫວ	Number of total earthquake events	2	0
8	ຈຳນວນຄັ້ງທີ່ເກີດສັດຕູຜືດທຳລາຍ	Number of total pest events	0	1

ແຫລ່ງຂໍ້ມູນ: ກົມແຜນການ ແລະ ການຮ່ວມມືສາກົນ, ກະຊວງແຮງງານ ແລະ ສະຫວັດດີການສັງຄົມ

Source: Department of Planning and Cooperation, Ministry of Labour and Social Welfare

**ຕາຕະລາງ 147**

ມູນຄ່າເສຍຫາຍທາງເສດຖະກິດທີ່ເກີດຈາກໄພພິບັດທາງທຳມະຊາດ  
ຫົວໜ່ວຍ: ກີບ

ລ/ດ No.	ລາຍການ	Event	ມູນຄ່າເສຍຫາຍ (Losses amount)	
			2021	2022
	<b>ມູນຄ່າເສຍຫາຍທາງເສດຖະກິດທີ່ເກີດຈາກໄພພິບັດທາງທຳມະຊາດ</b>	<b>Amount of economic losses caused by natural disaster</b>	<b>383,996,316,370</b>	<b>1,359,484,109,917</b>
1	ມູນຄ່າເສຍຫາຍທາງເສດຖະກິດທີ່ເກີດຈາກໄພນ້ຳຖ້ວມ	Amount of economic losses caused by flood	353,592,434,370	1,331,643,552,736
2	ມູນຄ່າເສຍຫາຍທາງເສດຖະກິດທີ່ເກີດຈາກຝາຜ່າ	Amount of economic losses caused by lightening	80,400,000	38,815,000
3	ມູນຄ່າເສຍຫາຍທາງເສດຖະກິດທີ່ເກີດຈາກລົມພາຍ	Amount of economic losses caused by storm	23,636,673,000	5,066,287,205
4	ມູນຄ່າເສຍຫາຍທາງເສດຖະກິດທີ່ເກີດຈາກໄຟໄໝ້	Amount of economic losses caused by fire	4,817,448,000	22,666,254,976
5	ມູນຄ່າເສຍຫາຍທາງເສດຖະກິດທີ່ເກີດຈາກໄພແຫ້ງແລ້ງ	Amount of economic losses caused by drought	0	0
6	ມູນຄ່າເສຍຫາຍທາງເສດຖະກິດທີ່ເກີດຈາກດິນເຈື່ອນ	Amount of economic losses caused by landslide	0	0
7	ມູນຄ່າເສຍຫາຍທາງເສດຖະກິດທີ່ເກີດຈາກແຜ່ນດິນໄຫວ	Amount of economic losses caused by earthquake	1,869,361,000	0
8	ມູນຄ່າເສຍຫາຍທາງເສດຖະກິດທີ່ເກີດຈາກສັດຕູຜືດທຳລາຍ	Amount of economic losses caused by pest	0	69,200,000
9	ອັດຕາສ່ວນມູນຄ່າຜົນເສຍຫາຍທາງເສດຖະກິດທີ່ເກີດຈາກໄພພິບັດທາງທຳມະຊາດທຽບກັບ GDP	Percentage of amount of economic losses caused by natural disasters (% of GDP)	0.21%	0.63%

ແຫລ່ງຂໍ້ມູນ: ກົມແຜນການ ແລະ ການຮ່ວມມືສາກົນ, ກະຊວງແຮງງານ ແລະ ສະຫວັດດີການສັງຄົມ

Source: Department of Planning and Cooperation, Ministry of Labour and Social Welfare

**ຕາຕະລາງ 148**

ປະຊາກອນ ແລະ ໂຄງລ່າງພື້ນຖານທີ່ໄດ້ຮັບຜົນກະທົບຈາກໄພພິບັດທາງທຳມະຊາດ  
ຫົວໜ່ວຍ:

**Table 148**

The population and infrastructure affected by natural disasters  
Unit:

ລ/ດ ລາຍການ No.	Item	ຫົວໜ່ວຍ	Unit	2021	2022
1	ຈຳນວນຄົນທີ່ໄດ້ຮັບຜົນກະທົບທີ່ເກີດຈາກໄພພິບັດທາງທຳມະຊາດ	Number of victims of natural disaster	ຄົນ	Person	44,420 221,062
2	ຈຳນວນຄົນທີ່ເສຍຊີວິດຈາກໄພພິບັດທາງທຳມະຊາດ	Number of deaths from natural disaster	ຄົນ	Person	13 10
3	ຈຳນວນຄົນທີ່ໄດ້ຮັບບາດເຈັບຈາກໄພພິບັດທາງທຳມະຊາດ	Number of injured from natural disaster	ຄົນ	Person	17 10
4	ຈຳນວນຄົນທີ່ສູນຫາຍເນື່ອງຈາກໄພພິບັດທາງທຳມະຊາດ	Number of totals missing people from natural disasters	ຄົນ	Person	0 0
5	ຈຳນວນຄົນສູນເສຍເຮືອນຈາກໄພພິບັດທາງທຳມະຊາດ	Number of homeless due to natural disasters	ຄົນ	Person	0 0
6	ຈຳນວນຄົນທີ່ຍົກຍ້າຍໄປສະຖານທີ່ຝັກຊົ່ວຄາວເນື່ອງຈາກໄພພິບັດທາງທຳມະຊາດ	Number of relocated and evacuated due to natural disasters	ຄົນ	Person	0 105
7	ຈຳນວນຄົວເຮືອນທີ່ໄດ້ຮັບຜົນກະທົບຈາກໄພພິບັດທາງທຳມະຊາດ	Number of households affected by natural disasters	ຄົວເຮືອນ	Household	2,661 639
8	ຈຳນວນບ້ານທີ່ໄດ້ຮັບຜົນກະທົບຈາກໄພພິບັດທາງທຳມະຊາດ	Number villages affected by natural disasters	ບ້ານ	Villages	786 1,144
9	ຈຳນວນເນື້ອທີ່ທຳການຜະລິດ ທີ່ໄດ້ຮັບຜົນເສຍຫາຍຈາກໄພພິບັດທາງທຳມະຊາດ	Number of paddy fields and other farming crops damaged due to disasters	ເຮັກຕາ	ha	11,369 17,014
10	ອັດຕາສ່ວນຂອງປະຊາກອນທີ່ໄດ້ຮັບຜົນກະທົບໂດຍກົງຈາກໄພພິບັດທາງທຳມະຊາດ (ເສຍຊີວິດ, ສູນຫາຍ, ບໍ່ມີທີ່ຢູ່ອາໄສ, ເຄື່ອນຍ້າຍຖິ່ນຖານ) ຕໍ່ປະຊາກອນ 100,000 ຄົນ	Persons per 100,000 population directly affected (dead, missing, homeless/displaced) by natural disasters	ຕໍ່ປະຊາກອນ 100,000 ຄົນ	Per 100,000 population	605 2,970

ແຫຼ່ງຂໍ້ມູນ: ກົມແຜນການ ແລະ ການຮ່ວມມືສາກົນ, ກະຊວງແຮງງານ ແລະ ສະຫວັດດີການສັງຄົມ  
Source: Department of Planning and Cooperation, Ministry of Labour and Social Welfare

## **IV. ສະຖິຕິຄວາມໝັ້ນຄົງ**

### **Stability Statistics**

**ສະຖິຕິຄວາມສ່ຽງດ້ານການດຳລົງຊີວິດ**  
**Risk of Living Statistics**

ຕາຕະລາງ 149

ສະຖິຕິຄວາມສ່ຽງດ້ານການດຳລົງຊີວິດ

Table 149

Risk of living statistic

ລ/ດ No.	ລາຍການ	Items	ຫົວໜ່ວຍ	Unit	ປີ/Year			
					2021		2022	
					ລວມ	ຍິງ	ລວມ	ຍິງ
					Total	Female	Total	Female
1	ຈຳນວນຜູ້ລອດຊີວິດຈາກລະເບີດບໍ່ທັນແຕກທີ່ໄດ້ຮັບການຊ່ວຍເຫຼືອ	Number of survival from Unxployed ordnance (UXO)	ຄົນ	Persons	36		38	
2	ຈຳນວນຜູ້ຖືກບາດເຈັບຈາກລະເບີດບໍ່ທັນແຕກ	Number of injury from Unxployed ordnance (UXO)	ຄົນ	Persons	43	17	15	3
3	ຈຳນວນຜູ້ເສຍຊີວິດຈາກລະເບີດບໍ່ທັນແຕກ	Number of death from Unxployed ordnance (UXO)	ຄົນ	Persons	13	2	5	-
4	ຈຳນວນບ້ານທີ່ສຳເລັດການສຳຫຼວດບໍ່ແມ່ນວິຊາການ	Number of non technical survey villages	ບ້ານ	Villages	261		240	
5	ຈຳນວນເນື້ອທີ່ການສຳຫລວດທາງດ້ານວິຊາການທີ່ນອນໃນຈຸດສຸມພັດທະນາຂອງສູນກາງ ແລະ ທ້ອງຖິ່ນ	Number of area completed technical survey in priority development areas central and local levels	ເຮັກຕາ	Ha	2,652		3,102	
6	ຈຳນວນເນື້ອທີ່ ກວດກູ້ທີ່ນອນໃນຈຸດສຸມພັດທະນາຂອງສູນກາງ ແລະ ທ້ອງຖິ່ນ	Number of a certified area on UXO clearance in priority development at central and local levels	ເຮັກຕາ	Ha	46		917	

ແຫຼ່ງຂໍ້ມູນ: ກົມແຜນການ ແລະ ການຮ່ວມມື, ກະຊວງແຮງງານ ແລະ ສະຫວັດດີການສັງຄົມ

Source: Department of Planning and Cooperation, Ministry of Labour and Social Welfare

ຕາຕະລາງ 150

ສະຖິຕິຄວາມສ່ຽງດ້ານການດຳລົງຊີວິດ

Table 150

Risk of living statistic

ລ/ດ No.	ລາຍການ Items	ຫົວໜ່ວຍ Unit	ປີ/Year					
			2021		2022			
			ລວມ	ຍິງ	ລວມ	ຍິງ		
			Total	Female	Total	Female		
1	ເນື້ອທີ່ທີ່ມີຜົນກະທົບຈາກລະເບີດບໍ່ທັນແຕກ	Total areas with UXO	ເຮັກຕາ	Ha	8,626,127		8,621,947	
2	ເນື້ອທີ່ກວດກູ້ລະເບີດບໍ່ທັນແຕກ	Areas with UXO cleared	ເຮັກຕາ	Ha	3,968		4,977	
3	ຈຳນວນລະເບີດບໍ່ທັນແຕກທີ່ຖືກທຳລາຍ	Number of destroy UXO	ໜ່ວຍ	Units	68,603		79,795	
4	ຈຳນວນຜູ້ຖືກເຄາະຮ້າຍຈາກອຸບັດຕິເຫດລະເບີດບໍ່ທັນແຕກທີ່ໄດ້ລາຍງານ ແລະ ມີການວິເຄາະຫາສາຍເຫດຂອງການເກີດອຸປະຕິເຫດ	Number of reported UXO casualties and analyze accident	ຄົນ	person	56	19	20	3
5	ຈຳນວນຄອບຄົວທີ່ໄດ້ຮັບຜົນກະທົບຈາກໄພພິບັດ	Number of Households affected by disaster	ຄອບຄົວ	Families	10,210		639	
6	ຈຳນວນຜູ້ທີ່ໄດ້ຮັບຜົນກະທົບຈາກໄພພິບັດ	Number of persons affected by disaster	ຄົນ	person	44,420	21,882	221,062	109,076

ແຫຼ່ງຂໍ້ມູນ: ກົມແຜນການ ແລະ ການຮ່ວມມື, ກະຊວງແຮງງານ ແລະ ສະຫວັດດີການສັງຄົມ

Source: Department of Planning and Cooperation, Ministry of Labour and Social Welfare

**ສະຖິຕິປະກັນສັງຄົມ ແລະ ສະຫວັດດີການສັງຄົມ**  
**Social Security and Social Welfare Statistics**

ຕາຕະລາງ 151

ບັນດາຕົວຊີ້ບອກຂອງສະຖິຕິປະກັນສັງຄົມ ແລະ ສະຫວັດດີການສັງຄົມ

Table 151

Indicator of Social Security and Social Welfare Statistic

ລ/ດ. No.	ລາຍການ Items	ຫົວໜ່ວຍ Unit	ປີ/Year				
			2021		2022		
			ລວມ	ຍິງ	ລວມ	ຍິງ	
			Total	Female	Total	Female	
<b>I. ປະກັນສັງຄົມ ແລະ ສະຫວັດດີການສັງຄົມ ພາກລັດ</b>							
1	ອັດຕາການຫວ່າງງານ ແບ່ງຕາມເພດ ແລະ ໄວ	Unemployment rate by gender and ages	ສ່ວນຮ້ອຍ	Percent	-	2.4	1.9
2	ອັດຕາສ່ວນການຈ້າງງານຕໍ່ຜົນລະເມືອງ	Employed population rate	ສ່ວນຮ້ອຍ	Percent	-	46.0	41.1
3	ຈຳນວນຊົ່ວໂມງເຮັດວຽກຕໍ່ມື້	Number of hours earning per days	ຊົ່ວໂມງ	hours	8	8	8
4	ຈຳນວນຄົນຫວ່າງງານ	Number of unemployment	ຄົນ	persons	-	61.2	21.9
5	ຈຳນວນຜູ້ປະກັນຕົນ	Number of insured person	ຄົນ	persons	178,550	177,972	83,945
6	ຈຳນວນຜູ້ເກີດສິດ	Number of beneficiary	ຄົນ	persons	488,678	493,178	254,047
7	ຈຳນວນເງິນຈ່າຍອຸດໜູນກໍລະນີປ່ວຍການ	Number of sickness benefit payment	ກີບ	kip	47,338,596	13,709,010	
8	ຈຳນວນເງິນອຸດໜູນກໍລະນີເສຍຊີວິດ	Number of death grant payment	ກີບ	kip	118,696,294,208	98,758,503,990	
9	ຈຳນວນເງິນອຸດໜູນກໍລະນີເກີດລູກ ຫຼື ຫຼຸລຸກ	Number of maternity or miscarriage benefit	ກີບ	kip	11,820,029,325	9,813,484,719	
10	ຈຳນວນເງິນອຸດໜູນກໍລະນີບໍານານ	Number of persons benefit payment	ກີບ	kip	810,152,482,726	653,202,597,585	
11	ຈຳນວນເງິນອຸດໜູນກໍລະນີອຸປະຕິເຫດແຮງງານ	Number of employment injury	ກີບ	kip	570,623,157	502,249,856	
12	ຈຳນວນເງິນອຸດໜູນສະມາຊິກຄອບຄົວຜູ້ປະກັນຕົນ	Number of survivor's benefit payment	ກີບ	kip	26,017,896	22,491,239,785	
13	ຈຳນວນເງິນອຸດໜູນກໍລະນີເສຍອົງຄະ	Number of employment invalidity payment	ກີບ	kip	3,512,151,043	2,280,371,695	
14	ຈຳນວນຜະນັກງານບໍານານ	Number of persons benefit	ຄົນ	persons	41,090	29,035	9,678
15	ຈຳນວນຜູ້ໄດ້ຮັບເງິນອຸດໜູນປ່ວຍການ	Number of persons getting sickness benefit	ຄົນ	persons	4	3	-
16	ຈຳນວນຜູ້ໄດ້ຮັບເງິນອຸດໜູນອອກລູກ	Number of persons getting meternity	ຄົນ	persons	10,036	8,195	
17	ຈຳນວນຜູ້ໄດ້ຮັບເງິນອຸດໜູນເສຍອົງຄະ	Number of persons getting invalidity benefit	ຄົນ	persons	146	194	163
18	ຈຳນວນຜູ້ໄດ້ຮັບເງິນອຸດໜູນເສຍຊີວິດ	Number of persons getting death grant	ຄົນ	persons	2,315	2,080	722
19	ຈຳນວນຜູ້ໄດ້ຮັບເງິນອຸດໜູນສະມາຊິກຄອບຄົວ	Number of persons getting suvivor's benefit	ຄົນ	persons	5,414	4,307	2,153
20	ຈຳນວນຜູ້ໄດ້ຮັບເງິນອຸດໜູນອຸປະຕິເຫດແຮງງານ	Number of persons getting employment injury	ຄົນ	persons	54	212	185

ຍັງມີຕໍ່/Continued



ຕາຕະລາງ 151

ບັນດາຕົວຊີ້ບອກຂອງສະຖິຕິປະກັນສັງຄົມ ແລະ ສະຫວັດດີການສັງຄົມ

Table 151

Indicator of Social Security and Social Welfare Statistic

ລ/ດ. ລາຍການ No.	Items	ຫົວໜ່ວຍ Unit	ປີ/Year					
			2021		2022			
			ລວມ	ຍິງ	ລວມ	ຍິງ		
			Total	Female	Total	Female		
<b>II. ປະກັນສັງຄົມ ແລະ ສະຫວັດດີການສັງຄົມວິສາຫະກິດ</b>								
21	ຈຳນວນຜູ້ປະກັນຕົນ	Number of insured person	ຄົນ	persons	132,605	60,814	147,683	70,939
22	ຈຳນວນຜູ້ເກີດສິດ	Number of beneficiary	ຄົນ	persons	296,779	154,962	321,190	170,269
23	ຈຳນວນເງິນຈ່າຍອຸດໜູນກໍລະນີປ່ວຍການ	Number of sickness benefit payment	ກີບ	kip	5,977,377,343		26,168,296,365	
24	ຈຳນວນເງິນອຸດໜູນກໍລະນີເສຍຊີວິດ	Number of death grant payment	ກີບ	kip	16,368,251,201		18,563,095,920	
25	ຈຳນວນເງິນອຸດໜູນກໍລະນີເກີດລູກ ຫຼື ຫຼຸລູກ	Number of maternity or miscarriage benefit payment	ກີບ	kip	18,866,346,326		8,970,413,941	
26	ຈຳນວນເງິນອຸດໜູນກໍລະນີບໍານານ	Number of pensions benefit payment	ກີບ	kip	55,992,312,866		62,129,580,888	
27	ຈຳນວນເງິນອຸດໜູນກໍລະນີອຸປະຕິເຫດແຮງງານ	Number of employment injury	ກີບ	kip	493,665,498		698,871,819	
28	ຈຳນວນເງິນອຸດໜູນສະມາຊິກຄອບຄົວຜູ້ປະກັນຕົນ	Number of survivor's benefit payment	ກີບ	kip	3,615,385,909		3,941,978,460	
29	ອຸດໜູນຫວ່າງງານ	contributory unemployment insurance	ກີບ	kip	36,979,987,033		10,722,425,498	
30	ຈຳນວນເງິນອຸດໜູນກໍລະນີເສຍອົງຄະ	Number of employment invalidity payment	ກີບ	kip	2,762,648,001		2,782,148,831	
31	ຈຳນວນຜະນັກງານບໍານານ	Number of pensions benefit	ຄົນ	persons	4,536	1,381	5,129	1,709
32	ຈຳນວນຜູ້ໄດ້ຮັບເງິນອຸດໜູນປ່ວຍການ	Number of persons getting sickness benefit	ຄົນ	persons	3,665	262	26,496	13,688
33	ຈຳນວນຜູ້ໄດ້ຮັບເງິນອຸດໜູນອອກລູກ	Number of persons getting meternity	ຄົນ	persons	3,217		5,859	
34	ຈຳນວນຜູ້ໄດ້ຮັບເງິນອຸດໜູນເສຍອົງຄະ	Number of persons getting invalidity benefit	ຄົນ	persons	206	58	1,056	704
35	ຈຳນວນຜູ້ໄດ້ຮັບເງິນອຸດໜູນເສຍຊີວິດ	Number of persons getting death grant	ຄົນ	persons	594	20	668	228
36	ຈຳນວນຜູ້ໄດ້ຮັບເງິນອຸດໜູນສະມາຊິກຄອບຄົວ	Number of persons getting survivor's benefit	ຄົນ	persons	773	444	4,002	1,334
37	ຈຳນວນຜູ້ໄດ້ຮັບເງິນອຸດໜູນອຸປະຕິເຫດແຮງງານ	Number of persons getting employment injury	ຄົນ	persons	202	35	1,023	361
38	ຈຳນວນຜູ້ໄດ້ຮັບອຸດໜູນຫວ່າງງານ	Number of persons getting Unemployment benefit	ຄົນ	persons	33,855	20,910	6,362	2,065
39	ຈຳນວນຜູ້ອາຍຸສູງ	Number of elder persons	ຄົນ	persons	209,687	101,647	209,687	101,647
40	ຈຳນວນຜູ້ອາຍຸສູງປ່ຽວພອຍ	Number of lonely elder persons	ຄົນ	persons	1,303	556	1,182	460

ຍັງມີຕໍ່/Continued

ຕາຕະລາງ 151

ບັນດາຕົວຊີ້ບອກຂອງສະຖິຕິປະກັນສັງຄົມ ແລະສະໜັບສະໜູນສັງຄົມ

Table 151

Indicator of Social Security and Social Welfare Statistic

ລ/ດ. No.	ລາຍການ Items	ຫົວໜ່ວຍ Unit	ປີ/Year					
			2021		2022			
			ລວມ	ຍິງ	ລວມ	ຍິງ		
			Total	Female	Total	Female		
41	ຈຳນວນການຊ່ວຍເຫຼືອສິ່ງເຄາະ	Number of Victims Rescued	ຄົນ	persons	-			
	ເງິນ	Money	ກີບ	Kip	2,573,371,300		6,551,545,000	
	ເຂົ້າ	Rice	ກິໂລກຣາມ	kilogram	23,412		453,990	
	ເຄື່ອງນຸ່ງຫົ່ມ	clothes	ແກັດ	section	2,000		-	
	ເກີບ	Shoes	ແກັດ	section	-		-	
	ເຄື່ອງໃຊ້ຄົວເຮືອນ	Tools kitchen	ຊຸດ	Set	640		-	
	ສິ່ງກະສີ	Zinc	ແຜ່ນ	Sheet	13,890		27,124	
	ເຫຼັກຕະບູ	Nail	ກິໂລ	Kilogram	35		3,115	
	ຜ້າເຕົ້ນ	Tent	ດາງ	Piece	20		-	
42	ຈຳນວນຄອບຄົວໄດ້ຮັບການຊ່ວຍເຫຼືອສິ່ງເຄາະ	Number of households with assistance/donation	ຄອບຄົວ	Families	162,114		9,340	
43	ຈຳນວນຄົນທີ່ໄດ້ຮັບການຊ່ວຍເຫຼືອສິ່ງເຄາະ	Number of people with received assistance/donation	ຄົນ	persons	787,990	305,218	46,701	24,077
44	ຈຳນວນບ້ານໄດ້ຮັບການຊ່ວຍເຫຼືອສິ່ງເຄາະ	Number of Village receiving assistance/donation	ບ້ານ	Village	2,114		917	
45	ການປະຕິບັດນະໂຍບາຍ 5 ເປົ້າໝາຍບຸລິມະສິດ	Implementation of Five Pointy Policies	ຄົນ	persons	815	88	639	93
46	ຈຳນວນເງິນທັງໝົດໃນການຈັດຕັ້ງປະຕິບັດນະໂຍບາຍ 5 ເປົ້າໝາຍບຸລິມະສິດ	Total of amout for Implementation the Five Pointy Policies	ຕື້ກີບ	Bill.Kip	19,998,588,525	-	14,999,960,750	

ຍັງມີຕໍ່/Continued

ຕາຕະລາງ 151

ບັນດາຕົວຊີ້ບອກຂອງສະຖິຕິປະກັນສັງຄົມ ແລະສະຫວັດດີການສັງຄົມ

Table 151

Indicator of Social Security and Social Welfare Statistic

ລ/ດ. No.	ລາຍການ Items	ຫົວໜ່ວຍ Unit	ປີ/Year					
			2021		2022			
			ລວມ	ຍິງ	ລວມ	ຍິງ		
			Total	Female	Total	Female		
	ຈຳນວນຜູ້ມີການທັງໝົດ	Total of people with disability	ຄົນ	persons	47,102	13,511	47,102	13,511
47	ຈຳນວນຜູ້ມີການໃນການຍ່າງ	Number of people walking disability	ຄົນ	persons	9,720	3,022	9,720	3,022
48	ຈຳນວນຜູ້ມີການໃນການເບິ່ງເຫັນ	Number of people seeing disability	ຄົນ	persons	10,558	3,873	10,558	3,873
49	ຈຳນວນຜູ້ມີການໃນການປາກເວົ້າ-ການສື່ສານ	Number of people communicating disability	ຄົນ	persons	9,242	3,059	9,242	3,059
50	ຈຳນວນຜູ້ມີການໃນການຈື່ຈຳ	Number of people remembering disability	ຄົນ	persons	5,863	1,187	5,863	1,187
51	ຈຳນວນຜູ້ມີການໃນການໄດ້ຍິນ	Number of people hearing disability	ຄົນ	persons	5,861	1,186	5,861	1,186
52	ຈຳນວນຜູ້ມີການໃນການດູແລຕົວເອງ	Number of people self care disability	ຄົນ	persons	5,858	1,184	5,858	1,184

ແຫຼ່ງຂໍ້ມູນ: ກົມແຜນການ ແລະ ການຮ່ວມມືສາກົນ, ກະຊວງແຮງງານ ແລະ ສະຫວັດດີການສັງຄົມ

Source: Department of Planning and Cooperation, Ministry of Labour and Social Welfare

**ຄະນະຮັບຜິດຊອບສ້າງປຶ້ມສະຖິຕິປະຈຳປີ 2022**

**Preparation and Implementation Committee for  
the Statistical Yearbook 2022**

**ຜູ້ຊີ້ນຳລວມ:**

ທ່ານ ນ. ພອນສະຫງີ ສຸກສະຫວັດ

ທ່ານ ຟອງສະມຸດ ຄຳວານວິງສາ

**ຄະນະຮັບຜິດຊອບຮຽບຮຽງ:**

ທ່ານ ຟອງສະມຸດ ຄຳວານວິງສາ

ທ່ານ ຄຳພັນ ຈະເລີນຜິນ

ທ່ານ ນ. ທິລະຄາ ຈັນທະລານຸວິງ

ທ່ານ ວິໄຊ ສັນຕິວິງ

ທ່ານ ກິ່ງເພັດ ອາດສະນາວິງ

**ຄະນະວິຊາການອອກແບບ:**

ທ່ານ ຄົວເນັ່ງ ເບຼຍເຈີຢ່າງ

ທ່ານ ວິງພະຈັນ ກົງປັນຍາ

**ຄະນະວິຊາການສັງລວມ:**

ທ່ານ ນ. ສຸນິດດາ ໄຊຍະສິດ

ທ່ານ ຄົວເນັ່ງ ເບຼຍເຈີຢ່າງ

ທ່ານ ວິງພະຈັນ ກົງປັນຍາ

ທ່ານ ເຢວິງ ໄຊຊະນະ

ທ່ານ ນ. ໄກສອນ ໂພໄຄ

ທ່ານ ຢາງ ຊິງ

**Advisory Board**

Mrs. Phonesaly SOUKSAVATH

Mr. Fongsamou KHAMVALVONGSA

**Editorial Team**

Mr. Fongsamou KHAMVALVONGSA

Mr. Khamphanh CHALEUNPHONH

Mrs. Thirakha CHANTHALANOUVONG

Mr. Vixay SANTIVONG

Mr. Kingphet ATSANAVONG

**Technical Team Graphics Design**

Mr. Khuaneng BRIACHERYANG

Mr. Vongphachan KONGPANYA

**Technical Team**

Ms. Sounidda SAIYASITH

Mr. Khuaneng BRIACHERYANG

Mr. Vongphachan KONGPANYA

Mr. Yayvong XAISANA

Ms. Kaisone PHOKHAI

Mr. Ya XIONG

## ສອບຖາມຂໍ້ມູນໂດຍກົງ:

ກະຊວງແຜນການ ແລະ ການລົງທຶນ  
ສູນສະຖິຕິແຫ່ງຊາດ  
ຫ້ອງການ  
ພະແນກໄອທີ ແລະ ເຜີຍແຜ່ຂໍ້ມູນສະຖິຕິ  
ຖະໜົນໜອງບຶກ, ບ້ານດົງນາໂຊກເໜືອ  
ເມືອງສີໂຄດຕະບອງ, ນະຄອນຫຼວງວຽງຈັນ  
ເບີໂທ: (856 21) 264322, 214740  
ເບີແຟັກ: (856 21) 264322, 242022  
Email: [lstats@lsb.gov.la](mailto:lstats@lsb.gov.la)  
Webpage: <https://www.lsb.gov.la>

## Direct Contact Information

Ministry of Planning and Investment  
Lao Statistics Bureau  
Cabinet of Lao Statistics Bureau  
IT and Dissemination Division  
Nongbeuk road, Dongnasokneau village  
Sikhottabong district, Vientiane Capital  
Tell: (856 21) 264322, 214740  
Fax: (856 21) 264322, 242022  
Email: [lstats@lsb.gov.la](mailto:lstats@lsb.gov.la)  
Webpage: <https://www.lsb.gov.la>

ຊື່ປຶ້ມ: ສະຖິຕິປະຈຳປີ 2022

ພິມຄັ້ງທີ: 1

ພາສາລາວ-ອັງກິດ

ຊື່ຜູ້ແຕ່ງ: ສູນສະຖິຕິແຫ່ງຊາດ

ຂະໜາດພິມ: A4

ຈຳນວນໜ້າພິມ: 227 ໜ້າ

ເລກຖະບຽນພິມຈຳໜ່າຍ:

ຈຸດປະສົງໃນການພິມ: ຈຳໜ່າຍ ແລະ ແຈກຢາຍ

ຂໍ້ມູນທາງບັນນານຸກົມຂອງຫໍສະໝຸດແຫ່ງຊາດ

ສູນສະຖິຕິແຫ່ງຊາດ,

ສະຖິຕິປະຈຳປີ 2022 / ໂດຍ ສູນສະຖິຕິແຫ່ງຊາດ. -- ວຽງຈັນ, 2023

iv, 227 ໜ້າ : ພາບປະກອບສີ ; 30 ຊມ

1. ລາວ -- ສະຖິຕິ 2022

I. ຊື່ເລື່ອງ

315.94 – dc21

ISBN 978-9932-00-426-3