

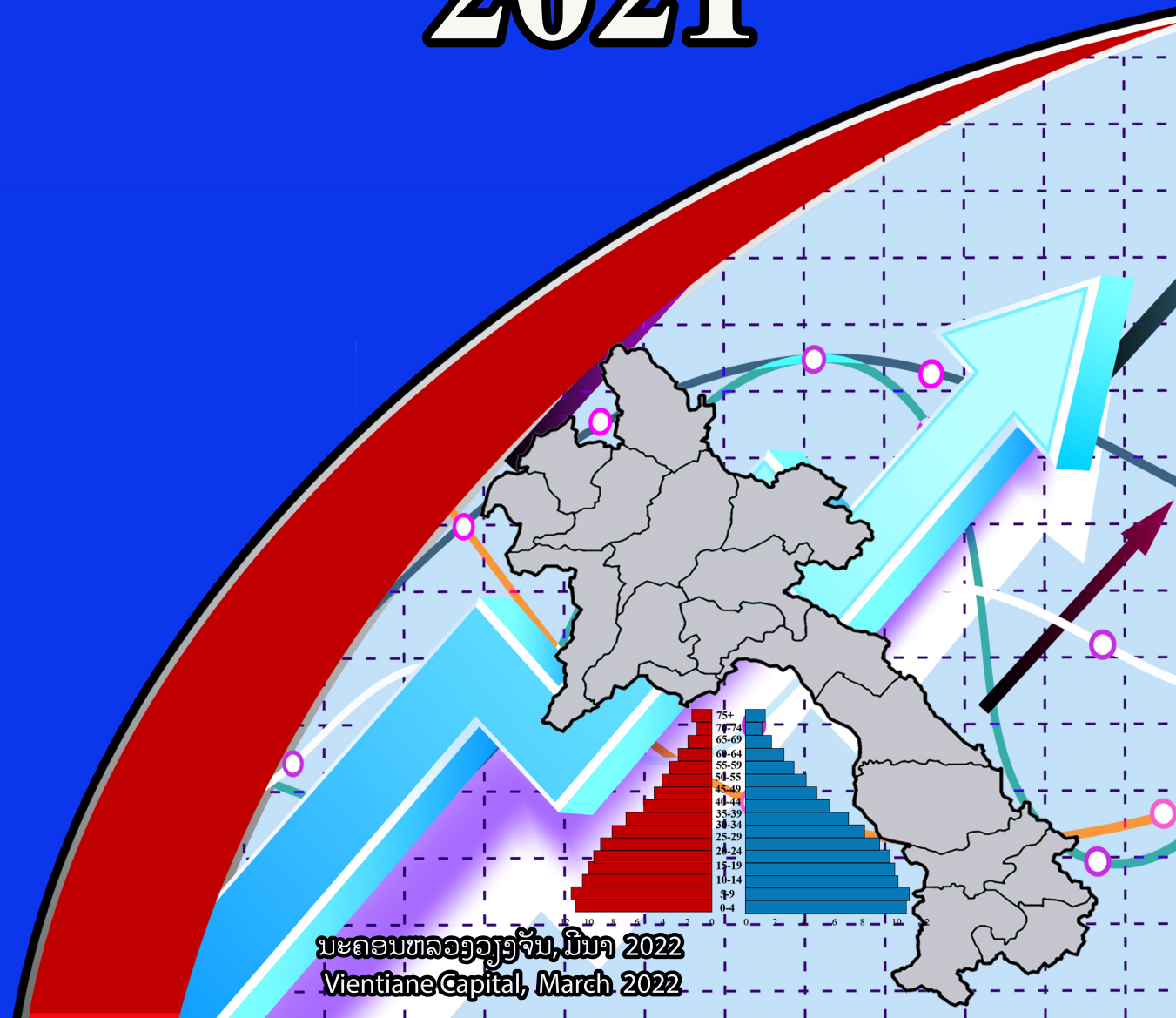

STATISTICAL YEARBOOK

ສະຖິຕິປະຈຳປີ 2021



ນະຄອນຫລວງວຽງຈັນ, ມີນາ 2022
Vientiane Capital, March 2022

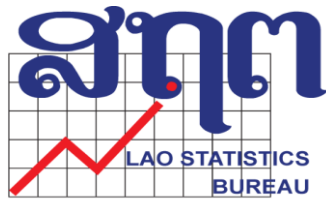

ສູນສະຖິຕິແຫ່ງຊາດ
ກະຊວງແຜນການ ແລະ ການລົງທຶນ

ປຶ້ມສະຖິຕິປະຈຳປີ 2021

ຄຳນຳ

ປຶ້ມສະຖິຕິປະຈຳປີ ແມ່ນໄດ້ສ້າງຂຶ້ນບົນພື້ນຖານການສຶກສາຄົ້ນຄວ້າ ແລະ ສັງລວມເອົາບັນດາຂໍ້ມູນສະຖິຕິທາງການ ຈາກບັນດາແຂວງ, ບັນດາກະຊວງ ແລະ ອົງການທຽບເທົ່າກະຊວງ ໃນຂອບເຂດທົ່ວປະເທດ. ປຶ້ມສະຖິຕິປະຈຳປີນີ້ ແມ່ນໄດ້ມີຄວາມພະຍາຍາມສັງລວມຂໍ້ມູນທີ່ສອງແສງເຖິງສະພາບການພັດທະນາເສດຖະກິດ-ສັງຄົມ ຂອງ ສປປ ລາວ ໃນແຕ່ລະໄລຍະ ເພື່ອຮັບໃຊ້ໃຫ້ແກ່ວຽກງານຄົ້ນຄວ້າ, ວາງແຜນ, ປະເມີນ ແລະ ຕອບສະໜອງໃຫ້ແກ່ຜູ້ນຳໃຊ້ທົ່ວໄປ ທັງພາຍໃນ ແລະ ຕ່າງປະເທດ ໂດຍສະເພາະແມ່ນບັນດາຕົວຊີ້ບອກທີ່ໄດ້ກຳນົດໃນຍຸດທະສາດການພັດທະນາລະບົບສະຖິຕິແຫ່ງຊາດແບບຍືນຍົງ 2016-2025 ແລະ ວິໄສທັດຮອດປີ 2030 ເພື່ອຮັບໃຊ້ການຕີລາຄາຜົນການຈັດຕັ້ງປະຕິບັດ ແຜນພັດທະນາເສດຖະກິດ-ສັງຄົມແຫ່ງຊາດ ຄັ້ງທີ 9 (2021-2025), ເປົ້າໝາຍການພັດທະນາແບບຍືນຍົງ ປີ 2030 ແລະ ການຫຼຸດຜົນອອກຈາກສະຖານະພາບປະເທດດ້ອຍພັດທະນາ.

ປຶ້ມສະຖິຕິປະຈຳປີສະບັບນີ້ ແມ່ນປະກອບມີ 04 ປະເພດສະຖິຕິຕົ້ນຕໍ ແລະ 28 ພາກຍ່ອຍ ມີຄື: 1). ສະຖິຕິເສດຖະກິດ ປະກອບມີ 14 ພາກ, 2). ສະຖິຕິສັງຄົມ ປະກອບມີ 10 ພາກ, 3). ສະຖິຕິສິ່ງແວດລ້ອມ ແລະ ຊັບພະຍາກອນທຳມະຊາດ ປະກອບມີ 02 ພາກ, 4). ສະຖິຕິຄວາມໝັ້ນຄົງ ປະກອບມີ 02 ພາກ ເຊິ່ງໃນເນື້ອໃນແຕ່ລະພາກ ໄດ້ມີການສົມທຽບ ແລະ ສະແດງເຖິງການປ່ຽນແປງຂໍ້ມູນຕົວເລກທາງດ້ານ ເສດຖະກິດ-ສັງຄົມຂອງບັນດາແຂວງ ແລະ ຂະແໜງການຕ່າງໆ ໃນຂອບເຂດທົ່ວປະເທດ. ສຳລັບປີ 2021 ນີ້ ໄດ້ມີບາງຕົວຊີ້ບອກທີ່ເພີ່ມເຂົ້າໃໝ່ໃນພາກແຮງງານ, ສາທາລະນະສຸກ, ວັດທະນະທຳ, ອົງການ ຈັດຕັ້ງສາກົນ, ປະກັນສັງຄົມ ແລະ ສະຫວັດດີການສັງຄົມ. ຂໍ້ມູນສ່ວນໜຶ່ງທີ່ໄດ້ນຳສະເໜີໃນປຶ້ມສະຖິຕິປະຈຳປີ 2021 ນີ້ແມ່ນຕົວເລກຄາດຄະເນຕາມຫຼັກການວິທະຍາສາດດ້ານສະຖິຕິ ໂດຍອີງໃສ່ຂຸດຂໍ້ມູນທີ່ສະສົມໄວ້ເພື່ອຮັບໃຊ້ໃນການສົມທຽບຕີລາຄາບັນຫາໃຫ້ມີຄວາມຄົບຖ້ວນ.

ນະໂນກາດນີ້ ສູນສະຖິຕິແຫ່ງຊາດ ຂໍສະແດງຄວາມຮູ້ບຸນຄຸນ ແລະ ຂອບໃຈ ເປັນຢ່າງສູງ ມາຍັງບັນດາກະຊວງ, ອົງການທຽບເທົ່າກະຊວງທີ່ກ່ຽວຂ້ອງ, ບັນດາແຂວງ ແລະ ວິຊາການທຸກທ່ານ ທີ່ໃຫ້ການຮ່ວມມື ໃນການສະໜອງຂໍ້ມູນເຂົ້າໃນປຶ້ມສະຖິຕິປະຈຳປີສະບັບນີ້ຢ່າງສຳເລັດ; ສູນສະຖິຕິແຫ່ງຊາດຝວກເອົາຍິນດີຮັບເອົາຂໍ້ສະເໜີ, ຄວາມຄິດເຫັນ ແລະ ຄຳຕຳນິຕິຊົມ ເພື່ອເປັນແນວທາງໃນການປັບປຸງປຶ້ມສະຖິຕິປະຈຳປີສະບັບຕໍ່ໄປໃຫ້ດີຍິ່ງໆຂຶ້ນໄປ ແລະ ເຊື່ອໝັ້ນວ່າ ປຶ້ມສະຖິຕິປະຈຳປີສະບັບນີ້ຈະມີຜົນປະໂຫຍດຫຼາຍ ແລະ ເປັນບ່ອນອີງໃນການຜະລິດຂໍ້ມູນສະຖິຕິ ແລະ ການນຳໃຊ້ໃຫ້ມີຄວາມເປັນເອກະພາບ, ຖືກຕ້ອງ, ຄົບຖ້ວນ ແລະ ທັນເວລາ, ພ້ອມດຽວກັນນີ້ ຂໍຂອບໃຈມາຍັງບັນດາທ່ານຜູ້ທີ່ໃຫ້ຄວາມສົນໃຈ ແລະ ນຳໃຊ້ຂໍ້ມູນສະຖິຕິທາງການຂອງສູນສະຖິຕິແຫ່ງຊາດຂອງຝວກເອົາ.

ຫົວໜ້າສູນສະຖິຕິແຫ່ງຊາດ



Preface

The statistical yearbook is produced by the Lao Statistics Bureau based on the compilation of data available from line ministries and ministry-equivalent agencies from the entire country at provincial and national level. The statistical yearbook is the result of great efforts to reflect the achievements of the Socio-Economic development in Lao PDR over the period under review. It aims at providing data for research, planning, evaluation and other purposes to respond to domestic as well as foreign users' needs. More specifically, the produced indicators are those defined in the Strategy for the Sustainable Development of the National Statistical System 2016-2025 and vision 2030 to support in particular the Monitoring and Evaluation of the NSEDP 2021-2025, SDG and LDC graduation.

This statistical yearbook includes 4 main categories distributed among 28 sub-sections, namely: 1). Economic statistic including 14 sub-sections, 2). Social statistics including 10 sub-sections, 3). Natural resources and Environmental statistics including 2 sub-sections, 4). Security Statistic including 2 sub-sections. The content of each section shows the evolution by sector and by province for the whole country. The 2021 edition of the Statistical Yearbook incorporated new additional indicators under the following sub-sections: Labor and Social Welfare, Public Health, Culture, International Organizations and Social Security. Some data presented in this yearbook are estimations based on time series and using the statistical science principles to make comparison possible.

The Lao Statistics Bureau would like to take this opportunity to express its gratitude and thank line ministries, ministry-equivalent agencies, provinces and all the technical team for their cooperation in compiling data into the statistical yearbook. The Lao Statistics Bureau would also like to welcome all relevant suggestions, comments, and feedback to improve the statistical yearbook production next year. We strongly believe that this yearbook is useful to build Trust between producers and users of data and move towards more complete, accurate and timely official statistics. Meanwhile we would like to express our appreciation and thank those who show interest in and use our official statistics.

Head of Lao Statistics Bureau



| ລ/ດ No. | ສາລະບານ | Contents | ໜ້າ/Pages |
|-------------|---|---|-----------|
| 1 | ຄໍານໍາ | Preface | i-ii |
| 2 | ສາລະບານ | Content | iii |
| 3 | ເຄື່ອງໝາຍ/ຄໍາສັບຫຍໍ້/ຫົວໜ່ວຍ | Conventional symbols/Word/Unit | iv |
| I. | ສະຖິຕິເສດຖະກິດ | Economic Statistics | |
| 1 | ສະຖິຕິລວມຍອດຜະລິດຕະພັນພາຍໃນ | Gross domestic Product Statistics | 01-10 |
| 2 | ສະຖິຕິລາຄາ | Prices Statistics | 11-20 |
| 3 | ສະຖິຕິກະສິກໍາ ແລະ ປ່າໄມ້ | Agriculture and Forestry Statistics | 21-32 |
| 4 | ສະຖິຕິອຸດສາຫະກໍາ | Industry Statistics | 33-50 |
| 5 | ສະຖິຕິຜະລັງງານ ແລະ ບໍ່ແຮ່ | Energy and Mine Statistics | 51-54 |
| 6 | ສະຖິຕິເຕັກໂນໂລຊີ ແລະ ການສື່ສານ | Technology and Communication Statistics | 55-60 |
| 7 | ສະຖິຕິໂຍທາທິການ ແລະ ຂົນສົ່ງ | Public work and Transport Statistics | 61-65 |
| 8 | ສະຖິຕິການຄ້າຕ່າງປະເທດ | Foreign Trade Statistics | 66-71 |
| 9 | ສະຖິຕິດຸນການຊໍາລະກັບຕ່າງປະເທດ | Balance of Payment External debt Statistics | 72-73 |
| 10 | ສະຖິຕິການຄ້າຕ່າງປະເທດດ້ານການບໍລິການ | International Trade in Services Statistics | 74-76 |
| 11 | ສະຖິຕິທະນາຄານ | Bank Statistics | 77-84 |
| 12 | ສະຖິຕິການລົງທຶນຂອງຕ່າງປະເທດ | Foreign investment Statistics | 85-89 |
| 13 | ສະຖິຕິການທ່ອງທ່ຽວ | Tourism Statistics | 90-99 |
| 14 | ສະຖິຕິງົບປະມານແຫ່ງລັດ | State budget Statistics | 100-104 |
| II. | ສະຖິຕິສັງຄົມ | Social Statistics | |
| 1 | ສະຖິຕິການປົກຄອງ | Administration Statistics | 105-111 |
| 2 | ສະຖິຕິຜົນລະເມືອງ ແລະ ປະຊາກອນສາດ | Population and Demography Statistics | 112-115 |
| 3 | ສະຖິຕິແຮງງານ ແລະ ສະຫວັດດີການສັງຄົມ | Labor and Social Welfare Statistics | 116-122 |
| 4 | ສະຖິຕິການສຶກສາ | Education Statistics | 123-139 |
| 5 | ສະຖິຕິສາທາລະນະສຸກ | Public Health Statistics | 140-154 |
| 6 | ສະຖິຕິວັດທະນະທໍາ | Culture Statistics | 155-158 |
| 7 | ສະຖິຕິອຸປະຕິເຫດ | Accident Statistics | 159-170 |
| 8 | ສະຖິຕິສານ ແລະ ຄະດີ | Court and Litigation Statistics | 171-172 |
| 9 | ສະຖິຕິອົງການຈັດຕັ້ງສາກົນ | International Organizations Statistics | 173-175 |
| 10 | ສະຖິຕິລັດຖະກອນ | Civil Servants Statistics | 176-182 |
| III. | ສະຖິຕິຊັບພະຍາກອນທໍາມະຊາດ ແລະ ສິ່ງແວດລ້ອມ | Natural Resources and Environment Statistics | |
| 1 | ສະຖິຕິພູມສາດ | Geography Statistics | 183-195 |
| 2 | ສະຖິຕິອຸຕຸນິຍົມ ແລະ ອຸທິກກະສາດ | Meteorological and hydrology Statistics | 196-204 |
| IV. | ສະຖິຕິຄວາມໝັ້ນຄົງ | Security Statistics | |
| 1 | ສະຖິຕິຄວາມສ່ຽງດ້ານການດໍາລົງຊີວິດ | Risk of Living Statistics | 205-207 |
| 2 | ສະຖິຕິປະກັນສັງຄົມ ແລະ ສະຫວັດດີການສັງຄົມ | Social Security and Social Welfare Statistics | 208-212 |

ເຄື່ອງໝາຍ/ຄຳສັບຫຍໍ້/ຫົວໜ່ວຍ

Conventional symbols/Word/Unit

| ລ/ດ No. | ເນື້ອໃນ | ເຄື່ອງໝາຍ | Items | Symbols |
|------------|----------------------------------|-------------------|--------------------------------------|----------------------|
| 1 | ບໍ່ມີຂໍ້ມູນ | - | No data | - |
| 2 | ຕົວເລກເກັບກຳບໍ່ໄດ້ | ... | Figure not available | ... |
| 3 | ແຫ່ງ | ແຫ່ງ | Place | PI |
| 4 | ບໍ່ບອກ | NS | Not stated | NS |
| 5 | ຕົວເລກຄາດຄະເນ | * | Estimated figure | * |
| 6 | ຕົວເລກປັບປຸງໃໝ່ | ** | Revised data | ** |
| 7 | ແມ່ນຂໍ້ມູນຈຳນວນຄູ່ຢູ່ຊັ້ນຮຽນອື່ນ | X | Data included in another category | X |
| 8 | ໄຟຟ້າລາວ | ຝຟລ | Electronic Du Lao | EDL |
| 9 | ເອກະຊົນ | ເອກະຊົນ | Independent Power Production | IPP |
| 10 | ບໍລິສັດຜະລິດໄຟຟ້າລາວ ມະຫາຊົນ | ຜ-ຝຟລ | Electronic Du Lao Generation Company | EDL Gen |
| 11 | ຊົ່ວໂມງ | ຊມ | Hour | H |
| 12 | ວັນ | ວັນ | Day | D |
| 13 | ພັນ | ພ | Thousand | Th |
| 14 | ລ້ານ | ລ້ານ | Million | Million |
| 15 | ໂຕນ | ຕ | Ton | Ton |
| 16 | ໂຕນ/ເຮັກຕາ | ຕ/ຮຕ | Ton per hectare | Ton/ha |
| 17 | ກິໂລກຣາມ | ກລ | Kilogrammes | Kg |
| 18 | ເຮັກຕາ | ຮຕ | Hectare | Ha |
| 19 | ກຣາມ | ກຣ | Grams | Gr |
| 20 | ຄົນ | ຄ | Person | Person |
| 21 | ຄົນ/ກິໂລແມັດ | ຄ/ກມ | Persons per kilometer | Pers/km |
| 22 | ຄົນ/ກິໂລແມັດມົນທົນ | ຄ/ກມ ² | Persons per square kilometer | Pers/km ² |
| 23 | ມິລິແມັດ | ມມ | Millimeter | Mm |
| 24 | ແມັດ | ມ | Meter | M |
| 25 | ກິໂລແມັດ | ກມ | Kilometer | Km |
| 26 | ແມັດກ້ອນ | ມ ³ | Cubic meter | M ³ |
| 27 | ແມັດມົນທົນ | ມ ² | Square meter | M ² |
| 28 | ກິໂລແມັດມົນທົນ | ກມ ² | Square kilometer | Km ² |
| 29 | ເຮັກໂຕລິດ | ຮຕລ | Hectoliter | HL |
| 30 | ລິດ | ລ | Liter | L |
| 31 | ອົງສາ | ອສ | Degree Celsius | oC |
| 32 | ນາທີ | ນທ | Minute | Min |
| 33 | ໂດລາສະຫະລັດ | ດລ | US dollar | US\$ |
| 34 | ລ້ານໂດລາ | ລ້ານໂດລາ | Million US\$ | Mill. US\$ |
| 35 | ກີບ | ກ | Kip | K |
| 36 | ພ.ສະບັບ | ພ.ສ | Thousand | Th |
| 37 | ພ.ເທື່ອຄົນ | ພ.ຄ | Thousand Case | Th.C |
| 38 | ຕື້ກີບ | ຕກ | Billion.Kip | Bill.Kip |
| 39 | ລ.ເຂັມ | ລ.ຂ | Million.Amp | Mill.Am |
| 40 | ຊ່ອງ | ຊ່ອງ | Channel | Channel |
| 41 | ເລື່ອງ | ເລື່ອງ | Story | Story |
| 42 | ໜ່ວຍ | ໜ່ວຍ | Groups | Groups |
| 43 | ຈຳນວນ | ຈຳນວນ | Number | Number |
| 44 | ອັດຕາ | ອັດຕາ | Rate | Rate |
| 45 | ຄົນ-ອັດຕາ | ຄົນ-ອັດຕາ | Person-rate | Person-rate |
| 46 | ຈຳນວນ-ເປີເຊັນ | ຈຳນວນ-ເປີເຊັນ | Number-rate | Number-rate |
| 47 | ເທື່ອ | ເທື່ອ | Times | Times |

I.សេចក្តីផ្តើមសេចក្តីសង្ខេប

Economic Statistics

ສະຖິຕິລວມຍອດຜະລິດຕະພັນພາຍໃນ Gross Domestic Products Statistics

ຕາຕະລາງ 01

ຕົວເລກລວມຍອດຜະລິດຕະພັນພາຍໃນ ແບ່ງຕາມ
ກິດຈະກຳຕົ້ນຕໍ, ລາຄາໃນປີ
(ຕື້ກີບ)

Table 01

Gross Domestic Products at
Current Market Price by
(Bill. Kip)

| ກິດຈະກຳຕົ້ນຕໍ | Acitivity | 2020 | 2021 |
|---|---|---------------|---------------|
| ກະສິກຳ | Agriculture | 28,505 | 29,511 |
| ການປູກຝັງ, | Agricultural cropping | 19,196 | 19,249 |
| ລ້ຽງສັດ | Livestock & livestock products | 3,747 | 4,177 |
| ປ່າໄມ້ | Forestry & logging | 1,762 | 1,946 |
| ການປະມົງ | Fishing | 3,799 | 4,138 |
| ອຸດສາຫະກຳ | Industry | 57,419 | 62,851 |
| ບໍ່ແຮ່ ແລະ ການຂຸດຄົ້ນ | Mining & Quarrying | 7,897 | 8,160 |
| ອຸດສາຫະກຳປຸງແຕ່ງ ຜະລິດຕະພັນສະບຽງອາຫານ | Manufacture of Food Products | 2,742 | 2,891 |
| ອຸດສາຫະກຳຜະລິດເຄື່ອງດື່ມ ແລະ ຢາສຸບ | Manufacture of Beverages & Tobacco | 2,197 | 2,316 |
| ອຸດສາຫະກຳຜະລິດ ແຜ່ນແພ, ເຄື່ອງນຸ່ງຮົ່ມ, ເກີບ ແລະ ເຄື່ອງໜັງ | Manufacture of Textiles, Clothing, Footwear & Leather Goods | 1,944 | 2,010 |
| ອຸດສາຫະກຳປຸງແຕ່ງ ອື່ນໆ | Other Manufacturing | 7,584 | 8,283 |
| ພະລັງງານໄຟຟ້າ | Electricity | 19,741 | 21,878 |
| ນໍ້າປະປາ ແລະ ບໍາບັດສົ່ງເສດເຫຼືອ | Water Supply; Sewerage, Waste Management & Remediation Activities | 444 | 459 |
| ກໍ່ສ້າງ | Construction | 14,870 | 16,853 |
| ບໍລິການ | Services | 68,294 | 70,436 |
| ຂາຍຍົກ, ຂາຍຍ່ອຍ, ສ້ອມແປງພາຫະນະ | Wholesale & Retail Trade; Repair of Motor Vehicles & Motorcycles | 20,405 | 21,173 |
| ດ້ານຂົນສົ່ງ ແລະ ສາງ | Transportation & Storage | 2,173 | 2,208 |
| ດ້ານບໍລິການທີ່ພັກອາໄສ ແລະ ອາຫານ | Accommodation & Food Service Activities | 2,020 | 1,590 |
| ດ້ານຂ່າວສານ ແລະ ການສື່ສານ | Information & Communications | 2,716 | 3,020 |
| ດ້ານການເງິນ ແລະ ການປະກັນໄພ | Financial & Insurance Activities | 5,136 | 5,434 |

ຍັງມີຕໍ່/Continued

ຕາຕະລາງ 01

ຕົວເລກລວມຍອດຜະລິດຕະພັນພາຍໃນ
ແບ່ງຕາມກິດຈະກຳຕົ້ນຕໍ, ລາຄາໃນປີ

(ຕື້ກີບ)

Table 01

Gross Domestic Products at
Current Market Price by
Economic Activities

(Bill. Kip)

| ກິດຈະກຳຕົ້ນຕໍ | Activity | 2020 | 2021 |
|--|---|----------------|----------------|
| ດ້ານອະສັງຫາລິມາສັບ | Real Estate Activities | 9,689 | 9,888 |
| ການບໍລິການສາຍວິຊາຊີບ ແລະ ວິທະຍາສາດເຕັກນິກ | Professional, scientific & technical activities | 2,324 | 2,395 |
| ລັດບໍລິຫານ, ປ້ອງກັນຊາດ ແລະ ປ້ອງກັນຄວາມສະຫງົບ | Public Administration & Defence; Compulsory Social Security | 15,983 | 16,585 |
| ການສຶກສາ | Education | 3,855 | 3,931 |
| ສຸຂະພາບ ແລະ ສະຫວັດດີການສັງຄົມ | Human Health & Social Work Activities | 1,109 | 1,176 |
| ບໍລິການອື່ນໆ | Other Services | 2,883 | 3,036 |
| ລວມຍອດມູນຄ່າເພີ່ມໃນລາຄາພື້ນຖານ | Totals (At Basic Prices) | 154,217 | 162,798 |
| ພາສີອາກອນຜະລິດຕະພັນ, ສຸດທິ | Taxes on Products and Import Duties, Net | 18,395 | 22,184 |
| ລວມຍອດຜະລິດຕະພັນພາຍໃນ, ລາຄາຕະຫຼາດໃນປີ | Gross Domestic Products, (GDP), current price | 172,612 | 184,982 |

ແຫລ່ງຂໍ້ມູນ: ກົມສະຖິຕິເສດຖະກິດ, ສູນສະຖິຕິແຫ່ງຊາດ, ກະຊວງ ຜທ

Source: Department of Economic Statistics, Lao Statistics Bureau, MPI

ຕາຕະລາງ 02

ຕົວເລກລວມຍອດຜະລິດຕະພັນພາຍໃນ
ແບ່ງຕາມກິດຈະກຳຕົ້ນຕໍ, ລາຄາຄົງທີ່ປີ 2012
(ຕື້ກີບ)

Table 02

Gross Domestic Products at Constant Market Prices
by Economic Activity Base year 2012
(Bill. Kip)

| ກິດຈະກຳຕົ້ນຕໍ | Acitivity | 2020 | 2021 |
|---|---|---------------|---------------|
| ກະສິກຳ | Agriculture | 18,404 | 18,855 |
| ການປູກຝັງ, | Agricultural cropping | 11,584 | 11,784 |
| ລ້ຽງສັດ | Livestock & livestock products | 2,772 | 2,866 |
| ປ່າໄມ້ | Forestry & logging | 1,154 | 1,194 |
| ການປະມົງ | Fishing | 2,894 | 3,012 |
| ອຸດສາຫະກຳ | Industry | 50,880 | 53,986 |
| ບໍ່ແຮ່ ແລະ ການຂຸດຄົ້ນ | Mining & Quarrying | 8,233 | 8,362 |
| ອຸດສາຫະກຳປຸງແຕ່ງ ຜະລິດຕະພັນສະບຽງອາຫານ | Manufacture of Food Products | 1,928 | 1,952 |
| ອຸດສາຫະກຳຜະລິດເຄື່ອງດື່ມ ແລະ ຢາສູບ | Manufacture of Beverages & Tobacco | 1,870 | 1,894 |
| ອຸດສາຫະກຳຜະລິດ ແຜ່ນແພ, ເຄື່ອງນຸ່ງຮົ່ມ, ເກີບ ແລະ ເຄື່ອງໜັງ | Manufacture of Textiles, Clothing, Footwear & Leather Goods | 1,464 | 1,460 |
| ອຸດສາຫະກຳປຸງແຕ່ງ ອື່ນໆ | Other Manufacturing | 6,724 | 7,042 |
| ພະລັງງານໄຟຟ້າ | Electricity | 16,640 | 18,128 |
| ນໍ້າປະປາ ແລະ ບໍາບັດສິ່ງເສດເຫຼືອ | Water Supply; Sewerage, Waste Management & Remediation Activities | 360 | 371 |
| ກໍ່ສ້າງ | Construction | 13,661 | 14,777 |
| ບໍລິການ | Services | 51,783 | 52,493 |
| ຂາຍຍົກ, ຂາຍຍ່ອຍ, ສ້ອມແປງພາຫະນະ | Wholesale & Retail Trade; Repair of Motor Vehicles & Motorcycles | 18,899 | 19,210 |
| ດ້ານຂົນສົ່ງ ແລະ ສາງ | Transportation & Storage | 1,888 | 1,897 |
| ດ້ານບໍລິການທີ່ພັກອາໄສ ແລະ ອາຫານ | Accommodation & Food Service Activities | 1,574 | 1,175 |
| ດ້ານຂ່າວສານ ແລະ ການສື່ສານ | Information & Communications | 2,678 | 2,852 |
| ດ້ານການເງິນ ແລະ ການປະກັນໄພ | Financial & Insurance Activities | 3,257 | 3,353 |

ຍັງມີຕໍ່/Continued

ຕາຕະລາງ 02

ຕົວເລກລວມຍອດຜະລິດຕະພັນພາຍໃນ
ແບ່ງຕາມກິດຈະກຳຕົ້ນຕໍ, ລາຄາຄົງທີ່ປີ 2012
(ຕື້ກີບ)

Table 02

Gross Domestic Products at Constant Market Prices
by Economic Activity Base year 2012
(Bill. Kip)

| ກິດຈະກຳຕົ້ນຕໍ | Activity | 2020 | 2021 |
|--|--|----------------|----------------|
| ດ້ານອະສັງຫາລິມາສັບ | Real Estate Activities | 8,869 | 8,972 |
| ການບໍລິການສາຍວິຊາຊີບ ແລະ ວິທະຍາສາດ ເຕັກນິກ | professional, scientific & technical activities | 1,904 | 1,945 |
| ລັດບໍລິຫານ, ປ້ອງກັນຊາດ ແລະ ປ້ອງກັນ ຄວາມສະຫງົບ | Public Administration & Defence; Compulsory Social Security | 8,133 | 8,379 |
| ການສຶກສາ | Education | 2,048 | 2,086 |
| ສຸຂະພາບ ແລະ ສະຫວັດດີການສັງຄົມ | Human Health & Social Work Activities | 571 | 600 |
| ບໍລິການອື່ນໆ | Other Services | 1,962 | 2,024 |
| ລວມຍອດມູນຄ່າເພີ່ມໃນລາຄາຜົ້ນຖານ | Totals (At Basic Prices) | 121,067 | 125,335 |
| ພາສີອາກອນຜະລິດຕະພັນ, ສຸດທິ | Taxes on Products and Import Duties, Net | 13,653 | 14,073 |
| ລວມຍອດຜະລິດຕະພັນພາຍໃນ, ລາຄາຄົງທີ່ | Gross Domestic Products, (GDP), constant price | 134,720 | 139,408 |

ແຫຼ່ງຂໍ້ມູນ: ກົມສະຖິຕິເສດຖະກິດ, ສູນສະຖິຕິແຫ່ງຊາດ, ກະຊວງ ຜທ

Source: Department of Economic Statistics, Lao Statistics Bureau, MPI

ຕາຕະລາງ 03

ອັດຕາການຂະຫຍາຍຕົວທຽບໃສ່ປີຜ່ານມາ
ຕາມລາຄາຄົງທີ່ປີ 2012. (ສ່ວນຮ້ອຍ)

Table 03

Growth rate of Gross Domestic Products
by Industrial Origin at Constant Price 2012 (Percent)

| ກິດຈະກຳຕົ້ນຕໍ | Activity | 2020 | 2021 |
|---|---|--------------|-------------|
| ກະສິກຳ | Agriculture | 1.16 | 2.50 |
| ການປູກຝັງ, | Agricultural cropping | -0.87 | 1.70 |
| ລ້ຽງສັດ | Livestock & livestock products | 5.15 | 3.40 |
| ປ່າໄມ້ | Forestry & logging | 3.85 | 3.50 |
| ການປະມົງ | Fishing | 4.82 | 4.10 |
| ອຸດສາຫະກຳ | Industry | 9.21 | 6.10 |
| ບໍ່ແຮ່ ແລະ ການຂຸດຄົ້ນ | Mining & Quarrying | -16.71 | 1.60 |
| ອຸດສາຫະກຳປຸງແຕ່ງ ຜະລິດຕະພັນສະບຽງອາຫານ | Manufacture of Food Products | 1.40 | 1.20 |
| ອຸດສາຫະກຳຜະລິດເຄື່ອງດື່ມ ແລະ ຢາສູບ | Manufacture of Beverages & Tobacco | 3.10 | 1.30 |
| ອຸດສາຫະກຳຜະລິດ ແຜ່ນແຜ, ເຄື່ອງນຸ່ງຮົ່ມ, ເກີບ ແລະ ເຄື່ອງໜັງ | Manufacture of Textiles, Clothing, Footwear & Leather Goods | 0.49 | -0.20 |
| ອຸດສາຫະກຳປຸງແຕ່ງ ອື່ນໆ | Other Manufacturing | 23.40 | 4.70 |
| ຜະລິງງານໄຟຟ້າ | Electricity | 20.51 | 8.90 |
| ນໍ້າປະປາ ແລະ ບໍາບັດສິ່ງເສດເຫຼືອ | Water Supply; Sewerage, Waste Management & Remediation Activities | 5.32 | 3.00 |
| ກໍ່ສ້າງ | Construction | 14.45 | 8.20 |
| ບໍລິການ | Services | -1.19 | 1.40 |
| ຂາຍຍົກ, ຂາຍຍ່ອຍ, ສ້ອມແປງພາຫະນະ | Wholesale & Retail Trade; Repair of Motor Vehicles & Motorcycles | 1.29 | 1.60 |
| ດ້ານຂົນສົ່ງ ແລະ ສາງ | Transportation & Storage | -2.89 | 0.50 |
| ດ້ານບໍລິການທີ່ພັກອາໄສ ແລະ ອາຫານ | Accommodation & Food Service Activities | -55.04 | -25.40 |
| ດ້ານຂ່າວສານ ແລະ ການສື່ສານ | Information & Communications | 8.58 | 6.50 |
| ດ້ານການເງິນ ແລະ ການປະກັນໄພ | Financial & Insurance Activities | 1.23 | 3.00 |

ຍັງມີຕໍ່/Continued

ຕາຕະລາງ 03

ອັດຕາການຂະຫຍາຍຕົວທຽບໃສ່ປີຜ່ານມາ
ຕາມລາຄາຄົງທີ່ປີ 2012. (ສ່ວນຮ້ອຍ)

Table 03

Growth rate of Gross Domestic Products
by Industrial Origin at Constant Price 2012 (Percent)

| ກິດຈະກຳຕົ້ນຕໍ | Activity | 2020 | 2021 |
|--|---|-------------|-------------|
| ດ້ານອະສັງຫາລິມາສັບ | Real Estate Activities | 2.41 | 1.20 |
| ການບໍລິການສາຍວິຊາຊີບ ແລະ ວິທະຍາສາດເຕັກນິກ | Professional, scientific & technical activities | 4.18 | 2.20 |
| ລັດບໍລິຫານ, ປ້ອງກັນຊາດ ແລະ ປ້ອງກັນຄວາມສະຫງົບ | Public Administration & Defence; | 5.69 | 3.00 |
| ການສຶກສາ | Compulsory Social Security | | |
| ສຸຂະພາບ ແລະ ສະຫວັດດີການສັງຄົມ | Education | 2.18 | 1.90 |
| | Human Health & Social Work | 4.61 | 5.00 |
| | Activities | | |
| ບໍລິການອື່ນໆ | Other Services | 3.94 | 3.10 |
| ລວມຍອດມູນຄ່າເພີ່ມໃນລາຄາພື້ນຖານ | Totals (At Basic Prices) | 3.30 | 3.50 |
| ພາສີອາກອນຜະລິດຕະພັນ, ສຸດທິ | Taxes on Products and Import | 3.02 | 3.10 |
| | Duties, Net | | |
| ລວມຍອດຜະລິດຕະພັນພາຍໃນ, ລາຄາຄົງທີ່ | Gross Domestic Products, (GDP), constant price | 3.28 | 3.50 |

ແຫຼ່ງຂໍ້ມູນ: ກົມສະຖິຕິເສດຖະກິດ, ສູນສະຖິຕິແຫ່ງຊາດ, ກະຊວງ ຜທ

Source: Department of Economic Statistics, Lao Statistics Bureau, MPI

ຕາຕະລາງ 04

ໂຄງປະກອບເສດຖະກິດ, ຕາມລາຄາໃນປີ (ສ່ວນຮ້ອຍ)

Table 04

Share of Gross Domestic Products (GDP) by Industrial Origin at Current Price (Percent)

| ກິດຈະກຳຕົ້ນຕໍ | Acitivity | 2020 | 2021 |
|---|---|--------------|--------------|
| ກະສິກຳ | Agriculture | 16.51 | 16.00 |
| ການປູກຝັງ, | Agricultural cropping | 11.12 | 10.40 |
| ລ້ຽງສັດ | Livestock & livestock products | 2.17 | 2.30 |
| ປ່າໄມ້ | Forestry & logging | 1.02 | 1.10 |
| ການປະມົງ | Fishing | 2.20 | 2.20 |
| ອຸດສາຫະກຳ | Industry | 33.26 | 34.00 |
| ບໍ່ແຮ່ ແລະ ການຂຸດຄົ້ນ | Mining & Quarrying | 4.58 | 4.40 |
| ອຸດສາຫະກຳປຸງແຕ່ງ ຜະລິດຕະພັນສະບຽງອາຫານ | Manufacture of Food Products | 1.59 | 1.60 |
| ອຸດສາຫະກຳຜະລິດເຄື່ອງດື່ມ ແລະ ຢາສູບ | Manufacture of Beverages & Tobacco | 1.27 | 1.30 |
| ອຸດສາຫະກຳຜະລິດ ແຜ່ນແພ, ເຄື່ອງນຸ່ງຮົ່ມ, ເກີບ ແລະ ເຄື່ອງໜັງ | Manufacture of Textiles, Clothing, Footwear & Leather Goods | 1.13 | 1.10 |
| ອຸດສາຫະກຳປຸງແຕ່ງ ອື່ນໆ | Other Manufacturing | 4.39 | 4.50 |
| ພະລັງງານໄຟຟ້າ | Electricity | 11.44 | 11.80 |
| ນໍ້າປະປາ ແລະ ບຳບັດສິ່ງເສດເຫຼືອ | Water Supply; Sewerage, Waste Management & Remediation Activities | 0.26 | 0.20 |
| ກໍ່ສ້າງ | Construction | 8.61 | 9.10 |
| ບໍລິການ | Services | 39.56 | 38.10 |
| ຂາຍຍົກ, ຂາຍຍ່ອຍ, ສ້ອມແປງພາຫະນະ | Wholesale & Retail Trade; Repair of Motor Vehicles & Motorcycles | 11.82 | 11.40 |
| ດ້ານຂົນສົ່ງ ແລະ ສາງ | Transportation & Storage | 1.26 | 1.20 |
| ດ້ານບໍລິການທີ່ພັກອາໄສ ແລະ ອາຫານ | Accommodation & Food Service Activities | 1.17 | 0.90 |
| ດ້ານຂ່າວສານ ແລະ ການສື່ສານ | Information & Communications | 1.57 | 1.60 |
| ດ້ານການເງິນ ແລະ ການປະກັນໄພ | Financial & Insurance Activities | 2.98 | 2.90 |

ຍັງມີຕໍ່/Continued

ຕາຕະລາງ 04

ໂຄງປະກອບເສດຖະກິດ

ແບ່ງຕາມກິດຈະກຳຕົ້ນຕໍ, ລາຄາໃນປີ (ສ່ວນຮ້ອຍ)

Table 04

Share of Gross Domestic Products (GDP)

by Industrial Origin at Current Price (Percent)

| ກິດຈະກຳຕົ້ນຕໍ | Activity | 2020 | 2021 |
|--|--|---------------|---------------|
| ດ້ານອະສັງຫາລິມາສັບ | Real Estate Activities | 5.61 | 5.30 |
| ການບໍລິການສາຍວິຊາຊີບ ແລະ ວິທະຍາສາດ ເຕັກນິກ | Professional, scientific & technical activities | 1.35 | 1.30 |
| ລັດບໍລິຫານ, ປ້ອງກັນຊາດ ແລະ ປ້ອງກັນ ຄວາມສະຫງົບ | Public Administration & Defence; Compulsory Social Security | 9.26 | 9.00 |
| ການສຶກສາ | Education | 2.23 | 2.10 |
| ສຸຂະພາບ ແລະ ສະຫວັດິການສັງຄົມ Activities | Human Health & Social Work Activities | 0.64 | 0.60 |
| ບໍລິການອື່ນໆ | Other Services | 1.67 | 1.60 |
| ລວມຍອດມູນຄ່າເພີ່ມໃນລາຄາພື້ນຖານ | Totals (At Basic Prices) | 89.34 | 88.00 |
| ພາສີອາກອນຜະລິດຕະພັນ, ສຸດທິ Duties, Net | Taxes on Products and Import Duties, Net | 10.66 | 12.00 |
| ລວມຍອດຜະລິດຕະພັນພາຍໃນ, ລາຄາໃນປີ | Gross Domestic Products, (GDP), current price | 100.00 | 100.00 |

ແຫຼ່ງຂໍ້ມູນ: ກົມສະຖິຕິເສດຖະກິດ, ສູນສະຖິຕິແຫ່ງຊາດ, ກະຊວງ ຜທ

Source: Department of Economic Statistics, Lao Statistics Bureau, MPI

ຕາຕະລາງ 05

ລວມຍອດຜະລິດຕະພັນພາຍໃນ ຕໍ່ຫົວຄົນຕາມລາ

ຄາຕະຫຼາດໃນປີ

Table 05

Gross Domestic Products Per Capita, current price

| ຂະແໜງການ | Sector | 2020 | 2021 |
|--|--|--------|--------|
| ອັດຕາແລກປ່ຽນ | Exchange Rate | 9,055 | 9,745 |
| ມູນຄ່າລວມຍອດຜະລິດຕະພັນພາຍໃນ (ລ້ານໂດລາ) | Gross Domestic Products (Million of US\$) | 19,063 | 18,982 |
| ມູນຄ່າລວມຍອດຜະລິດຕະພັນພາຍໃນ ຕໍ່ຄົນ (ໂດລາ) | GDP per capita (US\$) | 2,642 | 2,595 |
| ຈຳນວນປະຊາກອນ (ພັນຄົນ) | Population (Th. Persons) | 7,214 | 7,314 |

ແຫຼ່ງຂໍ້ມູນ: ກົມສະຖິຕິເສດຖະກິດ, ສູນສະຖິຕິແຫ່ງຊາດ, ກະຊວງ ຜທ

Source: Department of Economic Statistics, Lao Statistics Bureau, MPI

- ຕົວເລກອັດຕາແລກປ່ຽນ ແມ່ນອີງຕາມ ທະນາຄານແຫ່ງ ສປປ ລາວ
- ຕົວເລກຈຳນວນປະຊາກອນ ປີ 2021 ແມ່ນຕົວເລກຄາດຄະເນໃໝ່ຂອງ ກົມສະຖິຕິສັງຄົມ, ສູນສະຖິຕິແຫ່ງຊາດ

ຕາຕະລາງ 06

ລວມຍອດລາຍໄດ້ແຫ່ງຊາດ

Table 06

Gross National Income

| ລາຍການ | ຫົວໜ່ວຍ | Item | Unit | 2020 | 2021* |
|---------------------------|-------------|----------------------------|------------|------------|------------|
| ລວມຍອດຜະລິດຕະພັນພາຍໃນ | ລ້ານໂດລາ | Gross Domestic Products | Mill.US\$ | 172,612 | 198,976 |
| ດຸນລາຍຮັບຂັ້ນໜຶ່ງ | ຕື້ກີບ | Net primary income balance | Bill.Kip | (9,167) | (12,892) |
| ລາຍຮັບຂັ້ນໜຶ່ງ | ຕື້ກີບ | Receivable | Bill.Kip | 751 | - |
| ລາຍຈ່າຍຂັ້ນໜຶ່ງ | ຕື້ກີບ | Payable | Bill.Kip | 9,918 | - |
| ລວມຍອດລາຍໄດ້ແຫ່ງຊາດ | ຕື້ກີບ | Gross National Income | Bill.Kip | 163,445 | 186,084 |
| ອັດຕາສ່ວນ GNI ຕໍ່ GDP | ສ່ວນຮ້ອຍ | Share GNI to GDP | Percentage | 94.69 | 93.52 |
| ຈຳນວນປະຊາກອນ | ຄົນ | Number of population | Percentage | 7,214,196 | 7,442,794 |
| ລາຍໄດ້ແຫ່ງຊາດສະເລ່ຍຕໍ່ຄົນ | ກີບ | GNI per Capita | Kip | 22,656,012 | 25,001,931 |
| ລາຍໄດ້ແຫ່ງຊາດສະເລ່ຍຕໍ່ຄົນ | ໂດລາສະຫະລັດ | GNI per Capita | USD | 2,502 | 2,232 |

ແຫຼ່ງຂໍ້ມູນ: ກົມສະຖິຕິເສດຖະກິດ, ສູນສະຖິຕິແຫ່ງຊາດ, ກະຊວງ ຜທ

Source: Department of Economic Statistics, Lao Statistics Bureau, MPI

ໝາຍເຫດ: " * " ຄາດຄະເນຈັດຕັ້ງປະຕິບັດ

Remark: " * " Estimated figure

ສະຖິຕິລາຄາ

Price Statistics

ຕາຕະລາງ 07

ລາຄາສິນຄ້າບາງລາຍການໃນຕະຫຼາດ

ຫົວໜ່ວຍ: ກີບ

Table 07

Some Commodities in Market Prices

Unit : Kip

| ລາຍການ ຫົວໜ່ວຍ Item Unit | 2021 | | | | | | | | | | | | ສະເລ່ຍ ໜີ້ປີ Annual Average |
|-----------------------------------|-------------|--------|--------|--------|--------|--------|--------|--------|--------|--------|--------|--------|--------------------------------------|
| | ເດືອນ/Month | | | | | | | | | | | | |
| | 1 | 2 | 3 | 4 | 5 | 6 | 7 | 8 | 9 | 10 | 11 | 12 | |
| ປະເພດສະບຽງອາຫານ | | | | | | | | | | | | | |
| Foods | | | | | | | | | | | | | |
| ປະເພດເຂົ້າ | | | | | | | | | | | | | |
| Rice | | | | | | | | | | | | | |
| ເຂົ້າສານໜຽວ 1 ກິໂລ | 8,722 | 8,343 | 8,521 | 8,859 | 8,864 | 8,873 | 8,793 | 8,813 | 8,822 | 8,809 | 8,623 | 8,520 | 8,714 |
| ເຂົ້າສານຈ້າວ 1 ກິໂລ | 9,976 | 9,794 | 9,960 | 10,172 | 10,156 | 10,110 | 10,197 | 10,141 | 10,272 | 10,290 | 10,197 | 10,171 | 10,120 |
| ປະເພດຜັກ | | | | | | | | | | | | | |
| Vegetable | | | | | | | | | | | | | |
| ຜັກບັ້ງ 1 ກິໂລ | 8,174 | 7,631 | 7,830 | 8,204 | 8,908 | 8,585 | 8,419 | 8,894 | 9,030 | 9,347 | 9,015 | 9,420 | 8,621 |
| ຜັກກາດຂາວ 1 ກິໂລ | 7,579 | 6,833 | 6,661 | 7,694 | 8,784 | 9,050 | 9,004 | 9,200 | 8,985 | 9,292 | 9,614 | 9,320 | 8,501 |
| ໝາກແຕງ 1 ກິໂລ | 6,199 | 6,289 | 5,551 | 5,844 | 5,639 | 6,361 | 6,284 | 6,228 | 6,702 | 6,786 | 6,969 | 7,010 | 6,322 |
| ປະເພດຊີ້ນ | | | | | | | | | | | | | |
| Meat | | | | | | | | | | | | | |
| ຊີ້ນໝູ 1 ກິໂລ | 48,788 | 50,405 | 50,945 | 51,322 | 51,236 | 49,978 | 50,401 | 50,013 | 50,146 | 49,215 | 47,854 | 47,674 | 49,832 |
| ຊີ້ນຄວາຍ 1 ກິໂລ | 72,926 | 73,902 | 74,186 | 76,121 | 76,371 | 76,649 | 76,460 | 76,824 | 77,827 | 77,414 | 76,674 | 77,370 | 76,060 |
| ຊີ້ນງົວ 1 ກິໂລ | 34,336 | 34,483 | 35,051 | 35,526 | 36,152 | 35,874 | 36,449 | 36,794 | 37,919 | 38,045 | 37,984 | 38,664 | 36,440 |
| ໄກ່ປອກໄກ່ພັນ 1 ກິໂລ | 36,492 | 36,758 | 36,844 | 38,419 | 39,038 | 39,068 | 39,967 | 40,351 | 39,856 | 39,859 | 39,407 | 39,053 | 38,759 |
| ປະເພດປ່າ | | | | | | | | | | | | | |
| Fish | | | | | | | | | | | | | |
| ປາຄໍທຳມະຊາດ 1 ກິໂລ | 49,338 | 49,998 | 50,703 | 52,101 | 51,940 | 51,909 | 52,256 | 52,961 | 53,802 | 54,820 | 54,167 | 53,567 | 52,297 |
| ປາແຕກ 1 ກິໂລ | 14,832 | 14,970 | 14,970 | 15,068 | 15,068 | 14,996 | 15,032 | 15,032 | 14,873 | 15,005 | 14,945 | 15,131 | 14,993 |
| ປະເພດໄຂ່ | | | | | | | | | | | | | |
| Egg | | | | | | | | | | | | | |
| ໄຂ່ໄກ່ 1 ແຕ່ງ/30 | 30,025 | 30,349 | 30,073 | 29,717 | 29,509 | 29,729 | 31,029 | 35,141 | 37,902 | 36,879 | 36,044 | 35,487 | 32,657 |

ຂ້າງມື້ຕໍ່/Continued

ຕາຕະລາງ 07

ລາຄາສິນຄ້າບາງລາຍການໃນຕະຫຼາດ
ຫົວໜ່ວຍ: ກີບ

Table 07
Some Commodities in Market Prices
Unit: Kip

| ລາຍການ | ຫົວໜ່ວຍ | Item | Unit | 2021 | | | | | | | | | | | | ສະເລ່ຍ ໜີ້ປີ Annual Average |
|---------------------------|---------|-----------------------|---------|-------------|--------|--------|--------|--------|--------|--------|--------|--------|--------|--------|--------|--------------------------------------|
| | | | | ເດືອນ/Month | | | | | | | | | | | | |
| | | | | 1 | 2 | 3 | 4 | 5 | 6 | 7 | 8 | 9 | 10 | 11 | 12 | |
| ປະເພດອາຫານອື່ນໆ | | | | | | | | | | | | | | | | |
| ນ້ຳຕານ | 1 ກິໂລ | Sugar | 1 kg | 8,386 | 8,386 | 8,433 | 8,449 | 8,519 | 8,657 | 8,754 | 8,870 | 8,967 | 8,931 | 8,948 | 9,022 | 8,693 |
| ນົມຊຸ່ມຫວານ | 1 ປ່ອງ | Condensed milk | 1 can | 6,734 | 6,806 | 6,836 | 6,806 | 6,806 | 6,806 | 7,010 | 7,010 | 6,905 | 6,905 | 7,078 | 7,201 | 6,909 |
| ປະເພດອື່ນໆ | | | | | | | | | | | | | | | | |
| ນ້ຳມັນເອັດຊັງ | 1 ລິດ | Regular gasoline | 1 litre | 9,096 | 9,494 | 9,951 | 10,164 | 10,258 | 10,392 | 10,759 | 10,872 | 10,780 | 11,631 | 12,563 | 12,598 | 10,713 |
| ນ້ຳມັນກະຊວນ | 1 ລິດ | Diesel | 1 litre | 8,288 | 8,514 | 8,874 | 8,773 | 8,777 | 8,944 | 9,153 | 9,110 | 9,179 | 10,157 | 11,020 | 10,773 | 9,297 |
| ປຶ້ມຂຽນ | 1 ຫົວ | Note book | 1 unit | 2,026 | 2,026 | 2,026 | 2,026 | 2,026 | 2,026 | 2,045 | 2,045 | 2,022 | 2,034 | 2,060 | 2,060 | 2,035 |
| ສະບຸລັກ | 1 ກ່ອນ | Soap (LUCK) | 1 unit | 3,335 | 3,335 | 3,335 | 3,346 | 3,346 | 3,378 | 3,438 | 3,438 | 3,509 | 3,509 | 3,574 | 3,458 | 3,417 |
| ຢາເສັ້ນ | 1 ກິໂລ | Tobacco | 1 kg | 53,504 | 53,632 | 53,836 | 54,163 | 54,163 | 55,196 | 55,237 | 55,619 | 56,002 | 56,291 | 56,525 | 56,653 | 55,068 |
| ຢາສູບ ອາແດງ | 1 ຊອງ | Cigarette(A) | 1 box | 7,990 | 7,920 | 7,965 | 8,069 | 8,069 | 8,069 | 8,034 | 8,064 | 8,064 | 8,041 | 8,102 | 8,176 | 8,047 |
| ຊີມັງລາວກາກະທົງແດງ | 1 ເປົາ | Ciment | 1 bag | 38,316 | 38,316 | 38,257 | 38,304 | 38,673 | 39,328 | 39,233 | 39,139 | 39,471 | 39,912 | 40,114 | 40,157 | 39,102 |
| ສັງກະສິລາວ | 1 ແຜ່ນ | Lao Tin Plates | 1 sheet | 28,435 | 28,435 | 28,510 | 28,510 | 28,673 | 29,456 | 29,846 | 29,759 | 30,493 | 31,039 | 31,511 | 31,453 | 29,677 |

ແຫຼ່ງຂໍ້ມູນ: ກົມສະຖິຕິເສດຖະກິດ, ສູນສະຖິຕິແຫ່ງຊາດ, ກະຊວງ ແຜນການ ແລະ ການລົງທຶນ

Source: Department of Economic Statistics, LSB, MPI

ໝາຍເຫດ: ລາຄາສິນຄ້າແມ່ນສະເລ່ຍຈາກ 12 ແຂວງ

Remark: Average price from 12 province

ຕາຕະລາງ 08

Table 08

ດັດຊະນີລາຄາການຊົມໃຊ້ໃນ ສປປ ລາວ (ເດືອນ 12/2015=100)

Consumer Price Index of Lao PDR (Dec,2015=100)

| ປີ/ເດືອນ Year/ Month | ເດືອນ/Month | | | | | | | | | | | | ສະເລ່ຍປີ Annual Average |
|---|-------------|--------|--------|--------|--------|--------|--------|--------|--------|--------|--------|--------|-------------------------------|
| | 1 | 2 | 3 | 4 | 5 | 6 | 7 | 8 | 9 | 10 | 11 | 12 | |
| ດັດຊະນີລາຄາ/Consumer Price Index | | | | | | | | | | | | | |
| 2010 | 76.43 | 76.63 | 77.12 | 77.71 | 78.09 | 78.46 | 80.52 | 81.44 | 81.72 | 81.71 | 80.76 | 80.46 | 79.25 |
| 2011 | 81.06 | 81.74 | 83.08 | 84.89 | 85.71 | 85.93 | 86.26 | 86.57 | 86.91 | 87.15 | 87.17 | 86.65 | 85.26 |
| 2012 | 86.48 | 86.73 | 87.51 | 88.60 | 88.94 | 88.99 | 88.77 | 89.47 | 90.10 | 90.21 | 90.10 | 90.75 | 88.89 |
| 2013 | 91.40 | 91.97 | 92.59 | 93.43 | 94.01 | 94.56 | 95.37 | 95.58 | 96.28 | 96.27 | 96.36 | 96.79 | 94.55 |
| 2014 | 96.88 | 97.17 | 97.52 | 98.34 | 98.46 | 98.58 | 98.90 | 99.04 | 99.21 | 99.19 | 99.07 | 99.11 | 98.46 |
| 2015 | 98.86 | 98.57 | 98.68 | 99.27 | 99.63 | 99.93 | 100.06 | 100.31 | 100.43 | 100.49 | 100.32 | 100.00 | 99.71 |
| 2016 | 99.69 | 99.86 | 99.79 | 100.23 | 100.79 | 101.55 | 102.04 | 102.17 | 102.28 | 102.36 | 102.42 | 102.49 | 101.30 |
| 2017 | 101.95 | 101.53 | 101.54 | 101.75 | 101.88 | 101.97 | 102.01 | 102.33 | 102.60 | 102.85 | 102.66 | 102.64 | 102.14 |
| 2018 | 102.92 | 103.30 | 103.47 | 103.66 | 103.88 | 104.20 | 104.50 | 104.96 | 105.73 | 105.06 | 104.86 | 104.16 | 104.23 |
| 2019 | 104.46 | 104.93 | 105.19 | 105.95 | 106.52 | 106.79 | 107.64 | 108.46 | 109.88 | 110.67 | 111.06 | 110.71 | 107.69 |
| 2020 | 111.71 | 111.47 | 111.65 | 112.13 | 112.34 | 112.43 | 113.15 | 114.79 | 114.97 | 114.69 | 114.22 | 114.24 | 113.15 |
| 2021 | 114.00 | 113.65 | 114.42 | 115.81 | 116.38 | 116.93 | 118.51 | 119.21 | 119.81 | 120.15 | 120.03 | 120.30 | 117.43 |
| ອັດຕາເງິນເຜີ້/Inflation Rate | | | | | | | | | | | | | |
| 2010 | 4.20 | 4.71 | 4.88 | 4.83 | 4.78 | 4.94 | 6.82 | 7.98 | 8.14 | 7.87 | 6.70 | 5.76 | 5.98 |
| 2011 | 6.06 | 6.67 | 7.73 | 9.24 | 9.76 | 9.52 | 7.13 | 6.30 | 6.35 | 6.66 | 7.94 | 7.70 | 7.58 |
| 2012 | 6.69 | 6.11 | 5.33 | 4.37 | 3.77 | 3.56 | 2.92 | 3.36 | 3.67 | 3.51 | 3.36 | 4.73 | 4.26 |
| 2013 | 5.70 | 6.03 | 5.80 | 5.45 | 5.70 | 6.26 | 7.43 | 6.83 | 6.87 | 6.72 | 6.94 | 6.65 | 6.37 |
| 2014 | 5.99 | 5.66 | 5.32 | 5.25 | 4.73 | 4.26 | 3.70 | 3.62 | 3.05 | 3.03 | 2.81 | 2.40 | 4.13 |
| 2015 | 2.04 | 1.44 | 1.19 | 0.95 | 1.19 | 1.37 | 1.17 | 1.29 | 1.23 | 1.32 | 1.27 | 0.90 | 1.28 |
| 2016 | 0.84 | 1.32 | 1.13 | 0.96 | 1.17 | 1.62 | 1.97 | 1.85 | 1.84 | 1.86 | 2.09 | 2.49 | 1.60 |
| 2017 | 2.27 | 1.67 | 1.75 | 1.52 | 1.07 | 0.41 | -0.03 | 0.16 | 0.31 | 0.49 | 0.23 | 0.15 | 0.83 |
| 2018 | 0.95 | 1.75 | 1.91 | 1.88 | 1.97 | 2.18 | 2.44 | 2.57 | 3.06 | 2.14 | 2.14 | 1.48 | 2.04 |
| 2019 | 1.50 | 1.57 | 1.66 | 2.21 | 2.54 | 2.48 | 3.00 | 3.34 | 3.92 | 5.34 | 5.92 | 6.28 | 3.32 |
| 2020 | 6.94 | 6.24 | 6.14 | 5.84 | 5.46 | 5.28 | 5.12 | 5.84 | 4.63 | 3.63 | 2.84 | 3.19 | 5.07 |
| 2021 | 2.05 | 1.95 | 2.48 | 3.23 | 3.55 | 3.96 | 4.70 | 3.81 | 4.17 | 4.72 | 5.04 | 5.27 | 3.75 |

ແຫຼ່ງຂໍ້ມູນ: ກົມສະຖິຕິເສດຖະກິດ, ສູນສະຖິຕິແຫ່ງຊາດ, ກະຊວງ ຜທ

Source: Department of Economic Statistics, LSB, MPI

ຕາຕະລາງ 09

Table 09

ດັດຊະນີລາຄາການຊົມໃຊ້ແບ່ງຕາມພາກ.(ເດືອນ 12/2015=100)

Consumer Price Index by Region (Dec,2015=100)

| ປີ/ເດືອນ Year/ Month | ເດືອນ/Month | | | | | | | | | | | | ສະເລ່ຍປີ Annual Average |
|---|-------------|--------|--------|--------|--------|--------|--------|--------|--------|--------|--------|--------|-------------------------------|
| | 1 | 2 | 3 | 4 | 5 | 6 | 7 | 8 | 9 | 10 | 11 | 12 | |
| ດັດຊະນີລາຄາການຊົມໃຊ້ພາກເໜືອ/North's Consumer Price Index | | | | | | | | | | | | | |
| 2011 | 100.35 | 100.51 | 101.90 | 103.49 | 104.14 | 104.24 | 104.79 | 105.92 | 106.63 | 106.66 | 106.77 | 106.31 | 104.31 |
| 2012 | 106.51 | 107.00 | 107.98 | 109.17 | 109.45 | 109.39 | 109.41 | 111.35 | 112.41 | 112.68 | 112.63 | 112.93 | 110.08 |
| 2013 | 113.71 | 114.08 | 114.59 | 116.03 | 116.42 | 117.28 | 118.49 | 118.69 | 119.29 | 119.33 | 119.41 | 120.10 | 117.28 |
| 2014 | 120.26 | 120.48 | 120.76 | 121.90 | 122.25 | 122.38 | 123.16 | 122.97 | 123.71 | 122.90 | 122.85 | 122.94 | 122.21 |
| 2015 | 122.79 | 122.37 | 122.61 | 123.97 | 124.24 | 124.68 | 124.81 | 124.87 | 124.95 | 125.02 | 124.79 | 124.46 | 124.13 |
| 2016 | 99.60 | 99.47 | 99.59 | 100.05 | 100.75 | 101.53 | 102.15 | 102.32 | 102.41 | 102.52 | 102.60 | 102.67 | 101.30 |
| 2017 | 102.17 | 101.80 | 101.97 | 102.38 | 102.57 | 102.69 | 102.84 | 103.16 | 103.37 | 103.55 | 103.32 | 103.22 | 102.75 |
| 2018 | 103.64 | 104.22 | 104.32 | 104.34 | 104.52 | 104.89 | 105.16 | 105.32 | 106.03 | 105.22 | 104.95 | 104.43 | 104.75 |
| 2019 | 104.55 | 105.17 | 105.37 | 106.09 | 107.14 | 107.50 | 108.56 | 109.60 | 111.11 | 111.75 | 111.92 | 111.72 | 108.37 |
| 2020 | 112.93 | 112.44 | 112.79 | 114.19 | 114.28 | 114.20 | 114.84 | 115.64 | 115.80 | 115.47 | 114.70 | 114.55 | 114.32 |
| 2021 | 114.39 | 114.02 | 114.88 | 117.16 | 117.75 | 118.30 | 119.87 | 120.24 | 120.62 | 120.65 | 120.44 | 120.71 | 118.25 |
| ດັດຊະນີລາຄາການຊົມໃຊ້ພາກກາງ/Centre's Consumer Price Index | | | | | | | | | | | | | |
| 2011 | 100.72 | 101.93 | 103.51 | 106.03 | 107.09 | 107.56 | 107.96 | 108.15 | 108.57 | 109.13 | 109.05 | 108.27 | 106.50 |
| 2012 | 107.87 | 108.20 | 109.20 | 110.75 | 111.26 | 111.40 | 111.09 | 111.69 | 112.32 | 112.45 | 112.27 | 113.46 | 111.00 |
| 2013 | 114.31 | 115.17 | 116.12 | 117.02 | 117.81 | 118.50 | 119.38 | 119.55 | 120.54 | 120.41 | 120.51 | 121.02 | 118.36 |
| 2014 | 121.12 | 121.54 | 122.04 | 123.04 | 123.12 | 123.26 | 123.49 | 123.75 | 123.73 | 124.04 | 123.86 | 123.91 | 123.08 |
| 2015 | 123.55 | 123.15 | 123.32 | 123.80 | 124.22 | 124.61 | 124.83 | 125.21 | 125.39 | 125.44 | 125.20 | 124.68 | 124.45 |
| 2016 | 99.75 | 100.10 | 99.93 | 100.47 | 101.01 | 101.84 | 102.43 | 102.67 | 102.57 | 102.63 | 102.69 | 102.76 | 101.57 |
| 2017 | 102.10 | 101.64 | 101.56 | 101.70 | 101.80 | 101.90 | 101.91 | 102.32 | 102.66 | 103.02 | 102.88 | 102.89 | 102.20 |
| 2018 | 103.06 | 103.32 | 103.58 | 103.82 | 103.98 | 104.34 | 104.68 | 105.30 | 106.35 | 105.65 | 105.46 | 104.73 | 104.52 |
| 2019 | 105.17 | 105.48 | 105.78 | 106.45 | 106.98 | 107.12 | 107.97 | 108.63 | 110.01 | 110.88 | 111.21 | 110.48 | 108.01 |
| 2020 | 111.55 | 111.36 | 111.36 | 111.55 | 111.70 | 111.89 | 112.62 | 114.72 | 114.98 | 114.78 | 114.22 | 114.06 | 112.90 |
| 2021 | 113.64 | 113.15 | 113.70 | 114.27 | 114.59 | 114.92 | 116.79 | 117.75 | 118.41 | 119.04 | 118.89 | 118.80 | 116.16 |
| ດັດຊະນີລາຄາການຊົມໃຊ້ພາກໃຕ້/South's Consumer Price Index | | | | | | | | | | | | | |
| 2011 | 101.35 | 101.83 | 104.18 | 106.30 | 107.65 | 107.49 | 107.70 | 107.78 | 107.89 | 107.58 | 107.87 | 107.49 | 106.26 |
| 2012 | 107.35 | 107.42 | 108.28 | 109.10 | 109.40 | 109.36 | 108.84 | 109.26 | 110.19 | 110.16 | 110.09 | 110.23 | 109.14 |
| 2013 | 110.91 | 111.49 | 112.02 | 113.04 | 113.92 | 114.33 | 115.55 | 116.20 | 117.04 | 117.33 | 117.54 | 117.95 | 114.78 |
| 2014 | 118.06 | 118.38 | 118.76 | 119.69 | 119.81 | 120.06 | 120.57 | 120.88 | 121.27 | 121.04 | 120.87 | 120.87 | 120.02 |
| 2015 | 120.50 | 120.37 | 120.27 | 121.12 | 121.81 | 122.08 | 122.10 | 122.48 | 122.62 | 122.77 | 122.73 | 122.64 | 121.79 |
| 2016 | 99.58 | 99.52 | 99.57 | 99.61 | 100.07 | 100.56 | 101.04 | 101.23 | 101.40 | 101.51 | 101.54 | 101.60 | 100.60 |
| 2017 | 101.30 | 100.91 | 100.94 | 101.07 | 101.18 | 101.21 | 101.17 | 101.26 | 101.45 | 101.58 | 101.29 | 101.30 | 101.22 |
| 2018 | 101.65 | 102.10 | 102.14 | 102.41 | 102.84 | 102.97 | 103.22 | 103.70 | 103.89 | 103.45 | 103.32 | 102.46 | 102.85 |
| 2019 | 102.68 | 103.32 | 103.58 | 104.58 | 104.65 | 105.08 | 105.65 | 106.59 | 107.99 | 108.77 | 109.62 | 109.94 | 106.04 |
| 2020 | 110.52 | 110.51 | 110.88 | 110.90 | 111.37 | 111.43 | 112.23 | 113.87 | 113.87 | 113.45 | 113.62 | 114.26 | 112.24 |
| 2021 | 114.33 | 114.36 | 115.56 | 117.74 | 118.86 | 119.92 | 120.85 | 121.37 | 122.11 | 122.13 | 122.20 | 123.35 | 119.40 |

ແຫຼ່ງຂໍ້ມູນ: ກົມສະຖິຕິເສດຖະກິດ, ສູນສະຖິຕິແຫ່ງຊາດ, ກະຊວງ ຜທ

Source: Department of Economic Statistics, LSB, MPI

ຕາຕະລາງ 10

Table 10

ອັດຕາເງິນເຟີ້ແບ່ງຕາມພາກ.(ເດືອນ 12/2015=100)

Inflation rate by Region (Dec,2015=100)

| ປີ/ເດືອນ Year/ Month | ເດືອນ/Month | | | | | | | | | | | | ສະລ່ຍປີ Annual Average |
|--|-------------|------|------|-------|-------|-------|-------|-------|------|------|-------|-------|------------------------------|
| | 1 | 2 | 3 | 4 | 5 | 6 | 7 | 8 | 9 | 10 | 11 | 12 | |
| ອັດຕາເງິນເຟີ້ພາກເໜືອ%/ North's Inflation Rate % | | | | | | | | | | | | | |
| 2011 | 4.05 | 4.03 | 5.33 | 6.35 | 6.45 | 6.01 | 4.23 | 4.57 | 5.13 | 5.22 | 6.29 | 6.31 | 5.33 |
| 2012 | 6.15 | 6.46 | 5.96 | 5.49 | 5.10 | 4.94 | 4.40 | 5.13 | 5.42 | 5.64 | 5.49 | 6.23 | 5.53 |
| 2013 | 6.75 | 6.61 | 6.12 | 6.28 | 6.37 | 7.21 | 8.30 | 6.59 | 6.12 | 5.90 | 6.02 | 6.34 | 6.55 |
| 2014 | 5.77 | 5.61 | 5.39 | 5.06 | 5.01 | 4.35 | 3.93 | 3.61 | 3.71 | 2.99 | 2.88 | 2.37 | 4.20 |
| 2015 | 2.10 | 1.57 | 1.53 | 1.70 | 1.63 | 1.88 | 1.34 | 1.54 | 1.00 | 1.73 | 1.58 | 1.24 | 1.57 |
| 2016 | 0.95 | 1.18 | 1.09 | 0.45 | 0.93 | 1.36 | 1.87 | 1.98 | 2.00 | 2.06 | 2.33 | 2.67 | 1.58 |
| 2017 | 2.59 | 2.34 | 2.40 | 2.33 | 1.81 | 1.14 | 0.68 | 0.83 | 0.94 | 1.01 | 0.71 | 0.53 | 1.43 |
| 2018 | 1.43 | 2.37 | 2.30 | 1.91 | 1.90 | 2.14 | 2.26 | 2.09 | 2.57 | 1.62 | 1.57 | 1.18 | 1.94 |
| 2019 | 0.88 | 0.91 | 1.01 | 1.68 | 2.51 | 2.49 | 3.23 | 4.06 | 4.79 | 6.21 | 6.64 | 6.97 | 3.46 |
| 2020 | 8.02 | 6.92 | 7.04 | 7.63 | 6.66 | 6.23 | 5.78 | 5.51 | 4.22 | 3.33 | 2.48 | 2.53 | 5.49 |
| 2021 | 1.29 | 1.40 | 1.85 | 2.44 | 2.87 | 3.43 | 4.22 | 3.82 | 4.00 | 4.32 | 4.85 | 5.23 | 3.32 |
| ອັດຕາເງິນເຟີ້ພາກກາງ %/Centre's Inflation Rate % | | | | | | | | | | | | | |
| 2011 | 6.27 | 7.15 | 8.11 | 9.75 | 10.40 | 10.24 | 8.40 | 7.05 | 6.95 | 7.48 | 8.81 | 8.27 | 8.24 |
| 2012 | 7.10 | 6.15 | 5.50 | 4.46 | 3.90 | 3.57 | 2.90 | 3.27 | 3.45 | 3.04 | 2.95 | 4.79 | 4.22 |
| 2013 | 5.98 | 6.45 | 6.34 | 5.66 | 5.88 | 6.38 | 7.46 | 7.04 | 7.32 | 7.09 | 7.34 | 6.67 | 6.64 |
| 2014 | 5.95 | 5.53 | 5.11 | 5.15 | 4.51 | 4.02 | 3.44 | 3.51 | 2.65 | 3.01 | 2.78 | 2.39 | 3.98 |
| 2015 | 2.01 | 1.33 | 1.04 | 0.61 | 0.90 | 1.09 | 1.08 | 1.18 | 1.34 | 1.13 | 1.08 | 0.62 | 1.12 |
| 2016 | 0.66 | 1.35 | 1.03 | 1.18 | 1.38 | 1.90 | 2.30 | 2.23 | 1.99 | 2.00 | 2.27 | 2.76 | 1.76 |
| 2017 | 2.35 | 1.54 | 1.63 | 1.23 | 0.78 | 0.06 | -0.51 | -0.33 | 0.08 | 0.38 | 0.18 | 0.13 | 0.62 |
| 2018 | 0.95 | 1.65 | 2.00 | 2.09 | 2.14 | 2.40 | 2.72 | 2.90 | 3.59 | 2.55 | 2.51 | 1.79 | 2.27 |
| 2019 | 2.05 | 2.09 | 2.12 | 2.53 | 2.88 | 2.66 | 3.15 | 3.17 | 3.45 | 4.96 | 5.45 | 5.49 | 3.34 |
| 2020 | 6.07 | 5.58 | 5.28 | 4.79 | 4.42 | 4.45 | 4.31 | 5.60 | 4.51 | 3.51 | 2.70 | 3.23 | 4.52 |
| 2021 | 1.88 | 1.61 | 2.10 | 2.44 | 2.59 | 2.71 | 3.71 | 2.65 | 2.98 | 3.71 | 4.09 | 4.15 | 2.89 |
| ອັດຕາເງິນເຟີ້ພາກໃຕ້ %/South's Inflation Rate % | | | | | | | | | | | | | |
| 2011 | 7.93 | 8.41 | 9.53 | 11.25 | 11.84 | 11.60 | 6.49 | 5.92 | 5.82 | 5.63 | 7.00 | 7.49 | 8.19 |
| 2012 | 5.93 | 5.48 | 3.93 | 2.64 | 1.63 | 1.74 | 1.05 | 1.37 | 2.13 | 2.40 | 2.06 | 2.55 | 2.71 |
| 2013 | 3.31 | 3.79 | 3.45 | 3.61 | 4.13 | 4.55 | 6.16 | 6.35 | 6.22 | 6.51 | 6.77 | 7.00 | 5.16 |
| 2014 | 6.44 | 6.18 | 6.02 | 5.89 | 5.17 | 5.01 | 4.34 | 4.02 | 3.61 | 3.16 | 2.83 | 2.47 | 4.57 |
| 2015 | 2.06 | 1.68 | 1.27 | 1.20 | 1.67 | 1.68 | 1.27 | 1.32 | 1.11 | 1.43 | 1.54 | 1.46 | 1.47 |
| 2016 | 1.35 | 1.39 | 1.53 | 0.85 | 0.75 | 1.02 | 1.49 | 1.37 | 1.42 | 1.40 | 1.47 | 1.60 | 1.30 |
| 2017 | 1.73 | 1.40 | 1.38 | 1.47 | 1.11 | 0.65 | 0.13 | 0.03 | 0.05 | 0.07 | -0.25 | -0.29 | 0.62 |
| 2018 | 0.34 | 1.18 | 1.19 | 1.32 | 1.65 | 1.74 | 2.03 | 2.40 | 2.41 | 1.84 | 2.01 | 1.14 | 1.60 |
| 2019 | 1.01 | 1.20 | 1.41 | 2.13 | 1.76 | 2.05 | 2.35 | 2.79 | 3.94 | 5.14 | 6.09 | 7.31 | 3.10 |
| 2020 | 7.64 | 6.96 | 7.05 | 6.04 | 6.42 | 6.04 | 6.23 | 6.84 | 5.45 | 4.31 | 3.65 | 3.92 | 5.85 |
| 2021 | 3.45 | 3.49 | 4.22 | 6.17 | 6.73 | 7.62 | 7.68 | 6.58 | 7.23 | 7.65 | 7.55 | 7.96 | 6.38 |

ແຫຼ່ງຂໍ້ມູນ: ກົມສະຖິຕິເສດຖະກິດ, ສູນສະຖິຕິແຫ່ງຊາດ, ກະຊວງ ຜທ
 Source: Department of Economic Statistics, LSB, MPI

ຕາຕະລາງ 11

ດັດຊະນີລາຄາການຊົມໃຊ້ແບ່ງຕາມໝວດສະບຽງອາຫານ
ແລະ ໝວດທີ່ບໍ່ແມ່ນສະບຽງອາຫານ (ເດືອນ 12/2015=100)

Table 11

Consumer Price Index by Foods and
Non-foods Groups(Dec,2015=100)

| ປີ/ເດືອນ Year/ Month | ເດືອນ/Month | | | | | | | | | | | | ສະເລ່ຍປີ Annual Average |
|---|-------------|--------|--------|--------|--------|--------|--------|--------|--------|--------|--------|--------|-------------------------------|
| | 1 | 2 | 3 | 4 | 5 | 6 | 7 | 8 | 9 | 10 | 11 | 12 | |
| ໝວດສະບຽງອາຫານ/Foods Group | | | | | | | | | | | | | |
| 2011 | 100.97 | 101.49 | 103.07 | 107.30 | 108.63 | 110.04 | 110.99 | 111.17 | 111.95 | 112.63 | 112.11 | 110.66 | 108.42 |
| 2012 | 109.80 | 110.12 | 111.28 | 113.85 | 114.73 | 115.56 | 115.69 | 116.58 | 116.90 | 117.24 | 116.98 | 118.97 | 114.81 |
| 2013 | 119.99 | 121.24 | 122.80 | 126.05 | 128.92 | 129.92 | 131.45 | 131.86 | 132.84 | 132.87 | 132.77 | 133.25 | 128.66 |
| 2014 | 133.54 | 134.37 | 134.96 | 137.07 | 137.46 | 137.94 | 138.72 | 139.20 | 139.98 | 139.42 | 139.22 | 139.27 | 137.60 |
| 2015 | 139.43 | 139.68 | 140.02 | 142.48 | 143.18 | 143.93 | 144.55 | 145.48 | 146.20 | 146.50 | 146.17 | 145.74 | 143.61 |
| 2016 | 99.66 | 100.30 | 100.33 | 101.25 | 101.93 | 102.71 | 103.40 | 103.76 | 103.73 | 103.84 | 103.82 | 103.88 | 102.38 |
| 2017 | 102.77 | 101.82 | 101.67 | 102.04 | 102.22 | 102.42 | 102.50 | 102.88 | 103.12 | 103.27 | 102.60 | 102.35 | 102.47 |
| 2018 | 102.67 | 103.02 | 103.25 | 103.40 | 103.57 | 103.87 | 104.23 | 104.91 | 106.09 | 104.77 | 104.27 | 103.12 | 103.93 |
| 2019 | 103.67 | 104.37 | 104.61 | 105.61 | 106.46 | 107.04 | 108.41 | 109.43 | 111.70 | 112.94 | 113.54 | 112.36 | 108.34 |
| 2020 | 113.78 | 113.04 | 113.55 | 115.44 | 115.91 | 115.41 | 116.15 | 118.31 | 118.65 | 118.13 | 117.11 | 116.43 | 115.99 |
| 2021 | 115.75 | 114.98 | 115.96 | 118.45 | 119.35 | 119.89 | 121.40 | 122.16 | 123.02 | 122.38 | 121.04 | 120.53 | 119.58 |
| ການປ່ຽນແປງຮອບ 12 ເດືອນ ໝວດສະບຽງອາຫານ %/Food's Year Change % | | | | | | | | | | | | | |
| 2011 | 8.93 | 9.00 | 9.51 | 12.85 | 13.22 | 12.97 | 8.88 | 6.86 | 6.92 | 8.02 | 10.43 | 10.66 | 9.81 |
| 2012 | 8.75 | 8.50 | 7.97 | 6.10 | 5.61 | 5.02 | 4.24 | 4.86 | 4.42 | 4.09 | 4.34 | 7.51 | 5.90 |
| 2013 | 9.27 | 10.10 | 10.35 | 10.72 | 12.37 | 12.43 | 13.62 | 13.11 | 13.64 | 13.33 | 13.50 | 12.00 | 12.07 |
| 2014 | 11.29 | 10.83 | 9.90 | 8.74 | 6.63 | 6.17 | 5.53 | 5.57 | 5.37 | 4.93 | 4.86 | 4.52 | 6.94 |
| 2015 | 4.41 | 3.95 | 3.75 | 3.95 | 4.16 | 4.35 | 4.20 | 4.51 | 4.45 | 5.08 | 4.99 | 4.64 | 4.37 |
| 2016 | 4.17 | 4.65 | 4.43 | 3.57 | 3.75 | 4.00 | 4.25 | 3.94 | 3.40 | 3.30 | 3.51 | 3.88 | 3.90 |
| 2017 | 3.12 | 1.51 | 1.33 | 0.77 | 0.29 | -0.27 | -0.86 | -0.85 | -0.59 | -0.55 | -1.17 | -1.46 | 0.09 |
| 2018 | -0.10 | 1.18 | 1.55 | 1.34 | 1.32 | 1.41 | 1.68 | 1.97 | 2.89 | 1.45 | 1.62 | 0.74 | 1.42 |
| 2019 | 0.97 | 1.31 | 1.32 | 2.13 | 2.79 | 3.05 | 4.01 | 4.31 | 5.28 | 7.80 | 8.89 | 8.96 | 4.25 |
| 2020 | 9.75 | 8.31 | 8.55 | 9.31 | 8.88 | 7.82 | 7.14 | 8.12 | 6.22 | 4.59 | 3.14 | 3.62 | 7.06 |
| 2021 | 1.73 | 1.71 | 2.12 | 2.53 | 2.89 | 3.80 | 4.44 | 3.18 | 3.60 | 3.52 | 3.29 | 3.46 | 3.03 |
| ໝວດທີ່ບໍ່ແມ່ນສະບຽງອາຫານ/Non-Food Group | | | | | | | | | | | | | |
| 2011 | 100.59 | 101.66 | 103.39 | 104.29 | 105.09 | 104.61 | 104.64 | 105.16 | 105.35 | 105.39 | 105.79 | 105.69 | 104.31 |
| 2012 | 105.91 | 106.23 | 107.06 | 107.59 | 107.70 | 107.24 | 106.70 | 107.56 | 107.56 | 107.56 | 107.56 | 107.56 | 107.19 |
| 2013 | 109.10 | 109.41 | 109.63 | 109.12 | 108.31 | 108.76 | 109.41 | 109.56 | 110.36 | 110.31 | 110.57 | 111.15 | 109.64 |
| 2014 | 111.14 | 111.16 | 111.49 | 111.73 | 111.71 | 111.64 | 111.77 | 111.71 | 111.54 | 111.88 | 111.76 | 111.82 | 111.61 |
| 2015 | 111.17 | 110.38 | 110.38 | 109.90 | 110.15 | 110.27 | 110.11 | 109.98 | 109.73 | 109.65 | 109.52 | 109.14 | 110.03 |
| 2016 | 99.71 | 99.45 | 99.28 | 99.26 | 99.72 | 100.47 | 100.42 | 100.45 | 100.52 | 100.56 | 100.73 | 100.81 | 100.12 |
| 2017 | 100.95 | 101.18 | 101.38 | 101.40 | 101.46 | 101.42 | 101.40 | 101.65 | 101.96 | 102.35 | 102.73 | 102.98 | 101.74 |
| 2018 | 103.21 | 103.64 | 103.75 | 103.97 | 104.26 | 104.60 | 104.81 | 105.02 | 105.29 | 105.40 | 105.58 | 105.42 | 104.58 |
| 2019 | 105.42 | 105.61 | 105.90 | 106.36 | 106.60 | 106.48 | 106.70 | 107.29 | 107.68 | 107.91 | 108.07 | 108.71 | 106.90 |
| 2020 | 109.20 | 109.58 | 109.36 | 108.13 | 108.01 | 108.82 | 109.51 | 110.53 | 110.52 | 110.52 | 110.74 | 111.59 | 109.71 |
| 2021 | 111.87 | 112.04 | 112.57 | 112.61 | 112.77 | 113.34 | 115.02 | 115.65 | 115.94 | 117.45 | 118.80 | 120.02 | 114.84 |
| ການປ່ຽນແປງຮອບ 12 ເດືອນ ບໍ່ແມ່ນໝວດສະບຽງອາຫານ %/Non-Food's Year Change % | | | | | | | | | | | | | |
| 2011 | 3.27 | 4.28 | 5.83 | 6.23 | 7.01 | 7.13 | 6.64 | 7.00 | 7.17 | 6.75 | 6.66 | 5.69 | 6.14 |
| 2012 | 5.28 | 4.49 | 3.55 | 3.17 | 2.48 | 2.52 | 1.97 | 2.28 | 2.09 | 2.06 | 1.67 | 1.77 | 2.76 |
| 2013 | 3.01 | 2.99 | 2.39 | 1.41 | 0.56 | 1.42 | 2.54 | 1.86 | 2.61 | 2.56 | 2.80 | 3.34 | 2.29 |
| 2014 | 1.88 | 1.61 | 1.70 | 2.40 | 3.13 | 2.64 | 2.16 | 1.96 | 1.07 | 1.42 | 1.08 | 0.61 | 1.80 |
| 2015 | 0.03 | -0.70 | -1.00 | -1.64 | -1.40 | -1.23 | -1.48 | -1.55 | -1.63 | -2.00 | -2.00 | -2.40 | -1.42 |
| 2016 | -2.11 | -1.67 | -1.83 | -1.42 | -1.19 | -0.56 | -0.46 | -0.34 | -0.11 | -0.04 | 0.08 | 0.42 | -0.77 |
| 2017 | 1.25 | 1.73 | 2.12 | 2.15 | 1.74 | 0.95 | 0.97 | 1.20 | 1.44 | 1.78 | 1.99 | 2.16 | 1.62 |
| 2018 | 2.24 | 2.43 | 2.34 | 2.53 | 2.76 | 3.13 | 3.36 | 3.31 | 3.27 | 2.98 | 2.77 | 2.37 | 2.79 |
| 2019 | 2.14 | 1.90 | 2.08 | 2.30 | 2.24 | 1.80 | 1.79 | 2.16 | 2.27 | 2.38 | 2.36 | 3.12 | 2.21 |
| 2020 | 3.59 | 3.76 | 3.27 | 1.66 | 1.33 | 2.19 | 2.64 | 3.02 | 2.63 | 2.41 | 2.46 | 2.64 | 2.63 |
| 2021 | 2.44 | 2.25 | 2.93 | 4.14 | 4.41 | 4.15 | 5.03 | 4.64 | 4.91 | 6.28 | 7.28 | 7.56 | 4.68 |

ແຫຼ່ງຂໍ້ມູນ: ກົມສະຖິຕິເສດຖະກິດ, ສູນສະຖິຕິແຫ່ງຊາດ, ກະຊວງ ຜທ
Source: Department of Economic Statistics, LSB, MPI

ຕາຕະລາງ 12

ດັດຊະນີລາຄາພື້ນຖານ (ເດືອນ 12/2015=100)

Table 12

Core CPI (Dec,2015=100)

| ປີ/ເດືອນ Year/ Month | ເດືອນ/Month | | | | | | | | | | | | ສະເລ່ຍປີ Annual Average |
|---|-------------|--------|--------|--------|--------|--------|--------|--------|--------|--------|--------|--------|-------------------------------|
| | 1 | 2 | 3 | 4 | 5 | 6 | 7 | 8 | 9 | 10 | 11 | 12 | |
| ດັດຊະນີລາຄາພື້ນຖານ/Core CPI | | | | | | | | | | | | | |
| 2011 | 85.84 | 86.34 | 87.29 | 87.75 | 88.24 | 88.28 | 88.41 | 88.73 | 89.38 | 89.62 | 89.73 | 89.78 | 88.28 |
| 2012 | 89.70 | 89.74 | 90.09 | 90.66 | 91.01 | 91.36 | 91.75 | 92.06 | 92.33 | 92.53 | 92.74 | 92.96 | 91.41 |
| 2013 | 93.41 | 93.59 | 94.00 | 94.14 | 94.28 | 94.52 | 95.08 | 95.10 | 95.76 | 96.09 | 96.47 | 96.64 | 94.92 |
| 2014 | 96.74 | 96.90 | 96.97 | 97.45 | 97.39 | 97.44 | 97.51 | 97.66 | 97.86 | 98.30 | 98.38 | 98.48 | 97.59 |
| 2015 | 98.62 | 98.69 | 98.76 | 99.33 | 99.40 | 99.43 | 99.44 | 99.65 | 99.71 | 99.87 | 99.95 | 100.00 | 99.40 |
| 2016 | 100.12 | 100.36 | 100.43 | 100.49 | 100.61 | 100.45 | 100.44 | 100.47 | 100.51 | 100.54 | 100.65 | 100.71 | 100.48 |
| 2017 | 100.82 | 100.93 | 101.06 | 101.13 | 101.18 | 101.21 | 101.23 | 101.40 | 101.67 | 102.02 | 102.26 | 102.38 | 101.44 |
| 2018 | 102.52 | 102.86 | 103.12 | 103.34 | 103.55 | 103.73 | 103.97 | 104.13 | 104.26 | 104.24 | 104.40 | 104.44 | 103.71 |
| 2019 | 104.68 | 104.82 | 105.04 | 105.37 | 105.55 | 105.72 | 105.88 | 106.19 | 106.45 | 106.63 | 106.81 | 107.34 | 105.87 |
| 2020 | 107.73 | 107.99 | 108.15 | 107.40 | 107.54 | 107.84 | 108.19 | 108.85 | 108.62 | 108.72 | 108.91 | 109.34 | 108.27 |
| 2021 | 109.54 | 109.62 | 110.09 | 110.49 | 110.61 | 110.96 | 112.82 | 113.55 | 113.95 | 114.85 | 115.61 | 116.78 | 112.41 |
| ອັດຕາເງິນເຝີ້ພື້ນຖານ/Core Inflation Rate | | | | | | | | | | | | | |
| 2011 | - | - | - | - | - | - | - | - | - | - | - | - | - |
| 2012 | 4.50 | 3.95 | 3.22 | 3.31 | 3.13 | 3.49 | 3.78 | 3.75 | 3.30 | 3.25 | 3.36 | 3.54 | 3.54 |
| 2013 | 4.13 | 4.29 | 4.33 | 3.85 | 3.60 | 3.46 | 3.63 | 3.30 | 3.71 | 3.84 | 4.02 | 3.97 | 3.84 |
| 2014 | 3.57 | 3.53 | 3.17 | 3.51 | 3.29 | 3.08 | 2.56 | 2.69 | 2.19 | 2.30 | 1.98 | 1.90 | 2.81 |
| 2015 | 1.94 | 1.85 | 1.85 | 1.93 | 2.07 | 2.04 | 1.98 | 2.04 | 1.89 | 1.60 | 1.60 | 1.54 | 1.86 |
| 2016 | 1.52 | 1.69 | 1.68 | 1.17 | 1.21 | 1.02 | 1.00 | 0.82 | 0.80 | 0.68 | 0.70 | 0.71 | 1.08 |
| 2017 | 0.70 | 0.57 | 0.63 | 0.64 | 0.57 | 0.75 | 0.78 | 0.92 | 1.16 | 1.47 | 1.59 | 1.66 | 0.95 |
| 2018 | 1.69 | 1.91 | 2.04 | 2.19 | 2.34 | 2.50 | 2.71 | 2.69 | 2.55 | 2.18 | 2.09 | 2.01 | 2.24 |
| 2019 | 2.10 | 1.91 | 1.85 | 1.96 | 1.94 | 1.92 | 1.84 | 1.98 | 2.10 | 2.29 | 2.31 | 2.77 | 2.08 |
| 2020 | 2.91 | 3.03 | 2.97 | 1.92 | 1.88 | 2.01 | 2.19 | 2.51 | 2.04 | 1.96 | 1.96 | 1.86 | 2.27 |
| 2021 | 1.68 | 1.51 | 1.79 | 2.88 | 2.85 | 2.90 | 4.28 | 4.32 | 4.91 | 5.64 | 6.16 | 6.80 | 3.82 |

ແຫຼ່ງຂໍ້ມູນ: ກົມສະຖິຕິເສດຖະກິດ, ສູນສະຖິຕິແຫ່ງຊາດ, ກະຊວງ ຜທ
 Source: Department of Economic Statistics, LSB, MPI

ຕາຕະລາງ 13

Table 13

ດັດຊະນີລາຄາທີ່ບໍ່ເປັນພື້ນຖານ (ເດືອນ 12/2015=100)

Non-Core CPI (Dec,2015=100)

| ປີ/ເດືອນ Year/ Month | ເດືອນ/Month | | | | | | | | | | | | ສະເລ່ຍປີ Annual Average |
|---|-------------|--------|--------|--------|--------|--------|--------|--------|--------|--------|--------|--------|-------------------------------|
| | 1 | 2 | 3 | 4 | 5 | 6 | 7 | 8 | 9 | 10 | 11 | 12 | |
| ດັດຊະນີລາຄາທີ່ບໍ່ເປັນພື້ນຖານ/Non-Core CPI | | | | | | | | | | | | | |
| 2011 | 73.76 | 74.73 | 76.67 | 80.51 | 81.84 | 82.34 | 82.97 | 83.26 | 83.14 | 83.37 | 83.26 | 81.88 | 80.64 |
| 2012 | 81.55 | 82.14 | 83.57 | 85.46 | 85.78 | 85.36 | 84.23 | 85.52 | 86.69 | 86.65 | 86.07 | 87.39 | 85.03 |
| 2013 | 88.34 | 89.49 | 90.45 | 92.35 | 93.59 | 94.61 | 95.82 | 96.32 | 97.09 | 96.54 | 96.18 | 97.01 | 93.98 |
| 2014 | 97.09 | 97.58 | 98.35 | 99.69 | 100.09 | 100.33 | 101.03 | 101.14 | 101.29 | 100.55 | 100.11 | 100.07 | 99.78 |
| 2015 | 99.22 | 98.38 | 98.55 | 99.19 | 99.97 | 100.70 | 101.01 | 101.31 | 101.53 | 101.45 | 100.89 | 100.00 | 100.18 |
| 2016 | 99.02 | 99.11 | 98.82 | 99.83 | 101.08 | 103.24 | 104.06 | 104.50 | 104.49 | 104.63 | 104.63 | 104.71 | 102.34 |
| 2017 | 103.36 | 102.27 | 102.14 | 102.52 | 102.75 | 102.93 | 102.98 | 103.48 | 103.76 | 103.90 | 103.16 | 102.96 | 103.02 |
| 2018 | 103.41 | 103.85 | 103.91 | 104.06 | 104.30 | 104.78 | 105.16 | 106.00 | 107.57 | 106.08 | 105.44 | 103.81 | 104.86 |
| 2019 | 104.20 | 105.06 | 105.39 | 106.67 | 107.73 | 108.12 | 109.84 | 111.30 | 114.17 | 115.72 | 116.38 | 114.92 | 109.96 |
| 2020 | 116.69 | 115.83 | 116.03 | 118.05 | 118.33 | 118.16 | 119.34 | 122.21 | 122.90 | 122.14 | 120.87 | 120.36 | 119.24 |
| 2021 | 119.57 | 118.69 | 119.84 | 122.46 | 123.59 | 124.37 | 125.62 | 126.30 | 127.13 | 126.78 | 125.54 | 124.71 | 123.72 |
| ອັດຕາເງິນເຜີຍທີ່ບໍ່ເປັນພື້ນຖານ/Non-Core Inflation Rate | | | | | | | | | | | | | |
| 2011 | - | - | - | - | - | - | - | - | - | - | - | - | - |
| 2012 | 10.57 | 9.92 | 9.00 | 6.14 | 4.82 | 3.67 | 1.52 | 2.71 | 4.27 | 3.93 | 3.37 | 6.73 | 5.44 |
| 2013 | 8.32 | 8.94 | 8.22 | 8.06 | 9.10 | 10.83 | 13.76 | 12.63 | 11.99 | 11.42 | 11.76 | 11.01 | 10.52 |
| 2014 | 9.91 | 9.05 | 8.74 | 7.95 | 6.94 | 6.05 | 5.43 | 5.01 | 4.33 | 4.15 | 4.08 | 3.15 | 6.17 |
| 2015 | 2.19 | 0.82 | 0.20 | -0.50 | -0.12 | 0.37 | -0.01 | 0.17 | 0.24 | 0.90 | 0.77 | -0.07 | 0.41 |
| 2016 | -0.20 | 0.74 | 0.28 | 0.65 | 1.11 | 2.53 | 3.02 | 3.14 | 2.91 | 3.13 | 3.71 | 4.71 | 2.16 |
| 2017 | 4.38 | 3.19 | 3.36 | 2.70 | 1.65 | -0.31 | -1.04 | -0.97 | -0.70 | -0.70 | -1.40 | -1.67 | 0.66 |
| 2018 | 0.05 | 1.55 | 1.74 | 1.50 | 1.51 | 1.80 | 2.12 | 2.43 | 3.67 | 2.10 | 2.20 | 0.83 | 1.79 |
| 2019 | 0.76 | 1.16 | 1.42 | 2.51 | 3.29 | 3.19 | 4.45 | 5.00 | 6.13 | 9.09 | 10.38 | 10.70 | 4.86 |
| 2020 | 11.99 | 10.25 | 10.09 | 10.66 | 9.84 | 9.28 | 8.65 | 9.80 | 7.65 | 5.55 | 3.86 | 4.73 | 8.44 |
| 2021 | 2.47 | 2.46 | 3.29 | 3.64 | 4.34 | 5.16 | 5.16 | 3.25 | 3.36 | 3.70 | 3.78 | 3.53 | 3.68 |

ແຫຼ່ງຂໍ້ມູນ: ກົມສະຖິຕິເສດຖະກິດ, ສູນສະຖິຕິແຫ່ງຊາດ, ກະຊວງ ຜທ
 Source: Department of Economic Statistics, LSB, MPI

ຕາຕະລາງ 14

Table 14

ອັດຕາແລກປ່ຽນຂອງທະນາຄານແຫ່ງ ສປປ ລາວ

Exchange Rate, Bank of Lao PDR

| ປີ/ເດືອນ Year/ Month | ເດືອນ/Month | | | | | | | | | | | | ສະເລ່ຍປີ Annual Average |
|--|-------------|-------|-------|-------|-------|-------|-------|-------|-------|--------|--------|--------|-------------------------------|
| | 1 | 2 | 3 | 4 | 5 | 6 | 7 | 8 | 9 | 10 | 11 | 12 | |
| ເງິນກີບລາວກັບເງິນໂດລາສະຫະລັດລາຄາຊື້ (ກີບ/1 ໂດລາສະຫະລັດ)/Laos currency and US\$ currency (kips/ 1 US\$) | | | | | | | | | | | | | |
| 2011 | 8,045 | 8,036 | 8,031 | 8,023 | 8,014 | 8,011 | 8,001 | 7,988 | 7,997 | 8,000 | 7,991 | 8,001 | 8,012 |
| 2012 | 8,002 | 7,987 | 7,890 | 7,977 | 7,993 | 7,998 | 8,003 | 8,001 | 7,999 | 7,983 | 7,989 | 7,978 | 7,984 |
| 2013 | 7,936 | 7,894 | 7,804 | 7,667 | 7,651 | 7,701 | 7,790 | 7,798 | 7,830 | 7,858 | 7,927 | 7,995 | 7,805 |
| 2014 | 8,010 | 8,007 | 8,020 | 8,028 | 8,038 | 8,038 | 8,033 | 8,029 | 8,026 | 8,031 | 8,038 | 8,063 | 8,027 |
| 2015 | 8,095 | 8,088 | 8,097 | 8,090 | 8,077 | 8,095 | 8,189 | 8,172 | 8,142 | 8,132 | 8,147 | 8,143 | 8,120 |
| 2016 | 8,155 | 8,134 | 8,131 | 8,123 | 8,116 | 8,114 | 8,098 | 8,097 | 8,107 | 8,129 | 8,165 | 8,195 | 8,124 |
| 2017 | 8,186 | 8,199 | 8,202 | 8,202 | 8,200 | 8,237 | 8,263 | 8,282 | 8,292 | 8,300 | 8,300 | 8,300 | 8,242 |
| 2018 | 8,274 | 8,267 | 8,277 | 8,283 | 8,319 | 8,368 | 8,411 | 8,470 | 8,490 | 8,508 | 8,526 | 8,529 | 8,393 |
| 2019 | 8,541 | 8,555 | 8,565 | 8,590 | 8,616 | 8,637 | 8,660 | 8,700 | 8,788 | 8,810 | 8,839 | 8,858 | 8,680 |
| 2020 | 8,867 | 8,881 | 8,895 | 8,950 | 8,973 | 9,001 | 9,035 | 9,075 | 9,130 | 9,225 | 9,257 | 9,269 | 9,046 |
| 2021 | 9,296 | 9,324 | 9,365 | 9,393 | 9,411 | 9,445 | 9,505 | 9,566 | 9,707 | 10,154 | 10,632 | 11,049 | 9,737 |
| ເງິນກີບລາວກັບເງິນບາດໄທລາຄາຊື້ (ກີບ/1 ບາດໄທ)/Laos currency and Thailand currency (kips/ 1 Bath) | | | | | | | | | | | | | |
| 2011 | 264 | 262 | 265 | 267 | 265 | 263 | 265 | 268 | 264 | 260 | 260 | 258 | 264 |
| 2012 | 254 | 261 | 261 | 259 | 257 | 254 | 253 | 255 | 254 | 260 | 260 | 261 | 257 |
| 2013 | 262 | 264 | 264 | 264 | 259 | 251 | 252 | 248 | 248 | 253 | 252 | 249 | 256 |
| 2014 | 245 | 247 | 249 | 249 | 249 | 249 | 251 | 251 | 250 | 249 | 248 | 247 | 249 |
| 2015 | 249 | 250 | 250 | 251 | 244 | 243 | 237 | 235 | 229 | 229 | 228 | 227 | 241 |
| 2016 | 227 | 229 | 232 | 232 | 230 | 231 | 232 | 234 | 234 | 233 | 233 | 230 | 231 |
| 2017 | 233 | 235 | 237 | 240 | 240 | 244 | 247 | 251 | 252 | 252 | 254 | 256 | 244 |
| 2018 | 260 | 263 | 265 | 265 | 262 | 260 | 257 | 262 | 265 | 267 | 266 | 265 | 263 |
| 2019 | 270 | 275 | 275 | 274 | 273 | 281 | 286 | 288 | 293 | 296 | 299 | 302 | 284 |
| 2020 | 300 | 297 | 296 | 296 | 300 | 310 | 315 | 318 | 317 | 319 | 326 | 331 | 310 |
| 2021 | 335 | 335 | 328 | 325 | 327 | 330 | 336 | 341 | 347 | 348 | 350 | 347 | 337 |

ແຫຼ່ງຂໍ້ມູນ: ກົມສະຖິຕິເສດຖະກິດ, ສູນສະຖິຕິແຫ່ງຊາດ, ກະຊວງ ຜທ
 Source: Department of Economic Statistics, LSB, MPI

ສະຖິຕິກະສິກໍາ ແລະ ປ່າໄມ້

Agriculture and Forestry Statistics

ຕາຕະລາງ 15 ເຂົ້າເປືອກລວມ (ນາປີ, ນາແຊງ ແລະ ໄຮ): ເນື້ອທີ່, ຜະລິດຕະພາບ ແລະ ຜົນຜະລິດ ແບ່ງຕາມແຂວງ
Table 15 Total rice paddy (rainfed and dry season rice): area, yield and production by provinces

| ລ/ດ Code. ຊື່ແຂວງ | Name of Province | ເນື້ອທີ່ປູກ (ຮຕ) | | ເນື້ອທີ່ເກັບກ່ຽວ (ຮຕ) | | ຜະລິດຕະພາບ (ຕ/ຮຕ) | | ຜົນຜະລິດ (ຕ) | |
|----------------------|---------------------|------------------|----------------|-----------------------|----------------|-------------------|-------------|------------------|------------------|
| | | 2020 | 2021 | 2020 | 2021 | 2020 | 2021 | 2020 | 2021 |
| ພາກເໜືອ | | 207,134 | 180,976 | 203,708 | 179,925 | 3.26 | 3.38 | 664,784 | 607,970 |
| 02 | ຜົງສາລີ | 17,519 | 16,880 | 16,978 | 16,880 | 3.04 | 3.13 | 51,670 | 52,855 |
| 03 | ຫຼວງນໍ້າທາ | 19,111 | 18,742 | 19,097 | 18,334 | 3.04 | 2.89 | 58,123 | 52,998 |
| 04 | ອຸດົມໄຊ | 25,138 | 25,698 | 25,095 | 25,698 | 3.33 | 3.44 | 83,458 | 88,430 |
| 05 | ບໍ່ແກ້ວ | 21,001 | 16,665 | 21,001 | 16,659 | 3.45 | 3.87 | 72,417 | 64,392 |
| 06 | ຫຼວງພະບາງ | 43,837 | 35,693 | 41,951 | 35,623 | 2.47 | 3.00 | 103,739 | 106,720 |
| 07 | ຫົວພັນ | 29,993 | 17,679 | 29,911 | 17,679 | 3.45 | 3.95 | 103,123 | 69,775 |
| 08 | ໄຊຍະບູລີ | 50,535 | 49,619 | 49,675 | 49,051 | 3.87 | 3.52 | 192,254 | 172,800 |
| ພາກກາງ | | 514,666 | 535,665 | 478,826 | 535,562 | 3.98 | 4.03 | 1,905,381 | 2,160,100 |
| 01 | ນຄ.ຫຼວງວຽງຈັນ | 66,010 | 64,374 | 65,995 | 64,374 | 4.51 | 4.41 | 297,928 | 284,000 |
| 09 | ຊຽງຂວາງ | 23,920 | 25,497 | 23,920 | 25,497 | 3.47 | 3.83 | 82,928 | 97,747 |
| 10 | ວຽງຈັນ | 65,973 | 60,935 | 64,177 | 60,935 | 4.16 | 4.45 | 267,168 | 271,410 |
| 11 | ບໍລິຄໍາໄຊ | 40,151 | 41,372 | 38,326 | 41,269 | 3.75 | 4.21 | 143,595 | 173,790 |
| 12 | ຄຳມ່ວນ | 87,535 | 97,885 | 82,718 | 97,885 | 3.37 | 3.81 | 278,659 | 372,940 |
| 13 | ສະຫວັນນະເຂດ | 219,668 | 236,120 | 192,281 | 236,120 | 4.15 | 3.91 | 798,140 | 924,080 |
| 18 | ໄຊສົມບູນ | 11,409 | 9,482 | 11,409 | 9,482 | 3.24 | 3.81 | 36,963 | 36,133 |
| ພາກໃຕ້ | | 248,382 | 224,176 | 247,395 | 224,176 | 3.79 | 3.98 | 936,647 | 891,980 |
| 14 | ສາລະວັນ | 89,516 | 68,090 | 89,516 | 68,090 | 4.37 | 4.26 | 391,625 | 290,264 |
| 15 | ເຊກອງ | 9,314 | 9,230 | 9,314 | 9,230 | 3.85 | 4.22 | 35,886 | 38,920 |
| 16 | ຈຳປາສັກ | 123,888 | 119,218 | 123,888 | 119,218 | 3.46 | 3.94 | 428,339 | 469,974 |
| 17 | ອັດຕະປື | 25,664 | 27,638 | 24,677 | 27,638 | 3.27 | 3.36 | 80,797 | 92,822 |
| ລວມ | | 970,182 | 940,817 | 929,929 | 939,663 | 3.77 | 3.90 | 3,506,812 | 3,660,050 |

ແຫຼ່ງຂໍ້ມູນ: ກົມແຜນການ ແລະ ການຮ່ວມມື, ກະຊວງກະສິກໍາ ແລະ ປ່າໄມ້

Source: Department of Planning and Cooperation, Ministry of Agriculture and Forestry

ຕາຕະລາງ 16 ສາລິລວມ (ເນື້ອທີ່, ຜະລິດຕະພາບ ແລະ ຜົນຜະລິດ ແບ່ງຕາມແຂວງ)
Table 16 Total Maize (area, yield and production by provinces)

| ລ/ດ Code. ຊື່ແຂວງ | Name of Province | ເນື້ອທີ່ປູກ (ຮຕ) | | ເນື້ອທີ່ເກັບກ່ຽວ (ຮຕ) | | ຜະລິດຕະພາບ (ຕ/ຮຕ) | | ຜົນຜະລິດ (ຕ) | |
|----------------------|---------------------|------------------|----------------|-----------------------|----------------|-------------------|-------------|----------------|----------------|
| | | 2020 | 2021* | 2020 | 2021* | 2020 | 2021* | 2020 | 2021* |
| ພາກເໜືອ | | 83,440 | 87,379 | 83,440 | 87,379 | 5.10 | 4.95 | 425,729 | 432,315 |
| 02 | ຜົ້ງສາລີ | 2,876 | 3,430 | 2,876 | 3,430 | 5.01 | 4.51 | 14,401 | 15,457 |
| 03 | ຫຼວງນໍ້າທາ | 1,580 | 1,707 | 1,580 | 1,707 | 5.39 | 5.17 | 8,509 | 8,826 |
| 04 | ອຸດົມໄຊ | 30,912 | 33,041 | 30,912 | 33,041 | 5.01 | 4.70 | 154,901 | 155,328 |
| 05 | ບໍ່ແກ້ວ | 621 | 725 | 621 | 725 | 5.57 | 4.96 | 3,459 | 3,598 |
| 06 | ຫຼວງພະບາງ | 9,582 | 9,933 | 9,582 | 9,933 | 5.52 | 5.59 | 52,885 | 55,547 |
| 07 | ຫົວຜົນ | 7,024 | 7,128 | 7,024 | 7,128 | 5.04 | 5.12 | 35,378 | 36,467 |
| 08 | ໄຊຍະບູລີ | 30,845 | 31,414 | 30,845 | 31,414 | 5.06 | 5.00 | 156,196 | 157,092 |
| ພາກກາງ | | 36,493 | 38,385 | 36,493 | 38,385 | 5.34 | 5.28 | 194,865 | 202,570 |
| 01 | ນຄ. ຫຼວງວຽງຈັນ | 1,790 | 1,818 | 1,790 | 1,818 | 5.72 | 5.85 | 10,233 | 10,638 |
| 09 | ຊຽງຂວາງ | 22,039 | 23,233 | 22,039 | 23,233 | 5.04 | 4.88 | 111,013 | 113,380 |
| 10 | ວຽງຈັນ | 6,175 | 6,396 | 6,175 | 6,396 | 5.52 | 5.70 | 34,069 | 36,437 |
| 11 | ບໍລິຄຳໄຊ | 1,640 | 1,705 | 1,640 | 1,705 | 5.71 | 5.61 | 9,361 | 9,568 |
| 12 | ຄຳມ່ວນ | 1,533 | 1,625 | 1,533 | 1,625 | 6.33 | 6.39 | 9,704 | 10,383 |
| 13 | ສະຫວັນນະເຂດ | 2,984 | 3,163 | 2,984 | 3,163 | 6.26 | 6.32 | 18,669 | 19,976 |
| 18 | ໄຊສົມບູນ | 332 | 445 | 332 | 445 | 5.47 | 4.91 | 1,816 | 2,187 |
| ພາກໃຕ້ | | 10,889 | 11,523 | 10,889 | 11,523 | 5.79 | 5.92 | 63,031 | 68,163 |
| 14 | ສາລະວັນ | 5,682 | 5,845 | 5,682 | 5,845 | 5.47 | 5.59 | 31,104 | 32,651 |
| 15 | ເຊກອງ | 204 | 292 | 204 | 292 | 5.91 | 5.51 | 1,206 | 1,609 |
| 16 | ຈຳປາສັກ | 4,507 | 4,853 | 4,507 | 4,853 | 6.18 | 6.32 | 27,833 | 30,677 |
| 17 | ອັດຕະປື | 496 | 533 | 496 | 533 | 5.82 | 6.06 | 2,888 | 3,226 |
| ລວມ | | 130,822 | 137,287 | 130,822 | 137,287 | 5.23 | 5.12 | 683,625 | 703,048 |

ແຫຼ່ງຂໍ້ມູນ: ກົມແຜນການ ແລະ ການຮ່ວມມື, ກະຊວງກະສິກຳ ແລະ ປ່າໄມ້

Source: Department of Planning and Cooperation, Ministry of Agriculture and Forestry

ຕາຕະລາງ 17 ມິດຜັກລວມ (ເນື້ອທີ່, ຜະລິດຕະພາບ ແລະ ຜົນຜະລິດ ແບ່ງຕາມແຂວງ)

Table 17 Vegetables (area, yield and production by provinces)

| ລ/ດ Code | ຊື່ແຂວງ Province | ເນື້ອທີ່ປູກ (ຮຕ) | | ເນື້ອທີ່ເກັບກຽວ (ຮຕ) | | ຜະລິດຕະພາບ (ຕ/ຮຕ) | | ຜົນຜະລິດ (ຕ) | |
|----------------|---------------------|------------------|----------------|----------------------|----------------|-------------------|--------------|------------------|------------------|
| | | 2020 | 2021* | 2020 | 2021* | 2020 | 2021* | 2020 | 2021* |
| ພາກເໜືອ | | 45,267 | 44,569 | 45,267 | 44,569 | 7.38 | 7.48 | 334,025 | 333,208 |
| 02 | ຜົ້ງສາລີ | 4,625 | 4,553 | 4,625 | 4,553 | 8.63 | 8.70 | 39,916 | 39,593 |
| 03 | ຫຼວງນໍ້າທາ | 3,701 | 3,656 | 3,701 | 3,656 | 6.22 | 6.41 | 23,008 | 23,419 |
| 04 | ອຸດົມໄຊ | 4,542 | 4,477 | 4,542 | 4,477 | 6.01 | 6.08 | 27,277 | 27,230 |
| 05 | ບໍ່ແກ້ວ | 1,946 | 1,935 | 1,946 | 1,935 | 6.55 | 6.66 | 12,755 | 12,891 |
| 06 | ຫຼວງພະບາງ | 12,459 | 12,312 | 12,459 | 12,312 | 7.60 | 7.70 | 94,660 | 94,760 |
| 07 | ຫົວພັນ | 4,261 | 4,200 | 4,261 | 4,200 | 6.70 | 6.78 | 28,547 | 28,473 |
| 08 | ໄຊຍະບູລີ | 13,733 | 13,436 | 13,733 | 13,436 | 7.85 | 7.95 | 107,862 | 106,842 |
| ພາກກາງ | | 71,168 | 70,213 | 71,168 | 70,213 | 7.25 | 7.35 | 516,140 | 516,362 |
| 01 | ນຄ. ຫຼວງວຽງຈັນ | 12,176 | 11,956 | 12,176 | 11,956 | 8.95 | 9.13 | 109,022 | 109,188 |
| 09 | ຊຽງຂວາງ | 5,543 | 5,499 | 5,543 | 5,499 | 10.75 | 10.52 | 59,607 | 57,845 |
| 10 | ວຽງຈັນ | 20,194 | 19,854 | 20,194 | 19,854 | 7.20 | 7.28 | 145,447 | 144,563 |
| 11 | ບໍລິຄໍາໄຊ | 7,826 | 7,705 | 7,826 | 7,705 | 7.75 | 7.92 | 60,618 | 61,036 |
| 12 | ຄຳມ່ວນ | 7,607 | 7,494 | 7,607 | 7,494 | 5.52 | 5.77 | 42,013 | 43,209 |
| 13 | ສະຫວັນນະເຂດ | 17,097 | 16,991 | 17,097 | 16,991 | 5.55 | 5.65 | 94,881 | 95,974 |
| 18 | ໄຊສົມບູນ | 725 | 714 | 725 | 714 | 6.28 | 6.37 | 4,552 | 4,547 |
| ພາກໃຕ້ | | 54,465 | 53,222 | 54,465 | 53,222 | 11.03 | 11.05 | 600,541 | 588,211 |
| 14 | ສາລະວັນ | 9,702 | 9,554 | 9,702 | 9,554 | 5.12 | 5.25 | 49,710 | 50,154 |
| 15 | ເຊກອງ | 2,730 | 2,651 | 2,730 | 2,651 | 10.41 | 10.48 | 28,407 | 27,783 |
| 16 | ຈຳປາສັກ | 40,931 | 39,933 | 40,931 | 39,933 | 12.63 | 12.64 | 517,041 | 504,844 |
| 17 | ອັດຕະປື | 1,102 | 1,084 | 1,102 | 1,084 | 4.88 | 5.01 | 5,383 | 5,430 |
| ລວມ | | 170,900 | 168,004 | 170,900 | 168,004 | 8.49 | 8.56 | 1,450,706 | 1,437,781 |

ແຫຼ່ງຂໍ້ມູນ: ກົມແຜນການ ແລະ ການຮ່ວມມື, ກະຊວງກະສິກໍາ ແລະ ປ່າໄມ້

Source: Department of Planning and Cooperation, Ministry of Agriculture and Forestry

ຕາຕະລາງ 18 ກາເຟ (ເນື້ອທີ່, ຜະລິດຕະພາບ ແລະ ຜົນຜະລິດ ແບ່ງຕາມແຂວງ)
Table 18 Coffee (area, yield and production by provinces)

| ລ/ດ Code. ຊື່ແຂວງ | Name of Province | ເນື້ອທີ່ປູກ (ຮຕ) | | ເນື້ອທີ່ເກັບກ່ຽວ (ຮຕ) | | ຜະລິດຕະພາບ (ຕ/ຮຕ) | | ຜົນຜະລິດ (ຕ) | |
|----------------------|-------------------------------------|------------------|---------------|-----------------------|---------------|-------------------|-------------|----------------|----------------|
| | | 2020 | 2021 | 2020 | 2021 | 2020 | 2021 | 2020 | 2021 |
| ພາກເໜືອ | | 2,839 | 3,049 | 2,825 | 2,848 | 1.85 | 1.87 | 5,218 | 5,317 |
| 02 | ຜົ້ງສາລີ | 810 | 827 | 796 | 801 | 1.73 | 1.75 | 1,377 | 1,403 |
| 03 | ຫຼວງນໍ້າທາ | - | - | - | - | - | - | - | - |
| 04 | ອຸດົມໄຊ | 163 | 178 | 163 | 165 | 1.84 | 1.85 | 300 | 306 |
| 05 | ບໍ່ແກ້ວ | - | - | - | - | - | - | - | - |
| 06 | ຫຼວງພະບາງ | 1,339 | 1,466 | 1,339 | 1,352 | 1.90 | 1.92 | 2,543 | 2,592 |
| 07 | ຫົວພັນ | 527 | 578 | 527 | 530 | 1.89 | 1.92 | 998 | 1,016 |
| 08 | ໄຊຍະບູລີ | - | - | - | - | - | - | - | - |
| ພາກກາງ | | 460 | 469 | 412 | 416 | 1.92 | 1.93 | 789 | 804 |
| 01 | ນຄ. ຫຼວງວຽງຈັນ Vientiane Capital | - | - | - | - | - | - | - | - |
| 09 | ຊຽງຂວາງ Xiengkhuang | 460 | 469 | 412 | 416 | 1.92 | 1.93 | 789 | 804 |
| 10 | ວຽງຈັນ Vientiane | - | - | - | - | - | - | - | - |
| 11 | ບໍລິຄໍາໄຊ Borikhamxay | - | - | - | - | - | - | - | - |
| 12 | ຄຳມ່ວນ Khammuane | - | - | - | - | - | - | - | - |
| 13 | ສະຫວັນນະເຂດ Savannakhet | - | - | - | - | - | - | - | - |
| 18 | ໄຊສົມບູນ Xaysomboun | - | - | - | - | - | - | - | - |
| ພາກໃຕ້ | | 79,751 | 81,532 | 79,344 | 80,056 | 1.92 | 1.94 | 152,183 | 155,079 |
| 14 | ສາລະວັນ Saratane | 19,595 | 19,987 | 19,415 | 19,612 | 1.91 | 1.93 | 37,162 | 37,900 |
| 15 | ເຊກອງ Sekong | 8,826 | 9,150 | 8,772 | 8,860 | 1.92 | 1.93 | 16,807 | 17,102 |
| 16 | ຈຳປາສັກ Champasack | 50,365 | 51,275 | 50,250 | 50,670 | 1.92 | 1.94 | 96,540 | 98,370 |
| 17 | ອັດຕະປື Attapeu | 965 | 1,120 | 907 | 914 | 1.85 | 1.87 | 1,674 | 1,707 |
| ລວມ | | 83,050 | 85,050 | 82,581 | 83,320 | 1.92 | 1.93 | 158,190 | 161,200 |

ແຫຼ່ງຂໍ້ມູນ: ກົມແຜນການ ແລະ ການຮ່ວມມື, ກະຊວງກະສິກໍາ ແລະ ປ່າໄມ້

Source: Department of Planning and Cooperation, Ministry of Agriculture and Forestry

ຕາຕະລາງ 19 ເພື່ອກຳນົດລວມ (ເນື້ອທີ່, ຜະລິດຕະພາບ ແລະ ຜົນຜະລິດ ແບ່ງຕາມແຂວງ)

Table 19 Starchy Roots (area, yield and production by provinces)

| ລ/ດ code. | ຊື່ແຂວງ Province | ເນື້ອທີ່ປູກ (ຮຕ) | | ເນື້ອທີ່ເກັບກ່ຽວ (ຮຕ) | | ຜະລິດຕະພາບ (ຕ/ຮຕ) | | ຜົນຜະລິດ (ຕ) | |
|----------------|---------------------|------------------|----------------|-----------------------|----------------|-------------------|--------------|------------------|------------------|
| | | 2020 | 2021 | 2020 | 2021 | 2020 | 2021 | 2020 | 2021 |
| ພາກເໜືອ | | 42,777 | 40,450 | 42,777 | 40,450 | 31.11 | 32.31 | 1,330,897 | 1,306,766 |
| 02 | ຜົ້ງສາລີ | 1,842 | 964 | 1,842 | 964 | 16.87 | 21.78 | 31,075 | 20,994 |
| 03 | ຫຼວງນໍ້າທາ | 1,590 | 1,347 | 1,590 | 1,347 | 23.99 | 26.44 | 38,142 | 35,612 |
| 04 | ອຸດົມໄຊ | 609 | 455 | 609 | 455 | 13.82 | 14.53 | 8,417 | 6,610 |
| 05 | ບໍ່ແກ້ວ | 355 | 152 | 355 | 152 | 15.97 | 211.75 | 5,670 | 3,382 |
| 06 | ຫຼວງພະບາງ | 2,072 | 1,737 | 2,072 | 1,737 | 25.20 | 27.97 | 52,211 | 48,582 |
| 07 | ຫົວພັນ | 1,145 | 1,055 | 1,145 | 1,055 | 27.11 | 28.60 | 31,046 | 30,176 |
| 08 | ໄຊຍະບູລີ | 35,164 | 34,740 | 35,164 | 34,740 | 33.11 | 33.43 | 1,164,336 | 1,161,410 |
| ພາກກາງ | | 30,737 | 27,256 | 30,737 | 27,256 | 26.93 | 28.83 | 827,814 | 785,918 |
| 01 | ນຄ. ຫຼວງວຽງຈັນ | 1,926 | 1,890 | 1,926 | 1,890 | 29.20 | 29.66 | 56,245 | 56,057 |
| 09 | ຊຽງຂວາງ | 2,008 | 951 | 2,008 | 951 | 18.50 | 26.66 | 37,144 | 25,353 |
| 10 | ວຽງຈັນ | 7,654 | 6,319 | 7,654 | 6,319 | 23.76 | 26.50 | 181,892 | 167,463 |
| 11 | ບໍລິຄຳໄຊ | 9,202 | 9,000 | 9,202 | 9,000 | 30.13 | 30.45 | 277,249 | 274,093 |
| 12 | ຄຳມ່ວນ | 3,045 | 2,923 | 3,045 | 2,923 | 26.30 | 27.05 | 80,071 | 79,069 |
| 13 | ສະຫວັນນະເຂດ | 5,932 | 5,210 | 5,932 | 5,210 | 27.74 | 29.40 | 164,572 | 153,159 |
| 18 | ໄຊສົມບູນ | 970 | 963 | 970 | 963 | 31.59 | 31.90 | 30,641 | 30,724 |
| ພາກໃຕ້ | | 55,251 | 55,052 | 55,251 | 55,052 | 31.43 | 31.98 | 1,736,791 | 1,760,652 |
| 14 | ສາລະວັນ | 27,140 | 27,170 | 27,140 | 27,170 | 30.31 | 30.46 | 822,586 | 827,530 |
| 15 | ເຊກອງ | 7,800 | 7,812 | 7,800 | 7,812 | 32.47 | 32.57 | 253,287 | 254,456 |
| 16 | ຈຳປາສັກ | 15,590 | 15,452 | 15,590 | 15,452 | 32.09 | 33.47 | 500,256 | 517,153 |
| 17 | ອັດຕະປື | 4,721 | 4,618 | 4,721 | 4,618 | 34.03 | 34.97 | 160,662 | 161,513 |
| ລວມ | | 128,765 | 122,758 | 128,765 | 122,758 | 30.25 | 31.39 | 3,895,502 | 3,853,336 |

ແຫຼ່ງຂໍ້ມູນ: ກົມແຜນການ ແລະ ການຮ່ວມມື, ກະຊວງກະສິກຳ ແລະ ປ່າໄມ້

Source: Department of Planning and Cooperation, Ministry of Agriculture and Forestry

ຕາຕະລາງ 20 ໄມ້ໜາກລວມ (ເນື້ອທີ່, ຜະລິດຕະພາບ ແລະ ຜົນຜະລິດ ແບ່ງຕາມແຂວງ)

Table 20 Fruit (area, yield and production by provinces)

| ລ/ດ code. | ຊື່ແຂວງ Province | Name of Province | ເນື້ອທີ່ປູກ (ຮຕ) | | ເນື້ອທີ່ເກັບກ່ຽວ (ຮຕ) | | ຜະລິດຕະພາບ (ຕ/ຮຕ) | | ຜົນຜະລິດ (ຕ) | |
|--------------|---------------------|------------------------|------------------|---------------|-----------------------|---------------|-------------------|--------------|------------------|------------------|
| | | | 2020 | 2021 | 2020 | 2021 | 2020 | 2021 | 2020 | 2021 |
| | ພາກເໜືອ | Northern Region | 26,870 | 26,972 | 26,870 | 26,541 | 18.98 | 19.16 | 510,093 | 508,424 |
| 02 | ຜົ້ງສາລີ | Phongsaly | 1,810 | 1,830 | 1,810 | 1,769 | 13.68 | 14.05 | 24,768 | 24,851 |
| 03 | ຫຼວງນໍ້າທາ | Luangnamtha | 2,583 | 2,571 | 2,583 | 2,501 | 15.84 | 15.89 | 40,918 | 39,728 |
| 04 | ອຸດົມໄຊ | Oudomxay | 6,162 | 6,133 | 6,162 | 6,056 | 26.16 | 26.80 | 161,228 | 162,313 |
| 05 | ບໍ່ແກ້ວ | Bokeo | 2,080 | 2,112 | 2,080 | 2,070 | 14.37 | 14.27 | 29,886 | 29,530 |
| 06 | ຫຼວງພະບາງ | Luangprabang | 8,580 | 8,625 | 8,580 | 8,506 | 15.73 | 16.03 | 134,945 | 136,337 |
| 07 | ຫົວພັນ | Huaphanh | 2,786 | 2,984 | 2,786 | 2,922 | 12.78 | 12.63 | 35,604 | 36,894 |
| 08 | ໄຊຍະບູລີ | Xayaboury | 2,869 | 2,717 | 2,869 | 2,717 | 28.84 | 28.99 | 82,744 | 78,771 |
| | ພາກກາງ | Central Region | 20,522 | 20,348 | 20,522 | 20,078 | 18.11 | 18.38 | 371,729 | 368,937 |
| 01 | ນຄ. ຫຼວງຈຽງຈັນ | Vientiane Capital | 2,068 | 2,225 | 2,068 | 2,198 | 16.06 | 16.15 | 33,213 | 35,501 |
| 09 | ຊຽງຂວາງ | Xiengkhuang | 1,547 | 1,631 | 1,547 | 1,545 | 12.60 | 13.05 | 19,493 | 20,163 |
| 10 | ວຽງຈັນ | Vientiane | 4,475 | 4,438 | 4,475 | 4,389 | 16.71 | 16.87 | 74,777 | 74,054 |
| 11 | ບໍລິຄໍາໄຊ | Borikhamxay | 4,386 | 4,225 | 4,386 | 4,174 | 18.17 | 18.87 | 79,692 | 78,757 |
| 12 | ຄຳມ່ວນ | Khammuane | 1,904 | 1,880 | 1,904 | 1,867 | 18.12 | 18.51 | 34,508 | 34,549 |
| 13 | ສະຫວັນນະເຂດ | Savannakhet | 5,361 | 5,162 | 5,361 | 5,137 | 22.23 | 22.42 | 119,167 | 115,173 |
| 18 | ໄຊສົມບູນ | Xaysomboun | 781 | 787 | 781 | 768 | 13.93 | 13.98 | 10,879 | 10,740 |
| | ພາກໃຕ້ | Southern Region | 30,981 | 32,253 | 30,981 | 27,145 | 13.76 | 15.95 | 426,314 | 433,017 |
| 14 | ສາລະວັນ | Saravane | 1,374 | 1,448 | 1,374 | 1,375 | 14.33 | 14.61 | 19,685 | 20,090 |
| 15 | ເຊກອງ | Sekong | 860 | 878 | 860 | 852 | 18.46 | 18.86 | 15,879 | 16,068 |
| 16 | ຈຳປາສັກ | Champasack | 19,469 | 20,293 | 19,469 | 20,048 | 11.54 | 11.39 | 224,717 | 228,337 |
| 17 | ອັດຕະປື | Attapeu | 9,278 | 9,634 | 9,278 | 4,870 | 17.90 | 34.60 | 166,033 | 168,522 |
| | ລວມ | Total | 78,373 | 79,573 | 78,373 | 73,764 | 16.69 | 17.76 | 1,308,136 | 1,310,378 |

ແຫຼ່ງຂໍ້ມູນ: ກົມແຜນການ ແລະ ການຮ່ວມມື, ກະຊວງກະສິກໍາ ແລະ ປ່າໄມ້

Source: Department of Planning and Cooperation, Ministry of Agriculture and Forestry

ຕາຕະລາງ 21
ການປູກໄມ້

Table 21
Forest Planted Area

| ລ/ດ Code. | ຊື່ແຂວງ | Name of Province | ການປູກໄມ້ (ຮຕ) | |
|----------------|----------------|------------------------|--------------------------|---------------|
| | | | Forest Planted Area (Ha) | |
| | | | 2020 | 2021 |
| ພາກເໜືອ | | Northern Region | 1,811 | 6,007 |
| 02 | ຜົ້ງສາລີ | Phongsaly | 252 | 742 |
| 03 | ຫຼວງນ້ຳທາ | Luangnamtha | 195 | 393 |
| 04 | ອຸດົມໄຊ | Oudomxay | 585 | 679 |
| 05 | ບໍ່ແກ້ວ | Bokeo | 73 | 232 |
| 06 | ຫຼວງພະບາງ | Luangprabang | 116 | 516 |
| 07 | ຫົວພັນ | Huaphanh | 207 | 2,304 |
| 08 | ໄຊຍະບູລີ | Xayaboury | 383 | 1,141 |
| ພາກກາງ | | Central Region | 4,552 | 8,723 |
| 01 | ນຄ. ຫຼວງວຽງຈັນ | Vientiane Capital | 339 | 354 |
| 09 | ຊຽງຂວາງ | Xiengkhuang | 47 | 187 |
| 10 | ວຽງຈັນ | Vientiane | 1,175 | 608 |
| 11 | ບໍລິຄຳໄຊ | Borikhamxay | 1,200 | 3,486 |
| 12 | ຄຳມ່ວນ | Khammuane | 944 | 1,182 |
| 13 | ສະຫວັນນະເຂດ | Savannakhet | 836 | 2,879 |
| 18 | ໄຊສົມບູນ | Xaysomboon | 11 | 27 |
| ພາກໃຕ້ | | Southern Region | 1,399 | 5,243 |
| 14 | ສາລະວັນ | Saravane | 398 | 753 |
| 15 | ເຊກອງ | Sekong | 387 | 260 |
| 16 | ຈຳປາສັກ | Champasack | 482 | 2,550 |
| 17 | ອັດຕະປື | Attapeu | 132 | 1,680 |
| ລວມ | | Total | 7,762 | 19,973 |

ແຫຼ່ງຂໍ້ມູນ: ກົມແຜນການ ແລະ ການຮ່ວມມື, ກະຊວງກະສິກຳ ແລະ ປ່າໄມ້

Source: Department of Planning and Cooperation, Ministry of Agriculture and Forestry

ຕາຕະລາງ 22
ການຝັນຝູປ່າໄມ້

Table 22
Reforest Area

| ລ/ດ Code. | ຊື່ແຂວງ | Name of Province | ການຝັນຝູປ່າ (ຮຕ) | |
|----------------|----------------|------------------------|----------------------------|---------------|
| | | | Reforest Area (Ha) 2020 | 2021 |
| ພາກເໜືອ | | Northern Region | 37,884 | 15,144 |
| 02 | ຜົ້ງສາລີ | Phongsaly | - | 5,751 |
| 03 | ຫຼວງນ້ຳທາ | Luangnamtha | 20,000 | - |
| 04 | ອຸດົມໄຊ | Oudomxay | 6,892 | 5,167 |
| 05 | ບໍ່ແກ້ວ | Bokeo | - | 60 |
| 06 | ຫຼວງພະບາງ | Luangprabang | - | - |
| 07 | ຫົວພັນ | Huaphanh | 7,427 | - |
| 08 | ໄຊຍະບູລີ | Xayaboury | 3,565 | 4,166 |
| ພາກກາງ | | Central Region | 927 | 11,569 |
| 01 | ນຄ. ຫຼວງວຽງຈັນ | Vientiane Capital | 470 | 342 |
| 09 | ຊຽງຂວາງ | Xiengkhuang | - | 7,924 |
| 10 | ວຽງຈັນ | Vientiane | - | 10 |
| 11 | ບໍລິຄຳໄຊ | Borikhamxay | 347 | 709 |
| 12 | ຄຳມ່ວນ | Khammuane | - | - |
| 13 | ສະຫວັນນະເຂດ | Savannakhet | 110 | 2,550 |
| 18 | ໄຊສົມບູນ | Xaysomboon | - | 34 |
| ພາກໃຕ້ | | Southern Region | 34,298 | 34,737 |
| 14 | ສາລະວັນ | Saravane | 13,750 | 17,060 |
| 15 | ເຊກອງ | Sekong | 1,500 | - |
| 16 | ຈຳປາສັກ | Champasack | 7,200 | 7,013 |
| 17 | ອັດຕະປື | Attapeu | 11,848 | 10,664 |
| ລວມ | | Total | 73,109 | 61,450 |

ແຫຼ່ງຂໍ້ມູນ: ກົມແຜນການ ແລະ ການຮ່ວມມື, ກະຊວງກະສິກຳ ແລະ ປ່າໄມ້

Source: Department of Planning and Cooperation, Ministry of Agriculture and Forestry

ຕາຕະລາງ 23

ຈຳນວນງົວ

Table 23

Cattle: Population

| ລ/ດ | | Name of | ງົວ (ພັນໂຕ) | |
|-------|----------------|------------------------|-------------------------|--------------|
| Code. | ຊື່ແຂວງ | Province | Cattles (Thousand head) | |
| | | | 2020 | 2021 |
| | ພາກເໜືອ | Northern Region | 559 | 751 |
| 02 | ຜົ້ງສາລີ | Phongsaly | 60 | 43 |
| 03 | ຫຼວງນ້ຳທາ | Luangnamtha | 28 | 29 |
| 04 | ອຸດົມໄຊ | Oudomxay | 51 | 51 |
| 05 | ບໍ່ແກ້ວ | Bokeo | 68 | 88 |
| 06 | ຫຼວງພະບາງ | Luangprabang | 104 | 136 |
| 07 | ຫົວພັນ | Huaphanh | 92 | 133 |
| 08 | ໄຊຍະບູລີ | Xayaboury | 157 | 270 |
| | ພາກກາງ | Central Region | 1,205 | 1,173 |
| 01 | ນຄ. ຫຼວງວຽງຈັນ | Vientiane Capital | 95 | 90 |
| 09 | ຊຽງຂວາງ | Xiengkhuang | 169 | 184 |
| 10 | ວຽງຈັນ | Vientiane | 194 | 206 |
| 11 | ບໍລິຄຳໄຊ | Borikhamxay | 75 | 87 |
| 12 | ຄຳມ່ວນ | Khammuane | 131 | 137 |
| 13 | ສະຫວັນນະເຂດ | Savannakhet | 500 | 397 |
| 18 | ໄຊສົມບູນ | Xaysomboon | 42 | 71 |
| | ພາກໃຕ້ | Southern Region | 424 | 374 |
| 14 | ສາລະວັນ | Saravane | 160 | 134 |
| 15 | ເຊກອງ | Sekong | 32 | 36 |
| 16 | ຈຳປາສັກ | Champasack | 198 | 168 |
| 17 | ອັດຕະປື | Attapeu | 34 | 36 |
| | ລວມ | Total | 2,188 | 2,299 |

ແຫຼ່ງຂໍ້ມູນ: ກົມແຜນການ ແລະ ການຮ່ວມມື, ກະຊວງກະສິກຳ ແລະ ປ່າໄມ້

Source: Department of Planning and Cooperation, Ministry of Agriculture and Forestry

ຕາຕະລາງ 24

ຈຳນວນໝູ

Table 24

Pig: Population

| ລ/ດ code. | ຊື່ແຂວງ | Name of Province | ໝູ (ພັນໂຕ) Pigs (Thousand head) | |
|----------------|----------------|------------------------|------------------------------------|--------------|
| | | | 2020 | 2021 |
| ພາກເໜືອ | | Northern Region | 1,466 | 1,566 |
| 02 | ຜົ້ງສາລີ | Phongsaly | 302 | 225 |
| 03 | ຫຼວງນ້ຳທາ | Luangnamtha | 144 | 176 |
| 04 | ອຸດົມໄຊ | Oudomxay | 225 | 108 |
| 05 | ບໍ່ແກ້ວ | Bokeo | 97 | 56 |
| 06 | ຫຼວງພະບາງ | Luangprabang | 303 | 503 |
| 07 | ຫົວພັນ | Huaphanh | 213 | 216 |
| 08 | ໄຊຍະບູລີ | Xayaboury | 184 | 283 |
| ພາກກາງ | | Central Region | 1,261 | 1,577 |
| 01 | ນຄ. ຫຼວງວຽງຈັນ | Vientiane Capital | 228 | 257 |
| 09 | ຊຽງຂວາງ | Xiengkhuang | 140 | 170 |
| 10 | ວຽງຈັນ | Vientiane | 196 | 260 |
| 11 | ບໍລິຄຳໄຊ | Borikhamxay | 102 | 166 |
| 12 | ຄຳມ່ວນ | Khammuane | 134 | 118 |
| 13 | ສະຫວັນນະເຂດ | Savannakhet | 429 | 578 |
| 18 | ໄຊສົມບູນ | Xaysomboun | 33 | 27 |
| ພາກໃຕ້ | | Southern Region | 1,571 | 1,157 |
| 14 | ສາລະວັນ | Saravane | 983 | 517 |
| 15 | ເຊກອງ | Sekong | 187 | 95 |
| 16 | ຈຳປາສັກ | Champasack | 344 | 494 |
| 17 | ອັດຕະປື | Attapeu | 57 | 52 |
| ລວມ | | Total | 4,298 | 4,300 |

ແຫຼ່ງຂໍ້ມູນ: ກົມແຜນການ ແລະ ການຮ່ວມມື, ກະຊວງກະສິກຳ ແລະ ປ່າໄມ້

Source: Department of Planning and Cooperation, Ministry of Agriculture and Forestry

ຕາຕະລາງ 25
ຈຳນວນສັດປີກ

Table 25
Poultry: Population

| ລ/ດ Code. | ຊື່ແຂວງ | Name of Province | ສັດປີກ (ພັນໂຕ) Poultrys (Thousand head) | |
|----------------|----------------|------------------------|--|---------------|
| | | | 2020 | 2021 |
| ພາກເໜືອ | | Northern Region | 13,339 | 17,162 |
| 02 | ຜົ້ງສາລີ | Phongsaly | 1230 | 1975 |
| 03 | ຫຼວງນ້ຳທາ | Luangnamtha | 861 | 1048 |
| 04 | ອຸດົມໄຊ | Oudomxay | 2,061 | 1,348 |
| 05 | ບໍ່ແກ້ວ | Bokeo | 872 | 534 |
| 06 | ຫຼວງພະບາງ | Luangprabang | 3,292 | 4,912 |
| 07 | ຫົວພັນ | Huaphanh | 1,292 | 2,351 |
| 08 | ໄຊຍະບູລີ | Xayaboury | 3,730 | 4,994 |
| ພາກກາງ | | Central Region | 14,325 | 16,575 |
| 01 | ນຄ. ຫຼວງວຽງຈັນ | Vientiane Capital | 2,851 | 3,057 |
| 09 | ຊຽງຂວາງ | Xiengkhuang | 1,885 | 1,475 |
| 10 | ວຽງຈັນ | Vientiane | 1,887 | 3,722 |
| 11 | ບໍລິຄຳໄຊ | Borikhamxay | 1,494 | 1,135 |
| 12 | ຄຳມ່ວນ | Khammuane | 1,314 | 1,396 |
| 13 | ສະຫວັນນະເຂດ | Savannakhet | 4,615 | 5,434 |
| 18 | ໄຊສົມບູນ | Xaysomboun | 279 | 357 |
| ພາກໃຕ້ | | Southern Region | 18,960 | 14,315 |
| 14 | ສາລະວັນ | Saravane | 4,410 | 3,392 |
| 15 | ເຊກອງ | Sekong | 1,788 | 804 |
| 16 | ຈຳປາສັກ | Champasack | 8,727 | 9,772 |
| 17 | ອັດຕະປື | Attapeu | 4,035 | 347 |
| ລວມ | | Total | 46,624 | 48,052 |

ແຫຼ່ງຂໍ້ມູນ: ກົມແຜນການ ແລະ ການຮ່ວມມື, ກະຊວງກະສິກຳ ແລະ ປ່າໄມ້

Source: Department of Planning and Cooperation, Ministry of Agriculture and Forestry

ສະຖິຕິອຸດສາຫະກຳ
Industry Statistics

ຕາຕະລາງ 26

ການຂຶ້ນທະບຽນວິສາຫະກິດຕາມປະເພດວິສາຫະກິດ
(ສະເພາະໂຕມີທະບຽນວິສາຫະກິດ)

Table 26

Enterprise Registration by Kind of Enterprise
(establishment registrations)

| ລ/ດ No. | ລາຍການ Items | 2020 | | 2021 | |
|------------|--|---|--|---|---|
| | | ຈຳນວນຫົວ ໜ່ວຍວິສາຫະກິດ Number of enterprises | ມູນຄ່າທຶນຈົດທະບຽນ (ຫົວ ໜ່ວຍມູນຄ່າ: ຕື້ກີບ) Amount of Capitals (Amount of Unit: Bill.LAK) | ຈຳນວນຫົວ ໜ່ວຍວິສາຫະກິດ Number of enterprises | ມູນຄ່າທຶນຈົດ ທະບຽນ (ຫົວ ໜ່ວຍມູນຄ່າ: ຕື້ກີບ) Amount of Capitals (Amount of Unit: Bill.LAK) |
| 1 | ວິສາຫະກິດ ສ່ວນບຸກຄົນ Individual Enterprise | 10,007 | 3,277 | 9,323 | 4,272 |
| 2 | ວິສາຫະກິດ ຮຸ້ນສ່ວນສາມັນ Ordinary Partnership | 4 | 16 | 6 | 123 |
| 3 | ວິສາຫະກິດ ຮຸ້ນສ່ວນ ຈຳກັດ Limited Partnership | 44 | 302 | 54 | 471 |
| 4 | ບໍລິສັດ ຈຳກັດ Limited Company | 1,131 | 86,182 | 1,124 | 35,623 |
| 5 | ບໍລິສັດ ຈຳກັດຜູ້ດຽວ Sole Company Limited | 2,732 | 31,624 | 2,841 | 39,734 |
| 6 | ບໍລິສັດ ມະຫາຊົນ Public Company | 6 | 7,569 | 5 | 1,397 |
| 7 | ບໍລິສັດລັດ State Company | 24 | 8,736 | 16 | 1,195 |
| 8 | ບໍລິສັດ ປະສົມ Mixed Company | 4 | 25 | 1 | 12 |
| 9 | ວິສາຫະກິດ ລວມໝູ່(ສະຫະກອນ) Cooperatives Enterprise | 15 | 16 | 22 | 46 |

ແຫລ່ງຂໍ້ມູນ: ກົມແຜນການ ແລະ ການຮ່ວມມື, ກະຊວງອຸດສາຫະກຳ ແລະ ການຄ້າ

Source : Department of Planning and Cooperation, Ministry of Industry and Commerce

ຕາຕະລາງ 27

ການຂຶ້ນທະບຽນວິສາຫະກິດແຍກຕາມປະເທດ

Table 27

Enterprise Registration by Countries

| ລ/ດ No. | ຊື່ປະເທດ Name of country | 2020 | | 2021 | |
|------------|---|--|--|--|--|
| | | ຈຳນວນ ຫົວໜ່ວຍ Number of enterprises | ທຶນຈົດທະບຽນ (ຕື້ກີບ) Amount of Capitals (Amount of Unint Bill.LAK) | ຈຳນວນ ຫົວໜ່ວຍ Number of enterprises | ທຶນຈົດທະບຽນ (ຕື້ກີບ) Amount of Capitals (Amount of Unint Bill.LAK) |
| 1 | ສປປ ລາວ Lao PDR | 12,520 | 50,554 | 12,088 | 43,565 |
| 2 | ຈີນ China | 952 | 67,017 | 849 | 22,126 |
| 3 | ຫວຽດນາມ Vietnam | 224 | 4,239 | 184 | 4,872 |
| 4 | ໄທ Thailand | 75 | 11,108 | 78 | 3,924 |
| 5 | ເກົາຫຼີໃຕ້ Korea, South | 62 | 933 | 64 | 746 |
| 6 | ຍີ່ປຸ່ນ Japan | 12 | 492 | 17 | 153 |
| 7 | ມາເລເຊຍ Malaysia | 15 | 200 | 9 | 778 |
| 8 | ຝຣັ່ງ France | 20 | 581 | 19 | 3,735 |
| 9 | ສິງກາໂປ Singapore | 9 | 65 | 5 | 23 |
| 10 | ອາເມຣິກາ United States of America | 13 | 405 | 11 | 371 |
| 11 | ອົສຕຣາລີ Australia | 9 | 642 | 17 | 820 |
| 12 | ປະເທດອື່ນໆ Other countries | 56 | 1,513 | 51 | 1,760 |

ແຫຼ່ງຂໍ້ມູນ: ກົມແຜນການ ແລະ ການຮ່ວມມື, ກະຊວງອຸດສາຫະກຳ ແລະ ການຄ້າ

Source : Department of Planning and Cooperation, Ministry of Industry and Commerce

ຕາຕະລາງ 28
ການຂຶ້ນທະບຽນວິສາຫະກິດຕາມຂະແໜງການ (ແບ່ງຕາມ LSIIC)
(ສະເພາະໄຕມິທະບຽນວິສາຫະກິດ)

Table 28
Enterprise Registration by sector
(establishment registrations)

| ລ/ດ No. | ລາຍການ Items | 2020 | | 2021 | |
|------------|---|--|--|--|--|
| | | ຈຳນວນຫົວ ຫວຍວິສາຫະກິດ Number of enterprises | ມູນຄ່າທຶນຈົດ ທະບຽນ (ຫົວ ຫວຍມູນຄ່າ: ຕື້ກີບ) Amount of Capitals (Amount of Uni: BILLIAK) | ຈຳນວນຫົວ ຫວຍວິສາຫະກິດ Number of enterprises | ມູນຄ່າທຶນຈົດ ທະບຽນ (ຫົວ ຫວຍມູນຄ່າ: ຕື້ກີບ) Amount of Capitals (Amount of Uni: BILLIAK) |
| 1 | ກະສິກຳ, ປ່າໄມ້ ແລະ ການປະມົງ | 806 | 50,373 | 787 | 6,017 |
| 2 | ອຸດສາຫະກຳບໍ່ແຮ່ ແລະ ການອຸດຄົ້ນ | 178 | 5,447 | 188 | 4,927 |
| 3 | ອຸດສາຫະກຳປຸງແຕ່ງ | 1,152 | 5,307 | 1,132 | 5,255 |
| 4 | ການສະໜອງ ໄຟຟ້າ, ອາຍແກັສ, ອາຍຮ້ອນ ແລະ ອາກາດປັບແຕ່ງ | 44 | 17,110 | 35 | 7,114 |
| 5 | ການສະໜອງນໍ້າ, ລະບາຍນໍ້າເສຍ, ການບໍລິຫານຈັດການ ແລະ ເຄື່ອນ ໄຫວ ບໍາບັດ ສົ່ງເສດເຫຼືອ | 40 | 1,865 | 26 | 324 |
| 6 | ການກໍ່ສ້າງ | | | | |
| 7 | ການຄ້າ ຂາຍຍົກ ແລະ ຂາຍຍ່ອຍ; ສ້ອມແປງລົດຍົມ ແລະ ລົດຈັກ | 552 | 12,608 | 486 | 12,686 |
| | | 6,927 | 20,071 | 6,816 | 27,134 |
| 8 | ການຂົນສົ່ງ ແລະ ສາງສິນຄ້າ | | | | |
| 9 | ການເຄື່ອນໄຫວ ໃຫຍ່ໄຟກາເຊົາ ແລະ ບໍລິການ ອາຫານ | 1,080 | 1,601 | 1,266 | 1,613 |
| 10 | ຂໍ້ມູນຂ່າວສານ ແລະ ການຕິດຕໍ່ສື່ສານ | 1,092 | 2,882 | 832 | 1,194 |
| 11 | ການເຄື່ອນໄຫວ ດ້ານການເງິນ ແລະ ການປະກັນໄພ | 235 | 271 | 183 | 518 |
| 12 | ການເຄື່ອນໄຫວ ດ້ານອະສັງຫາລິມະຊັບ | 525 | 5,607 | 366 | 6,395 |
| 13 | ການເຄື່ອນໄຫວ ດ້ານສາຍວິຊາຊີບ, ວິທະຍາສາດ ແລະ ເຕັກນິກ | 161 | 2,325 | 180 | 3,569 |
| 14 | ການເຄື່ອນໄຫວ ບໍລິການສະໜັບສະໜູນ ແລະ ຄຸ້ມຄອງບໍລິຫານ | 260 | 2,354 | 256 | 1,987 |
| 15 | ການບໍລິຫານມວນຊົນ ແລະ ການປ້ອງກັນຊາດ, ການປົກປ້ອງສັງຄົມ ແບບບັງຄັບ | 204 | 8,872 | 167 | 1,522 |
| 16 | ການສັກສາ | 17 | 26 | 6 | 56 |
| 17 | ການເຄື່ອນໄຫວກ່ຽວກັບສຸຂະພາບມະນຸດ ແລະ ວຽກງານທາງສັງຄົມ | 131 | 244 | 105 | 1,530 |
| 18 | ສິລະປະ, ການບັນເທີງ ແລະ ຝັກຜ່ອນ | 95 | 270 | 72 | 244 |
| 19 | ການເຄື່ອນໄຫວບໍລິການອື່ນໆ | 79 | 39 | 81 | 365 |
| 20 | ການເຄື່ອນໄຫວ ຂອງບັນດາຄົວເຮືອນ ທີ່ເປັນນາຍຈ້າງ, ການເຄື່ອນໄຫວ ຜະລິດສິນຄ້າ ແລະ ບໍລິການ ທີ່ບໍ່ສາມາດແຍກໄດ້ ຂອງບັນດາຄົວເຮືອນ ສໍາລັບຊົມໃຊ້ເອງ | 383 | 473 | 405 | 422 |
| | | 5 | 3 | 3 | 1 |
| 21 | ການເຄື່ອນໄຫວ ຂອງບັນດາອົງການຈັດຕັ້ງສາກົນ ແລະ ສະຖານທຸດ | 1 | 0.02 | - | - |

ແຫຼ່ງຂໍ້ມູນ: ກົມແຜນການ ແລະ ການຮ່ວມມື, ກະຊວງອຸດສາຫະກຳ ແລະ ການຄ້າ

Source : Department of Planning and Cooperation, Ministry of Industry and Commerce

Table 29 ມູນຄ່າການຈໍລະຈອນສິນຄ້າພາຍໃນ (ການຄ້າ ຂາຍຍົກ-ຂາຍຍ່ອຍ ແລະ ສ້ອມແປງລົດ)
Table 29 Value of wholesales Retail Trade, Repair of Motor Vehicles and Motorcycles)

| ລ/ດ No. | ລາຍການ | Items | ມູນຄ່າການຈໍລະຈອນສິນຄ້າພາຍໃນ (ການຄ້າຂາຍຍົກ-ຂາຍຍ່ອຍ ແລະ ບໍລິການ) (ຕື້ກີບ) Amount of wholesales, Retail sales, and services (Bill.LAK) | |
|------------|--|--|--|--------|
| | | | 2020 | 2021 |
| 1 | ໝວດສະບຽງອາຫານ | Food products | 9,737 | 9,890 |
| 2 | ໝວດເຄື່ອງດື່ມ, ເຫຼົ້າ ແລະ ຢາສູບ | Beverages, spirits, tobacco and cigarettes | 2,705 | 2,372 |
| 3 | ໝວດເຄື່ອງໃຊ້ສອຍປະຈຳວັນ ແລະ ເຄື່ອງສຳອາໄງ | Personal effects and cosmetics | 884 | 1,078 |
| 4 | ໝວດເຄື່ອງໄຟຟ້າ ແລະ ຄົວເຮືອນ | Electrical equipment and Household appliances | 850 | 901 |
| 5 | ໝວດແຜ່ນແຜ, ເຄື່ອງນຸ່ງຫົ່ມ, ກະເບົາ ແລະ ເກີບ | Textiles, clothing, luggages and handbags, and footwear | 1,155 | 936 |
| 6 | ໝວດເຄື່ອງໃຊ້ທ້ອງການ, ການສຶກສາ ແລະ ສິ່ງພິມ | Office supplies and equipments, Retail of books, Newspapers and stationeries | 423 | 485 |
| 7 | ໝວດພາຫະນະ ແລະ ອ່າໄຫຼ່ | Motor vehicles and motorcycles, and accessories | 5,445 | 4,788 |
| 8 | ໝວດສິນຄ້າຮັບໃຊ້ການຜະລິດກະສິກຳ | Agriculture support products | 6,693 | 6,595 |
| 9 | ໝວດເຄື່ອງກໍ່ສ້າງ | Construction materials | 9,654 | 10,044 |
| 10 | ໝວດນໍ້າມັນເຊື້ອໄຟ ແລະ ອາຍແກັສ | Petrol, diesel, lubricants and petroleum gas | 6,582 | 7,319 |
| 11 | ໝວດວັດຖຸມີຄ່າ ແລະ ເຄື່ອງປະດັບ | Precious objects and jewellery | 372 | 287 |
| 12 | ໝວດຢາປົວພະຍາດ ແລະ ອຸປະກອນ | Medicinal and instruments and supplies | 351 | 565 |
| 13 | ການແພດ ໝວດສິນຄ້າເຄື່ອງກິລາ ແລະ ກາຍະກຳ ຕ່າງໆ | Sports goods and sporting equipments | 94 | 75 |
| 14 | ໝວດອຸປະກອນການປະມົງ ແລະ ລ່າເນື້ອ | Fishing equipments | 86 | 73 |
| 15 | ໝວດສິນຄ້າອຸປະກອນສິນລະປະດົນຕີ | Art equipments (Music and video recording: record albums, compact discs, VCDs, DVDs) | 7 | 7 |
| 16 | ໝວດສິນຄ້າເຄື່ອງກອງບຸນ | Religion products | 11 | 11 |
| 17 | ໝວດເຄື່ອງຫັດຖະກຳ ແລະ ຈັກສານ | Handicrafts and plaiting | 6,640 | 6,216 |
| 18 | ໝວດສິນຄ້າອື່ນໆ | Other goods | 13,079 | 8,864 |
| 19 | ມູນຄ່າການປະເມີນຈາກທຸລະກິດທີ່ບໍ່ມີ ທະບຽນວິສາຫະກິດ | Estimated amount of non-registering enterprises | 580 | 588 |

ແຫຼ່ງຂໍ້ມູນ: ກົມແຜນການ ແລະ ການຮ່ວມມື, ກະຊວງອຸດສາຫະກຳ ແລະ ການຄ້າ

Source : Department of Planning and Cooperation, Ministry of Industry and Commerce

ຕາຕະລາງ 30 ຈຳນວນຕະຫຼາດແຍກຕາມຂະໜາດໃນຂອບເຂດທົ່ວປະເທດ

Table 30 The total number of Markets by size

| ລາຍການ | ຫົວໜ່ວຍ | Items | Unit | 2020 | 2021 |
|------------|---------|--|-------|------|------|
| ຕະຫຼາດໃຫຍ່ | ແຫ່ງ | Big Markets | Place | 48 | 49 |
| ຕະຫຼາດກາງ | ແຫ່ງ | Meduim Markets | Place | 139 | 145 |
| ຕະຫຼາດນ້ອຍ | ແຫ່ງ | Small Markets | Place | 406 | 412 |
| ຕະຫຼາດນັດ | ແຫ່ງ | Temporary markets (no permanent place or durable construction installed) | Place | 245 | 257 |

ແຫລ່ງຂໍ້ມູນ: ກົມແຜນການ ແລະ ການຮ່ວມມື, ກະຊວງອຸດສາຫະກຳ ແລະ ການຄ້າ

Source : Department of Planning and Cooperation, Ministry of Industry and Commerce

ຕາຕະລາງ 31

ຜະລິດຕະພັນອຸດສາຫະກຳປຸງແຕ່ງ ແລະ ຫັດຖະກຳ

Table 31

Production of Manufacturing and Handicraft

| ຊື່ຜະລິດຕະພັນ | ຫົວໜ່ວຍ | Product | Unit | 2020 | 2021 |
|--------------------------|---------|-----------------------|------------|-----------|-----------|
| ສະບຽງອາຫານ, ຢາສູບ | | Food, tobacco | | | |
| ບໍລິການຂ້າສັດຂາຍຊີ້ນ | ໂຕນ | Processing of meat | Tons | 78,865 | 48,827 |
| ເຂົ້າຈີ່ເຂົ້າໜົມ | ໂຕນ | Bread and candies | Tons | 160,831 | 99,574 |
| ນ້ຳປາ-ສະອ້ວ | ຮຕລ | Fish sauce-soya sauce | Hl | 525,543 | 325,376 |
| ເສັ້ນໝີ່-ເສັ້ນຝີ | ໂຕນ | Noodle | Tons | 251,062 | 155,438 |
| ອາຫານສັດ | ຝ.ໂຕນ | Animal food | Th. tons | 1,825,707 | 1,130,338 |
| ເກືອ | ຝ.ໂຕນ | Salt | Th. tons | 629,527 | 389,755 |
| ປາແດກ | ໂຕນ | Fermented fish | Tons | 20,916 | 12,950 |
| ນ້ຳກ້ອນ | ຝ.ໂຕນ | Ice | Th. tons | 469,825 | 290,880 |
| ນ້ຳດື່ມບໍລິສຸດ | ຝ.ຮຕລ | Drinking water | Th.hl | 5,179,038 | 3,387,128 |
| ເຫລົ້າທົ່ວໄປ | ຝ.ຮຕລ | Liquor | Th.hl | 281,031 | 183,796 |
| ເບຍ | ຝ.ຮຕລ | Beer | Th.hl | 1,928,995 | 1,261,577 |
| ນ້ຳອັດລົມ | ຝ.ຮຕລ | Soft drinks | Th.hl | 708,707 | 463,499 |
| ກາຝ | ໂຕນ | Coffee | Tons | 134,173 | 83,070 |
| ຢາສູບ | ລ.ຊອງ | Cigarettes | Mill.packs | 2,880,871 | 2,957,660 |
| ໃບຢາລາວ | ຝ.ໂຕນ | Lao Tobacco | Th. tons | 455,300 | 467,436 |
| ແປ້ງມັນຕົ້ນ | ໂຕນ | Cassava Flour | Tons | 411,561 | 254,807 |
| ເຂົ້າສານ | ໂຕນ | Polished Rice | Tons | 202,911 | 125,627 |
| ນ້ຳຕານ | ໂຕນ | Sugar | Tons | 28,364 | 17,561 |
| ຜະລິດຕະພັນເຄມີ | | Chemicals | | | |
| ອີກຊີເຢັນ-ອາເຊຕິແລນ | ຝ.ບັ້ງ | Oxygen-Acetylene | Th.tubes | 12,462 | 11,612 |
| ນ້ຳກີດໃສ່ໝໍ້ໄຟ | ຝ.ຮຕລ | Battery acid | Th.hl | 366,038 | 341,070 |
| ເຫລົ້າ 90 | ຝ.ຮຕລ | Alcohol 90 | Th.hl | 37,694 | 38,669 |
| ສະບູຝຸ່ນ ແລະ ສະບູກ້ອນ | ຝ.ຮຕລ | Detergent powder | Th.hl | 262,126 | 244,245 |
| ເກີບໜັງ | ຝ.ຄູ່ | Leather shoes | Th.pairs | 2,259,758 | 2,152,634 |
| ໜັງເອືອບ | ຝ.ໂຕນ | Leather | Th. tons | 3,055,756 | 2,910,898 |
| ຢາປິວພະຍາດ | ລ.ກີບ | Medicine | Mill.kips | 21,815** | 22,379 |
| ນ້ຳສີ | ຝ.ຮຕລ | Paint | Th.hl | 575,664 | 536,396 |
| ເຄື່ອງປລາສະຕິກ | ລ.ກີບ | Plastic goods | Mill.kips | 1,629** | 10,755 |

ຍັງມີຕໍ່/Continued

ຕາຕະລາງ 31

ຜະລິດຕະພັນອຸດສາຫະກຳປຸງແຕ່ງ ແລະ ຫັດຖະກຳ

Table 31

Production of Manufacturing and Handicraft

| ຊື່ຜະລິດຕະພັນ | ຫົວໜ່ວຍ | Product | Unit | 2020 | 2021 |
|----------------------------------|------------------|---------------------------------|-------------------|------------|------------|
| ໄມ້ ແລະ ເຄື່ອງເຮັດດ້ວຍໄມ້ | | Wood and wood articles | | | |
| ໄມ້ປູຜິ້ນ | ພ.ມ ² | Floor lumber | Th.m ² | 76,746 | 80,386 |
| ເຄື່ອງເຜີນເຈີໄມ້ | ລ.ກີບ | Wood furniture | Mill.kips | 265,90* | 244,404 |
| ເຄື່ອງເຜີນເຈີຫວາຍ | ລ.ກີບ | Rattan furniture | Mill.kips | 6,130** | 6,421 |
| ປຶ້ມຂຽນ | ລ.ຫົວ | Books | Mill.units | 24,715 | 127,474 |
| ຕໍາແຜ່ນ, ຕັດຫຍິບ | | Textiles, Garment | | | |
| ແຜ່ນແພ | ພ.ຜິນ | Fabrics | Th.pieces | 9,817,585 | 10,024,345 |
| ເຄື່ອງນຸ່ງສຳເລັດຮູບ | ພ.ຜິນ | Clothing | Th.pieces | 21,960,195 | 19,966,860 |
| ສິ້ນ (ສິ້ນຝ້າຍ, ສິ້ນໄໝ) | ພ.ຜິນ | Lao skirts | Th.pieces | 211,952 | 192,713 |
| ຜະລິດຕະພັນກໍ່ສ້າງ | | Articles of construction | | | |
| ດິນຈີ່ ແລະ ດິນບໍ່ອກ | ພ.ກ້ອນ | Blocks | Th.pieces | 631,216 | 1,476,211 |
| ຊີມັງ | ພ.ໂຕນ | Cement | Th.tons | 6,162 | 14,412 |
| ກະບື້ອງ ແລະ ຊີແຜກ | ພ.ແຜ່ນ | Tiles,Cpac | Th.sheets | 180,379 | 421,849 |
| ປຸນຂາວ | ໂຕນ | Lime | Tons | - | - |
| ເສົາໄຟຟ້າ | ພັນ.ຕົ້ນ | Polished Rice | Th.poles | 115,887 | 271,021 |
| ເຄື່ອງເຮັດດ້ວຍໂລຫະ | | Base metal articles | | | |
| ເຄື່ອງມືກະເສດ | ພ.ກີບ | Agri. tools | Th.kip | 846** | 858 |
| ສັງກະສີ | ພ.ແຜ່ນ | Zinc | Th.sheets | 78,204 | 79,284 |
| ຕະປູ ແລະ ລວດໝາມ | ໂຕນ | Nails and Baraed wire | Tons | 58,000 | 58,801 |
| ສາຍໄຟ | ພ.ແມັດ | Electric wire | Th.meters | 84,804 | 84,597 |
| ເຫຼັກເສັ້ນ | ໂຕນ | Steel bars (for construction) | Tons | 76,359 | 29,512 |
| ເຫຼັກຮູບປະຜັນ | ໂຕນ | Rod of Iron | Tons | 58,168 | 22,482 |

ແຫຼ່ງຂໍ້ມູນ: ກົມແຜນການ ແລະ ການຮ່ວມມື, ກະຊວງອຸດສາຫະກຳ ແລະ ການຄ້າ

Source : Department of Planning and Cooperation, Ministry of Industry and Commerce

ໝາຍເຫດ: " ** " ຕົວເລກປັບປຸງໃໝ່

Remark: " ** " Revised data

ຕາຕະລາງ 32

Table 32

ມູນຄ່າການຜະລິດ ຜະລິດຕະພັນອຸດສາຫະກຳປຸງແຕ່ງ ແລະ ຫັດຖະກຳ ແຍກເປັນໝວດ
ຫົວໜ່ວຍ: ລ້ານກີບ

Value of Manufacturing and Handicraft by Divisions
Unit: Th.LAK

| ລ/ດ No. | ລາຍການ Items | 2020 | 2021 |
|------------|--|---------------|---------------|
| 1 | ການຜະລິດສະບຽງອາຫານ | 4,759,211,430 | 2,946,540,108 |
| 2 | ການຜະລິດເຄື່ອງດື່ມ | 2,900,368,606 | 1,896,861,679 |
| 3 | ການຜະລິດ ຜະລິດຕະພັນຢາສຸບ | 256,646,127 | 263,486,981 |
| 4 | ການຜະລິດແຜ່ນແພ ແລະ ຜະລິດຕະພັນກຽວກັບເຊືອກ, ຕ່າໜາງ, ເຫຍ ແລະ ອື່ນໆ | 139,286,052 | 142,219,445 |
| 5 | ການຜະລິດເຄື່ອງນຸ່ງຫົ່ມ | 1,543,011,517 | 1,402,951,812 |
| 6 | ການຜະລິດຜະລິດຕະພັນເຄື່ອງໜັງ, ການເອື້ອມ, ການຝອກ (ກະປົ່າເດີນທາງ, ເກີບ ແລະ ອື່ນໆ) | 271,663,071 | 258,784,845 |
| 7 | ການເລື່ອຍ, ກີບ, ການຜະລິດໄມ້ປະຣູບ ແລະ ຜະລິດຕະພັນຈາກໄມ້, ຫວາຍ, ຜະລິດຕະພັນຈາກເຜືອງ ແລະ ວັດຖຸຈັກສານ; ຍົກເວ້ນເຄື່ອງເລີນໄຮ້ | 317,802,027 | 332,876,426 |
| 8 | ການຜະລິດເຈ້ຍ ແລະ ຜະລິດຕະພັນເຈ້ຍ | 249,308,608 | 1,285,876,715 |
| 9 | ການພິມ, ການອັດສຳເນົາ, ພາບແສງສີສຽງທີ່ອັດບັນທຶກ (ໃສ່ແຜ່ນຊີດີ, ເທບ ແລະ ອື່ນໆ) | 8,768,828 | 9,097,965 |
| 10 | ການຜະລິດຖານຫີນຕ່າງໆ ແລະ ການກັ່ນຜະລິດຕະພັນນໍ້າມັນດິບ | 10,435,047 | 7,733,970 |
| 11 | ການຜະລິດສານເຄມີ ແລະ ຜະລິດຕະພັນເຄມີ(ອີກຊີ, ນໍ້າກັ່ນ, ຜຸ່ນເຄມີ, ນໍ້າສີ, ຢາ ຂ້າແມງໄມ້, ສະບຸຜຸ່ນ/ກ້ອນ, ນໍ້າຫອມ ແລະ ອື່ນໆ) | 70,266,836 | 65,473,743 |
| 12 | ການຜະລິດຢາປົວເສຍາດ, ຜະລິດຕະພັນເຄມີໃຊ້ປຸງຢາ ແລະ ຜະລິດຕະພັນການຢາ ຈາກຜິດ | 135,030,731 | 138,523,465 |
| 13 | ການຜະລິດຢາງ ແລະ ຜະລິດຕະພັນປລາສຕິກ | 73,429,345 | 484,693,862 |
| 14 | ການຜະລິດຜະລິດຕະພັນແອ່ທາດອື່ນໆ ທີ່ບໍ່ແມ່ນໂລຫະ (ຜະລິດຕະພັນແກ້ວ, ເຄື່ອງ ບັນດິນເຜົາ, ທາດ, ຫີ່ມຊາ, ໄຕະຫີນ, ຊີມັງ, ຂົບຫີນ, ເສົາໄຟຟ້າ, ດິນຈີ່, ດິນຜູ້ອກ, ກະປ້ອງ, ໄຫ, ...) | 283,666,711 | 663,404,989 |

ຍັງມີຕໍ່/Continued

ຕາຕະລາງ 32

Table 32

Value of Manufacturing and Handicraft by Divisions

ມູນຄ່າການຜະລິດ ຜະລິດຕະພັນອຸດສາຫະກຳປຸງແຕ່ງ ແລະ ຫັດຖະກຳ ແຍກເປັນໝວດ

ຫົວໜ່ວຍ: ພັນກີບ Unit: Th.LAK

| ລ/ດ No. | ລາຍການ Items | 2020 | 2021 |
|------------|--|-------------|-------------|
| 15 | ການຜະລິດໂລຫະຂັ້ນພື້ນຖານ(ເຫຼັກເສັ້ນ , ຫຼອມເຫຼັກ ແລະ ທາດເຫຼັກອື່ນໆ ທີ່ກ່ຽວຂ້ອງ) | 630,811,755 | 243,807,006 |
| 16 | ການຜະລິດຜະລິດຕະພັນໂລຫະ ຍົກເວ້ນເຄື່ອງກົນຈັກ ແລະ ອຸປະກອນເຄື່ອງຈັກ (ໂລຫະທີ່ເປັນໂຄງ, ອ່າງ, ປະຕູເຫຼັກ, ອາວຸດ, ຕະຈຸ, ເສັ້ນລວດ ແລະ ເຄື່ອງຂອງມີຄົມໂລຫະ ແລະ ອື່ນໆ) | 76,424,299 | 77,479,697 |
| 17 | ການຜະລິດເຄື່ອງຄອມພິວເຕີ, ເຄື່ອງເອເລັກໂຕຼນິກ ແລະ ຜະລິດຕະພັນກ່ຽວກັບຮູບພາບ ແສງສີສຽງ (ໄທລະທັດ, ເຄື່ອງຫຼິ້ນຊີດີ, ກ້ອງຖ່າຍຮູບ, ແອ, ໂມງ, ຊີດີເປ້າ ແລະ ອື່ນໆ) | 41,708,673 | 768,336,823 |
| 18 | ການຜະລິດອຸປະກອນໄຟ້າ | 106,715,186 | 106,455,576 |
| 19 | ການຜະລິດເຄື່ອງຈັກ ແລະ ເຄື່ອງຈັກປະກອບທົ່ວໄປ (ຜະລິດຈັກສູບ, ຈັກບ້າ, ວາວ, ລົດໄຖນາ, ເຄື່ອງ ຈັກການກະເສດ ແລະ ຜະລິດຕ່າງໆ) | (1,992,193 | 2,557,990 |
| 20 | ການຜະລິດລົດຍົນ, ລົດຝວງ ແລະ ຊັ້ນສ່ວນອາໄຫຼ່, ອຸປະກອນລົດຈັກ, ລົດຍົນຕ່າງໆ ແລະ ປະກອບ | 337,956,836 | 292,358,664 |
| 21 | ການຜະລິດອຸປະກອນການຂົນສົ່ງອື່ນໆ (ເຮືອ, ຫົວຈັກລົດໄຟ, ຍວດຍານພາຫະນະ ສຳລັບທະຫານ, ລົດຖີບ, ລໍ່ຍູ້, ລໍ່ຍູ້, ລໍ່ຍູ້ສຳຫຼັບຄົນເສຍອົງຄະ ແລະ ອື່ນໆ) | 9,666,832 | 8,757,965 |
| 22 | ການຜະລິດເຄື່ອງເຟີນີເຈີ (ຜະລິດດ້ວຍໄມ້, ຫວາຍ, ປລາສຕິກ, ໂລຫະ ແລະ ອື່ນໆ) | 383,718,511 | 352,696,401 |
| 23 | ອຸດສາຫະກຳແປຮູບອື່ນໆ (ເຄື່ອງເອັທຽມ, ເຄື່ອງປະດັດ, ຫຼຽນ, ປອກຄໍ, ປອກແຂນ, ເຄື່ອງຫຼິ້ນດົນຕີໄດ້ແກ່: ເຕນ, ລະນາດ; ທຸບ, ກັບໄຟ, ຄັນຮົ່ມ, ອັດສ່າຍແກ້ສ, ແຂ້ວທຽມ, ເຂັມສັກຢາ ແລະ ຜະລິດຕະພັນອື່ນໆ) | 143,235,014 | 127,883,440 |

ແຫລ່ງຂໍ້ມູນ: ກົມແຜນການ ແລະ ການຮ່ວມມື, ກະຊວງອຸດສາຫະກຳ ແລະ ການຄ້າ

Source : Department of Planning and Cooperation, Ministry of Industry and Commerce

ຕາຕະລາງ 33

Table 33

Quantity and Value of Manufacturing and Handicraft Productions

ປະລິມານ ແລະ ມູນຄ່າການຜະລິດຜະລິດຜະລິດສາທະລາຍປຸງແຕ່ງ ແລະ ຫັດຖະກຳ

| ຜະລິດຕະພັນ Productions | ຫົວໜ່ວຍ Items | 2020 | | 2021 | |
|---|------------------|-------------------|--|-------------------|--|
| | | ຈຳນວນ Quantity | ມູນຄ່າ (ພັນກີບ) Amount (Th.Lak) | ຈຳນວນ Quantity | ມູນຄ່າ (ພັນກີບ) Amount (Th.Lak) |
| ການຜະລິດສະບຽງອາຫານ | | | | | |
| ການຜະລິດປຸງແຕ່ງ ແລະ ເກັບຮັກສາຊີ້ນ | | | | | |
| ບໍລິການຂົນສົ່ງ (ຊີ້ນ) | ໂຕນ | 78,865 | 444,157,649 | 48,827 | 274,988,482 |
| ໜັງເຕັມ | ໂຕນ | 114,331 | 13,221,763 | 70,785 | 8,185,905 |
| ໃສ່ກອກ, ໃສ່ອິວ | ໂຕນ | 141,432 | 132,465,786 | 87,564 | 82,012,694 |
| ຊີ້ນແຫ້ງ | ໂຕນ | 30,627 | 55,986,469 | 18,962 | 34,662,544 |
| ໝູ່ຝອຍ | ໂຕນ | 108,035 | 26,429,755 | 66,887 | 16,363,285 |
| ຜະລິດຕະພັນກ່ຽວກັບຊີ້ນສັດ | | | | | |
| ຂະບວນການຜະລິດ ແລະ ເກັບຮັກສາປາ ແລະ ສັດນ້ຳ | | | | | |
| Processing and Preserving of Meats | | | | | |
| Processing and Preserving of Meats | | | | | |
| Slaughtering and packing of meats | | | | | |
| Salted skins | | | | | |
| Sausages, salami | | | | | |
| Smoked meats | | | | | |
| Meat floss porks | | | | | |
| Meat products to other related | | | | | |
| Processing and preserving of fish and fish products, Processing and preserving of crustaceans and molluscs | | | | | |
| ປາແດກ | ໂຕນ | 20,916 | 2,027,667 | 12,950 | 1,255,377 |
| ປາເຄັມ | ໂຕນ | 38,641 | 2,703,169 | 23,923 | 1,673,596 |
| ປາແຫ້ງ | ໂຕນ | 17,463 | 28,925,009 | 10,812 | 17,908,156 |
| ຜະລິດຕະພັນກ່ຽວກັບຊີ້ນປາ | | | | | |
| ຂະບວນການຜະລິດປຸງແຕ່ງ, ການເກັບຮັກສາໝາກໄມ້, ຜິດຜັກ, ເຕົ້າຮູ້ ແລະ ຊາ, ກາເຟ, ຊາສະໝຸນໄຟ | | | | | |
| ກາເຟ | ໂຕນ | 134,173 | 500,973,897 | 83,070 | 310,164,762 |
| ໃບຊາແຫ້ງ | ໂຕນ | 133,220 | 35,571,273 | 82,479 | 22,023,015 |
| ໝາກຕາວເຊື້ອມ | ໂຕນ | 103,334 | 4,796,930 | 63,977 | 2,969,892 |
| ຜະລິດຕະພັນອື່ນໆແຫ້ງ (ສາລີ, ຊາ...) | ໂຕນ | 114,220 | 33,325,132 | 70,717 | 20,632,376 |
| ນ້ຳເຕົ້າຮູ້ | ຮຕລ | 3,431,446 | 5,620,611 | 2,124,489 | 3,479,853 |
| ຜະລິດຕະພັນອື່ນໆ | | | | | |
| ການປຸງແຕ່ງນ້ຳມັນຈາກຜິດຜັກ, ນ້ຳມັນສັດ ແລະ ໄຂມັນ | | | | | |
| Manufacture of others vegetable oils and fats | | | | | |
| Others vegetable oils | | | | | |
| ນ້ຳມັນຜິດ | ຮຕລ | 436,238 | 1,869,692 | 270,085 | 1,157,570 |
| ນ້ຳມັນໝູ | ຮຕລ | 237,625 | 610,578 | 147,119 | 378,023 |

ຍັງມີຕໍ່/Continued

ຕາຕະລາງ 33

Table 33
Quantity and Value of Manufacturing and Handicraft Productions

| ຜະລິດຕະພັນ | | ຫົວໜ່ວຍ | | 2020 | | 2021 | |
|---|---|---------|-----------------|-------------|-----------------|-------------|-----------------|
| Productions | Items | ຈຳນວນ | Amount (Th.Lak) | ຈຳນວນ | Amount (Th.Lak) | ຈຳນວນ | Amount (Th.Lak) |
| ນ້ຳມັນຫົວສີໄຄຕົ້ນ | lemongrass oil | ຮຕລ | 266,148 | 2,673,118 | 164,778 | 1,654,991 | |
| ຜະລິດຕະພັນນ້ຳມັນອື່ນໆ | Other related products | HI | - | - | - | - | |
| ການປຸງແຕ່ງຜະລິດຕະພັນນົມ ແລະ ຄົມຕ່າງໆ | Processing of fresh milk and manufacture of cream | | | | | | |
| ນົມງົວ, ຄົມນ້ຳນົມງົວ ຊະນິດຕ່າງໆ | Fresh liquid milk and Cream (cow) | ຮຕລ | 228,565 | 66,511,672 | 141,510 | 41,178,946 | |
| ການປຸງແຕ່ງກະແລ່ມ ແລະ ນ້ຳໜາກໄມ້ແຊ່ແຂງ | Manufacture of ice cream, and fruit juices | | | | | | |
| ນ້ຳກອນອານາໄມ | ice | ໂຕນ | 469,825 | 12,032,880 | 290,880 | 7,449,840 | |
| ກະແລ່ມໜາກໄມ້, ນ້ຳຫວານແຊ່ແຂງ ອື່ນໆ | fruit ice creams, | ໂຕນ | 225,104 | 1,062,333 | 139,367 | 657,716 | |
| ການປຸງແຕ່ງຜະລິດຕະພັນເມັດພືດທີ່ສີແດ້ວ, ຜະລິດຕະພັນແບ້ງສຳລັບອາຫານ | Manufacture of grain mill products (rice, corn) and starch products for foods | | | | | | |
| ຜະລິດທາດແບ້ງ (ແບ້ງມັນຕົ້ນ, ແບ້ງສາລີ) | Cassava flour, Corn flour) | ໂຕນ | 411,561 | 65,116,287 | 254,807 | 40,315,030 | |
| ຜະລິດຕະພັນແບ້ງສຳລັບອາຫານອື່ນໆ | Other flour products | ໂຕນ | 621,231 | 279,093,924 | 384,619 | 172,793,634 | |
| ກິດຈະການ ສີເຂົ້າ | Manufacture of rice grain mill | | | | | | |
| ເຂົ້າສານ | Hulled rice | ໂຕນ | 202,911 | 180,383,332 | 125,627 | 111,679,578 | |
| ເຂົ້າຈີ່, ເຂົ້າຫົມ ຊະນິດຕ່າງໆ | Bread , other rolls | ໂຕນ | 160,831 | 380,850,793 | 99,574 | 235,793,713 | |
| ການຜະລິດເສັ້ນໝີ່, ເສັ້ນເຜີ ແລະ ຜະລິດຕະພັນຈາກແບ້ງທີ່ຕ້າຍຄືກັນ | Manufacture of noodles and similar farinaceous products | | | | | | |
| ເສັ້ນໝີ່, ເສັ້ນເຜີ, ເຂົ້າປຸ້ນ ແລະ ເສັ້ນອື່ນໆ | Lao dried noodle, Lao rice noodle, and other similar noodles | ໂຕນ | 251,062 | 698,719,209 | 155,438 | 432,593,551 | |
| ຂະບວນການຜະລິດເຄື່ອງເທດ, ແຈວ, ເຄື່ອງປຸງອາຫານ ແລະ ຜະລິດຕະພັນຄົວກິນອື່ນໆ | Manufacture of processed spices, sauces, condiments, and other cooking products | | | | | | |
| ນ້ຳປາ-ນ້ຳສະອິດ, ນ້ຳຊອດ, ນ້ຳລົ້ມ | Fish sources, Soy sources, | ຮຕລ | 525,543 | 7,345,636 | 325,376 | 4,547,856 | |
| ນ້ຳຕານ | Sugars | ໂຕນ | 28,364 | 230,483,441 | 17,561 | 142,697,738 | |
| ເກືອ | Salts | ໂຕນ | 629,527 | 8,086,326 | 389,755 | 5,006,435 | |
| ຜະລິດຕະພັນເຄື່ອງປຸງອາຫານຊະນິດອື່ນໆ | other cooking products | ໂຕນ | | | | | |

ຍັງມີຕໍ່/Continued

ຕາຕະລາງ 33

ປະລິມານ ແລະ ມູນຄ່າການຜະລິດຜະລິດຜະລິດສາທາະກຳປູງແຕ່ງ ແລະ ຫັດຖະກຳ

Table 33
Quantity and Value of Manufacturing and Handicraft Productions

| ຜະລິດຕະພັນ Productions | ຫົວໜ່ວຍ Items | 2020 | | 2021 | |
|--|--|-------------------|------------------------------------|-------------------|------------------------------------|
| | | ຈຳນວນ Quantity | ມູນຄ່າ (ພັນກີບ) Amount (Th.Lak) | ຈຳນວນ Quantity | ມູນຄ່າ (ພັນກີບ) Amount (Th.Lak) |
| ການຜະລິດຜະລິດຕະພັນເຄື່ອງໝັງ, ການເອື້ອມ, ການຟອກ(ກະປົາເດີນທາງ, ເກີບ ແລະ ອື່ນໆ) | Manufacture of leather products, salted, tanning (luggageses, footwears, other leather products) | | | | |
| ເກີບ+ພື້ນເກີບ ທຸກຊະນິດ | ພັນຄູ່ | 2,259,758 | 213,198,645 | 2,152,634 | 203,091,933 |
| ກະປົາໃສ່ເງິນຫຼຽນ (ຊາຍ-ຍິງ) | ຫນ່ວຍ | 2,017,738 | 18,416,629 | 1,922,087 | 17,543,586 |
| ເອື້ອມໝັງ (ເຄື່ອງໃຊ້) | ໂຕນ | 3,055,756 | 3,014,315 | 2,910,898 | 2,871,421 |
| ຜະລິດຕະພັນເຄື່ອງໝັງອື່ນໆ ທີ່ກ່ຽວຂ້ອງ | | | | | |
| ການເລື້ອຍ, ກີບ, ການຜະລິດໄມ້ແປຮູບ ແລະ ຜະລິດຕະພັນຈາກໄມ້, ຫວາຍ; ຜະລິດຕະພັນຈາກເພື່ອງ ແລະ ວັດຖຸຈັກສານ; ຍົກເວ້ນເຄື່ອງເພີນີເຈີ | Manufacture of wood furniture, rattan furniture, manufacture of articles of straw and plaiting materials | | | | |
| ເຜົາຖານ | ໂຕນ | 87,657 | 3,583,130 | 91,815 | 3,753,090 |
| ວົງກົບປະຕູ, ລູກເງິງ, ບານປະຕູ, ປ້ອງຢ້ຽມໄມ້ພື້ນປັກເຕ | ຊິ້ນ | 117,037 | 89,780,937 | 122,588 | 94,039,543 |
| ແກະສະຫຼັກຫວາຍ | ພ.ມ2 | 76,746 | 217,481,785 | 80,386 | 227,797,665 |
| ສານຄົບເຂົ້າ | ຫນ່ວຍ, ຊຸດ | 15,988 | 6,130,053 | 16,746 | 6,420,821 |
| | ພ.ເຕີບ | 1,106 | 602,108 | 1,159 | 630,667 |
| ຜະລິດຕະພັນໄມ້ອື່ນໆ ທີ່ກ່ຽວຂ້ອງ | contianer for cooked rice) Other related wood products | | | | |
| ການຜະລິດເຈ້ຍ ແລະ ຜະລິດຕະພັນເຈ້ຍ | Manufacture of paper and paper books | | | | |
| ແກັດ, ເຈ້ຍໄຫວ້ຜະ, ເຈ້ຍທ່ອງຂວັນ | ພ.ຫົວ | 24,715 | 183,428,543 | 127,474 | 946,082,423 |
| ຜະລິດຕະພັນເຈ້ຍອື່ນໆ ທີ່ກ່ຽວຂ້ອງ | ໂຕນ | 384,691 | 48,893,335 | 1,984,149 | 252,180,629 |
| ການພິມ, ການອັດສຳເນົາ, ມາດແສງສີສຽງທີ່ອັດປັນທຶກ (ໃສ່ແຜ່ນຊີດີ, ເທບ ແລະ ອື່ນໆ) | Printing and reproduction of recorded media (Master copies of records, compact discs, tapes, and others) | | | | |
| ແຜ່ນຊີດີເພງ, ສາລະຄະດີ | ພ.ແຜ່ນ | 51,045 | 715,886 | 52,961 | 742,757 |
| ພິມປ້າຍ, ແຕ້ມປ້າຍ, ປັດຊິນ | Medias | 495,975 | 7,306,231 | 514,591 | 7,580,470 |
| ຜະລິດຕະພັນອື່ນໆ ທີ່ກ່ຽວຂ້ອງ | Other related products | | | | |
| ການຜະລິດຖານຫີນຕ່າງໆ ແລະ ການກັ່ນຜະລິດຕະພັນນໍ້າມັນດິບ | Manufacture of other coals, and refined petroleum | | | | |
| ຜະລິດຖານຫີນດຳ, ຂາວ | Production of dark coles , white coles | 5,218 | 9,660,320 | 3,867 | 7,159,779 |

ຍິ່ງມີຕໍ່/Continued

ຕາຕະລາງ 33

ປະລິມານ ແລະ ມູນຄ່າການຜະລິດ ຜະລິດຕະພັນອຸດສາຫະກຳປຸງແຕ່ງ ແລະ ຫັດຖະກຳ

Table 33
Quantity and Value of Manufacturing and Handicraft Productions

| Unit | 2020 | | 2021 | |
|--|-----------|-----------------|------------|-----------------|
| | ຈຳນວນ | ມູນຄ່າ (ພັນກີບ) | ຈຳນວນ | ມູນຄ່າ (ພັນກີບ) |
| Productions | Quantity | Amount (Th.Lak) | Quantity | Amount (Th.Lak) |
| ການຜະລິດຜະລິດຕະພັນແຮ່ທາດອື່ນໆ | | | | |
| ທີ່ບໍ່ແມ່ນໂລຫະ | | | | |
| ກະປ້ອງມຸງຫຼັງຄາ, ຊີແຜັກໂມເນຍ | Th.sheets | 72,219,803 | 421,849 | 168,898,837 |
| ຊີມັງຊະນິດຕ່າງໆ | Th.tons | 178,731,729 | 14,412 | 417,995,896 |
| ດິນປັອກ/ດິນຈີ່ | Th.Bricks | 7,812,081 | 1,476,211 | 18,269,939 |
| ທໍ່ນໍ້າສ້າງທໍ່ຖະໜົນ | Pieces | 2,064,123 | 805,100 | 4,827,317 |
| ເສົາໄຟຜ້າ ທຸກຂະໜາດ | Th.poles | 11,566,409 | 271,021 | 27,050,102 |
| ຜະລິດເຕົາປະຫຍັດ, ເຄື່ອງປັ້ນດິນເຜົາ | Pieces | 189,001 | 131,047 | 442,013 |
| ຜະລິດຕະພັນອື່ນ ທີ່ກ່ຽວຂ້ອງ | | | | |
| ການຜະລິດໂລຫະຂັ້ນພື້ນຖານ | | | | |
| ເຫຼັກສົ້ນ (ພິຕາງໆ) | Tons | 510,809,384 | 29,512 | 197,426,421 |
| ເຫຼັກຮູບປະພັນ | Tons | 120,002,370 | 22,482 | 46,380,586 |
| ການຜະລິດຜະລິດຕະພັນໂລຫະ ຍົກເວັ້ນເຄື່ອງກົນຈັກ ແລະ ອຸປະກອນເຄື່ອງຈັກ | | | | |
| ເຝິນິເຈີ ປະຕູຮົ່ວເຫຼັກ | Pieces | 4,398,871 | 34,058 | 4,459,619 |
| ຕ່າໜ່າງກັນຂະໂມຍ | Pieces | 1,890,941 | 79,493 | 1,917,055 |
| ເຄື່ອງມືອອກແຮງງານ(ຈິກ, ສ່ວນ) | Pieces | 846,444 | 43,873 | 858,133 |
| ໜາມໜາກຈັບ+ຕະປູ+ລວດຕ່າງໆ | Tons | 7,793,759 | 58,801 | 7,901,388 |
| ສັງກະສີ | Th.sheets | 55,640,034 | 79,284 | 56,408,407 |
| ຜະລິດຕະພັນໂລຫະອື່ນໆ | | | | |
| ການຜະລິດເຄື່ອງຄອມພິວເຕີ, ເຄື່ອງເອເລັກໂຕຼນິກ ແລະ ຜະລິດຕະພັນກ່ຽວກັບຮູບພາບແສງສີສຽງ | | | | |
| ຊັ້ນສ່ວນກ້ອງຖ່າຍຮູບ | Pieces | 4,192,857 | 12,062,748 | 77,238,757 |
| ຜະລິດແຜ່ນເປົ້າ CD,DVD,VCD | Pieces | 205,402 | 3,871,275 | 3,783,810 |
| ຜະລິດ USB | Pieces | 5,906,276 | 1,446,356 | 108,802,542 |

ຍັງມີຕໍ່/Continued

ຕາຕະລາງ 33

ປະລິມານ ແລະ ມູນຄ່າການຜະລິດ ຜະລິດຕະພັນອຸດສາຫະກຳປຸງແຕ່ງ ແລະ ຫັດຖະກຳ

Table 33
Quantity and Value of Manufacturing and Handicraft Productions

| ຜະລິດຕະພັນ Productions | ຫົວໜ່ວຍ Items | 2020 | | 2021 | |
|--|------------------|-------------------|-----------------------------------|-------------------|-----------------------------------|
| | | ຈຳນວນ Quantity | ມູນຄ່າ (ໂທລາກ) Amount (Th.Lak) | ຈຳນວນ Quantity | ມູນຄ່າ (ໂທລາກ) Amount (Th.Lak) |
| ຊັ້ນສ່ວນໂທລະທັດ | ໜ່ວຍ | 850,941 | 12,438,971 | 15,675,624 | 229,144,662 |
| ຜະລິດຕະພັນ ແລະ ຊັ້ນສ່ວນເອເລັກໂຕຣນິກອື່ນໆ | ໜ່ວຍ | | | | |
| ການຜະລິດອຸປະກອນໄຟຟ້າ | | | | | |
| ການຜະລິດອຸປະກອນໄຟຟ້າ, ສາຍສົ່ງໄຟຟ້າ, ສັນຍານ ແລະ ອຸປະກອນສົ່ງສັນຍານ | ໜ່ວຍ | 236,000 | 3,391,320 | 235,426 | 3,383,070 |
| ປະກອບໂທລະສັບມືຖື | ແມັດ | 84,804 | 34,902,655 | 84,597 | 34,817,747 |
| ສາຍໄຟຟ້າ | ໜ່ວຍ | 69,066 | 1,883,353 | 68,898 | 1,878,771 |
| ປັກສຽບ | ໜ່ວຍ | 52,493 | 4,213,878 | 52,365 | 4,203,627 |
| ໝໍ້ຫຼາງເຂົ້າ | | | | | |
| ຜະລິດຕະພັນອຸປະກອນສາຍສົ່ງອື່ນໆທີ່ກ່ຽວຂ້ອງ | | | | | |
| ການຜະລິດເຄື່ອງໃຊ້ໃນການແຕ່ງກິນ ທີ່ບໍ່ແມ່ນໄຟຟ້າ ແລະ ອຸປະກອນເຮັດຄວາມຮ້ອນ | ໜ່ວຍ | 40,364 | 32,999 | 40,265 | 32,919 |
| ຄຽງ, ຄີກ, ສາກ | ໜ່ວຍ | 36,450 | 37,365 | 36,362 | 37,275 |
| ຫວດ, ຊາມ, ໄມ້ຫວີເຂົ້າ | | | | | |
| ຜະລິດຕະພັນອື່ນໆ ທີ່ກ່ຽວຂ້ອງ | | | | | |
| ການຜະລິດເຄື່ອງຈັກ ແລະ ເຄື່ອງຈັກປະກອບທົ່ວໄປ | | | | | |
| ປະກອບຈັກສູບນໍ້າ, ເຄື່ອງກອງນໍ້າ | ໜ່ວຍ | 2,060 | 794,447 | 2,645 | 1,020,075 |
| ປະກອບລົດໄຖນາເດີນຕາມ | ໜ່ວຍ | 2,038 | 1,192,668 | 2,617 | 1,531,394 |
| ຜະລິດ ແລະ ປະກອບເຄື່ອງຈັກອື່ນໆທີ່ກ່ຽວຂ້ອງ | | | | | |
| ການຜະລິດລົດຍົນ, ລົດພວງ ແລະ ຊັ້ນສ່ວນອາໄຫຼ, ອຸປະກອນລົດຈັກ, ລົດຍົນຕ່າງໆ ແລະ ປະກອບ | | | | | |
| ລົດຈັກ | ຄັນ | 130,429 | 280,790,888 | 112,832 | 242,905,721 |
| ລົດບັນທຸກ | ຄັນ | 3,039 | 45,251,142 | 2,629 | 39,145,719 |
| ລົດກະບະ | ຄັນ | 252 | 10,934,339 | 218 | 9,459,045 |
| ຊັ້ນສ່ວນອາໄຫຼຕ່າງໆ | | - | - | - | - |

ຍັງມີຕໍ່/Continued

ສະຖິຕິພະລັງງານ ແລະ ບໍ່ແຮ່

Energy and Mine Statistics

ຕາຕະລາງ 34

ສະຖິຕິຜະລິດຕະພັນແຮ່ທາດ

Table 34

Statistics of Mineral Products

| ຊື່ແຮ່ທາດ | ຫົວໜ່ວຍ | Name of Mineral | Unit | 2020 | 2021 |
|--------------------|---------|--------------------|----------------|------------|------------|
| ຖ່ານຫີນແອນຕຣາໄຊ | ໂຕນ | Antracite | Tons | 320,231 | 698,521 |
| ຖ່ານຫີນລີກໄນ | ໂຕນ | Lignite | Tons | 14,366,628 | 13,618,072 |
| ຫີນບາຣິດ | ໂຕນ | Barite | Tons | 96,278 | 37,403 |
| ແຮ່ຊິນ+ສັງກະສີ | ໂຕນ | Zinc+Lead | Tons | 5,150 | 26,381 |
| ກົ່ວ | ໂຕນ | Tin | Tons | 1,335 | 1,980 |
| ຫີນກາວ | ໂຕນ | Gypsum | Tons | 737,749 | 1,221,959 |
| ໂລຫະປະສົມຄຳ - ເງິນ | ກຣາມ | Sepon Gold dore | Grams | 21,963,329 | 32,356,056 |
| ໂລຫະຄຳ | ກຣາມ | Gold | Grams | 1,454,723 | 1,969,942 |
| ໂລຫະເງິນ | ກຣາມ | Skai Silver | Grams | - | 18,200 |
| ໂລຫະທອງ | ໂຕນ | Copper | Tons | 39,730 | 5,964 |
| ຜຸ່ນທອງ | ໂຕນ | Copper Concentrate | Tons | 239,449 | 187,384 |
| ແຮ່ຟິດສະຟິດ | ໂຕນ | Phosporite | Tons | - | - |
| ຂີ້ເຈຍ | ໂຕນ | Guano | Tons | 230 | - |
| ແຮ່ເຫລັກ | ໂຕນ | Iron | Tons | 1,013,042 | 3,522,598 |
| ແຮ່ອັງຕິມອນ | ໂຕນ | Antimony | Tons | - | 484 |
| ເກືອໂປຕາສ | ໂຕນ | Potash | Tons | 713,718 | 818,654 |
| ເກືອກິນ | ໂຕນ | Salt | Tons | 3,951 | 6,846 |
| ຫີນບູນ | ໂຕນ | Limeston | Tons | 2,614,061 | 4,465,382 |
| ແຮ່ກາກແນັດ | ໂຕນ | Minerals Granite | Tons | - | - |
| ຖ່ານຕົມ | ມ3 | Peat | M ³ | 1,250 | 5,400 |
| ຫີນກໍ່ສ້າງ (ຫີນຜາ) | ມ3 | Sandstone | M ³ | 474,406 | - |
| ດິນໜຽວ | ໂຕນ | Clay | Tons | 10,922 | 258,707 |
| ດິນຖົມຝື້ນ | ມ3 | Top soil | M ³ | 591,848 | 2,400,965 |
| ຫີນເຊວ | ມ3 | Shale | M ³ | - | - |
| ແຮ່ເລຕາລິດ | ມ3 | Laterite | M ³ | - | - |
| ຫີນກວາສ | ໂຕນ | Quatz | Tons | - | - |
| ຫີນແຮ່ | ມ3 | Gravel | M ³ | - | - |
| ດິນຊາຍ | ມ3 | Sand | M ³ | - | - |
| ໂຊດຽມໂບຣມ | ໂຕນ | Sodium bromide | Tons | 3,395 | 5,653 |
| ຫີນຊາຍຜຸ | ໂຕນ | High silica clay | Tons | 9,112 | 122,140 |
| ຫີນມາໂບ້ | ມ3 | | M ³ | 828 | - |
| ຫີນບາຊານ | ມ3 | | M ³ | 37,180 | - |
| ຄຳເຂັມຊຸ້ນ | ໂຕນ | | Tons | 60,370 | - |

ແຫລ່ງຂໍ້ມູນ: ກົມແຜນການ ແລະການຮ່ວມມື, ກະຊວງພະລັງງານ ແລະ ບໍ່ແຮ່

Source: Department of Planning and Cooperation, Ministry of Energy and Mines

ຕາຕະລາງ 35

ສະຖິຕິ ການຜະລິດກະແສໄຟຟ້າ
ຫົວໜ່ວຍ: ກິໂລວັດໂມງ

Table 35

Statistics of Energy Generation
Unit: KWH

| ປີ year | ລວມ Total | ຝຟລ+ຜ-ຝຟລ EDL and EDL+Gen | ເອກະຊົນ IPP |
|------------|----------------|------------------------------|----------------|
| 2010 | 8,448,564,183 | 1,552,284,183 | 6,896,280,000 |
| 2011 | 12,979,397,974 | 2,082,833,121 | 10,896,564,853 |
| 2012 | 12,860,291,740 | 1,895,915,833 | 10,964,375,907 |
| 2013 | 15,505,200,238 | 2,077,815,405 | 13,427,384,833 |
| 2014 | 15,853,211,409 | 2,009,125,764 | 13,844,085,645 |
| 2015 | 16,728,659,620 | 2,040,056,028 | 14,688,603,592 |
| 2016 | 25,066,225,565 | 2,641,995,197 | 22,424,230,368 |
| 2017 | 31,550,413,938 | 2,976,995,282 | 28,573,418,656 |
| 2018 | 34,409,959,323 | 3,152,116,593 | 31,257,842,731 |
| 2019 | 31,133,621,538 | 2,713,812,199 | 28,419,809,339 |
| 2020 | 39,967,270,164 | 2,821,711,132 | 37,145,559,032 |
| 2021 | 44,915,288,457 | 2,890,835,145 | 42,024,453,312 |

ແຫຼ່ງຂໍ້ມູນ: ກົມແຜນການ ແລະການຮ່ວມມື, ກະຊວງພະລັງງານ ແລະ ບໍ່ແຮ່

Source: Department of Planning and Cooperation, Ministry of Energy and Mines

ຮູບສະແດງທີ 01: ການຜະລິດກະແສໄຟຟ້າ

Graph 01: Energy Generation

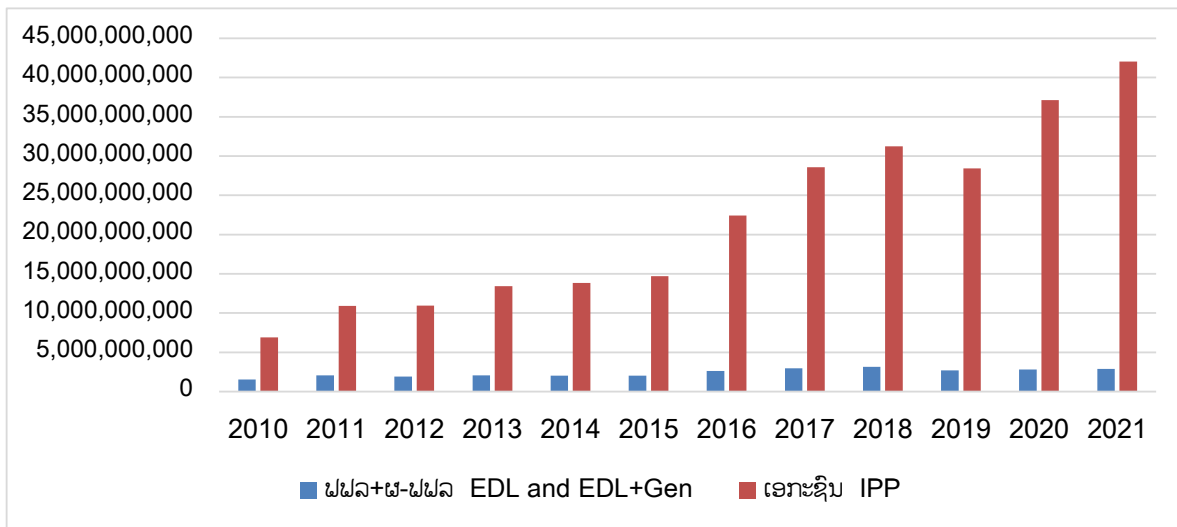

ແຫຼ່ງຂໍ້ມູນ: ກົມແຜນການ ແລະການຮ່ວມມື, ກະຊວງພະລັງງານ ແລະ ບໍ່ແຮ່

Source: Department of Planning and Cooperation, Ministry of Energy and Mines

ຕາຕະລາງທີ 36

ສະຖິຕິເມືອງ, ບ້ານ
ແລະ ຄອບຄົວທີ່ຊົມໃຊ້ໄຟຟ້າ

Table 36

Statistics of Districts, Village and
Households Electricities

| ການຊົມໃຊ້ໄຟຟ້າ/Used Electricities | | | | | | |
|-----------------------------------|----------|----------|---------|----------|------------|----------|
| ປີ | ເມືອງ | ສ່ວນຮ້ອຍ | ບ້ານ | ສ່ວນຮ້ອຍ | ຄອບຄົວ | ສ່ວນຮ້ອຍ |
| Year | District | Percent | Village | Percent | Households | Percent |
| 2010 | 135 | 94.41 | 5,761 | 64.28 | 753,297 | 74.01 |
| 2011 | 139 | 97.20 | 6,036 | 69.09 | 816,890 | 78.29 |
| 2012 | 144 | 99.31 | 6,448 | 74.49 | 876,762 | 82.25 |
| 2013 | 143 | 98.62 | 6,929 | 80.35 | 943,599 | 87.34 |
| 2014 | 145 | 99.32 | 7,203 | 84.04 | 986,435 | 88.70 |
| 2015 | 148 | 100.00 | 7,373 | 85.90 | 1,038,248 | 90.51 |
| 2016 | 148 | 100.00 | 7,554 | 88.41 | 1,074,789 | 92.05 |
| 2017 | 148 | 100.00 | 7,666 | 90.22 | 1,099,517 | 92.46 |
| 2018 | 148 | 100.00 | 7,766 | 91.58 | 1,132,019 | 93.79 |
| 2019 | 148 | 100.00 | 7,873 | 93.22 | 1,154,135 | 93.93 |
| 2020 | 148 | 100.00 | 7,886 | 93.33 | 1,254,748 | 94.29 |
| 2021 | 148 | 100.00 | 8,437 | 94.11 | 1,276,921 | 94.75 |

ແຫຼ່ງຂໍ້ມູນ: ກົມແຜນການ ແລະການຮ່ວມມື, ກະຊວງພະລັງງານ ແລະ ບໍ່ແຮ່

Source: Department of Planning and Cooperation, Ministry of Energy and Mines

ຮູບສະແດງທີ 02: ອັດຕາສ່ວນການນໍາໃຊ້ໄຟຟ້າ ຂອງຄົວເຮືອນ

Graph 02: Percentage of Used Electricities by Household

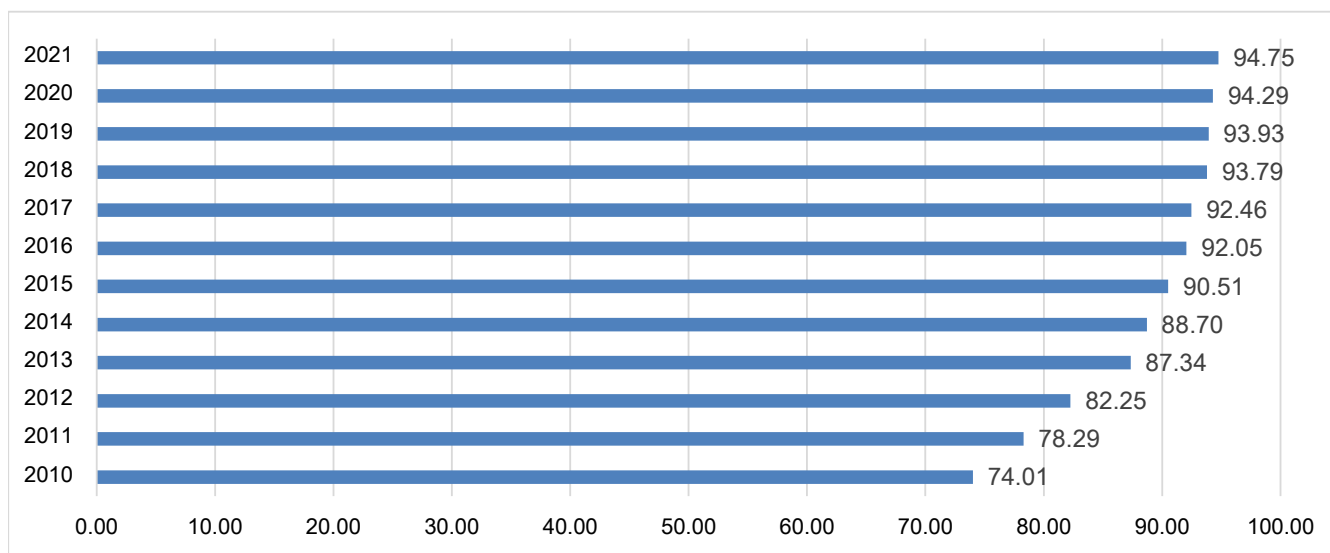

ແຫຼ່ງຂໍ້ມູນ: ກົມແຜນການ ແລະການຮ່ວມມື, ກະຊວງພະລັງງານ ແລະ ບໍ່ແຮ່

Source: Department of Planning and Cooperation, Ministry of Energy and Mines

ສະຖິຕິເຕັກໂນໂລຊີ ແລະ ການສື່ສານ
Technology and Communication Statistics

| ລາຍການ | ຫົວໜ່ວຍ | Items | Unit | 2020 | 2021 |
|---------------------------------|-----------------|----------------------------------|--------------------|---------------|---------------|
| ພາຍໃນປະເທດ | | Internal | | | |
| ໄປສະນີຜັນ | ໂຕນ | Publicity/Mail bags | Tons | 120.49 | 125.09 |
| ຈົດໝາຍ | ຜັນສະບັບ | Letters | Th.units | 48.50 | 7.11 |
| ສິ່ງຫໍ່ນ້ອຍ | ຜັນຫໍ່ | Parcels | Th.parcels | 2.48 | 7.23 |
| ສິ່ງຜິມວາລະສານ | ຜັນສະບັບ | Publicity/Magazine | Th.units | 7.37 | 3.61 |
| ໄປສະນີບັດ | ຜັນສະບັບ | Postcard | Th.units | 24.90 | 0.12 |
| ໜັງສືຜິມ | ຜັນສະບັບ | Newspaper | Th.units | 22.60 | 8.84 |
| ເມດວນ(SME) | ຜັນສະບັບ/ຜັນຫໍ່ | Express Mail Service(SME) | Th.set/package | 27.26 | 16.21 |
| ໃບຝາກເງິນ | ຜັນໃບ | Money orders | Th.pieces | 41.35 | 20.21 |
| ພັດສະດຸ | ຜັນຫໍ່ | Materials | Th.parcels | 12.46 | 14.61 |
| ສະສົມສະແຕມ | ໂຕນ | Collection stamps | Tons | 13.35 | 5.39 |
| ຕູ້ໄປສະນີ (ນໍາໃຊ້) | ຜັນຕູ້ | P.O Box Service | Th.units | 27.00 | 27.00 |
| ຕ່າງປະເທດ(ຂາເຂົ້າ-ຂາອອກ) | | External Mails | | | |
| ໄປສະນີຜັນ | ໂຕນ | Mail bags | Tons | 13.38 | 120.24 |
| ຂາອອກ | ໂຕນ | Outgoing Mail | Tons | 2.95 | - |
| ຂາເຂົ້າ | ໂຕນ | Incoming Mail | Tons | 10.43 | - |
| ຈົດໝາຍ | ຜັນສະບັບ | Letters | Th.envelops | 38.69 | 44.54 |
| ຂາອອກ | ຜັນສະບັບ | Outgoing Mail | Th.envelops | 11.15 | - |
| ຂາເຂົ້າ | ຜັນສະບັບ | Incoming Mail | Th.envelops | 27.54 | - |
| ສິ່ງຫໍ່ນ້ອຍ | ຜັນຫໍ່ | Parcels | Th.parcels | 7.05 | 2.33 |
| ຂາອອກ | ຜັນຫໍ່ | Outgoing Mail | Th.parcels | 1.51 | 0.70 |
| ຂາເຂົ້າ | ຜັນຫໍ່ | Incoming Mail | Th.parcels | 5.54 | 1.63 |
| ໜັງສືຜິມ/ວາລະສານ | ຜັນສະບັບ | Newspaper | Th.sets | 9.93 | 8.93 |
| ຂາອອກ | ຜັນສະບັບ | Outgoing Mail | Th.sets | 0.08 | - |
| ຂາເຂົ້າ | ຜັນສະບັບ | Incoming Mail | Th.sets | 9.85 | 8.93 |
| ໄປສະນີບັດ | ຜັນສະບັບ | Postcard | Th.sets | 26.86 | 0.76 |
| ຂາອອກ | ຜັນສະບັບ | Outgoing Mail | Th.sets | 25.65 | 0.11 |
| ຂາເຂົ້າ | ຜັນສະບັບ | Incoming Mail | Th.sets | 1.22 | 0.65 |
| ເມດວນ(SME) | ຜັນສະບັບ | Express Mail Service(SME) | Th.sets | 15.65 | 12.57 |
| ຂາອອກ | ຜັນສະບັບ/ຜັນຫໍ່ | Outgoing Mail | Th.sets | 9.22 | 10.42 |
| ຂາເຂົ້າ | ຜັນສະບັບ/ຜັນຫໍ່ | Incoming Mail | Th.sets | 6.44 | 2.14 |
| ໃບຝາກເງິນ | ຜັນໃບ | Money orders | Th.pieces | 0.55 | 0.13 |
| ຂາອອກ | ຜັນສະບັບ | Outgoing Mail | Th.pieces | 0.08 | 0.01 |
| ຂາເຂົ້າ | ຜັນສະບັບ | Incoming Mail | Th.pieces | 0.47 | 0.13 |
| ການໂອນເງິນຜ່ານລະບົບ | ຜັນສະບັບ | Western Union | Th.pieces | 4.43 | 3.08 |
| western Union | | | | | |
| ຂາອອກ | ຜັນສະບັບ | Outgoing Mail | Th.pieces | 0.82 | 0.37 |
| ຂາເຂົ້າ | ຜັນສະບັບ | Incoming Mail | Th.pieces | 3.62 | 2.71 |
| ພັດສະດຸ/ວັດສະດຸ | ໂຕນ | Materials | Tons | 560.13 | 193.15 |
| ຂາອອກ | ໂຕນ | Outgoing Mail | Tons | 553.72 | 114.21 |
| ຂາເຂົ້າ | ໂຕນ | Incoming Mail | Tons | 53.42 | 78.93 |
| ຫ້ອງການໄປສະນີ | ແຫ່ງ | Post office | Site | 160.00 | 160.00 |
| ຈຳມໄປສະນີ | ແຫ່ງ | Hamlets Post Seervice | Site | 48.00 | 48.00 |
| ສາຂາຈຳໜ່າຍສະແຕມ | ແຫ່ງ | Stam Distributors | Site | 63.00 | 63.00 |

ແຫລ່ງຂໍ້ມູນ: ກົມແຜນການ ແລະ ການເງິນ, ກະຊວງເຕັກໂນໂລຊີ ແລະ ການສື່ສານ

Source : Department of Planning and Finance, Ministry of Technology and Communications (MTC)

ຕາຕະລາງ 38 ດ້ານເຄືອຂ່າຍໂທລະຄົມ, ຄວາມອາດສາມາດຮອງຮັບ, ຈຳນວນຜູ້ລົງທະບຽນນຳໃຊ້ໂທລະສັບ ແລະ ອິນເຕີເນັດ
 Table 38 Telecom Network, Capacity, Telecom Subscription and Internet Subscription

| ລາຍການ | ຫົວໜ່ວຍ | Items | Unit | 2020 | 2021 |
|---|-----------|---|-----------|--------|--------|
| ດ້ານເຄືອຂ່າຍໂທລະຄົມ | | | | | |
| ສູນກາງໂທລະສັບຕັ້ງໂຕະ (PSTN) | ສະຖານີ | Public switched telephone network | Station | 209 | 224 |
| ຈຳນວນສູນກາງໂທລະສັບມືຖື (MSC) | ແຫ່ງ | Mobile Switching Center | Site | 9 | 9 |
| ຈຳນວນສູນກາງໂທລະສັບມືຖື (BSC) | ແຫ່ງ | Base Switching Center | Site | 52 | 44 |
| ຈຳນວນເສົາຮັບສົ່ງສັນຍານ-ຕາຂ່າຍໂທລະສັບມືຖື | ແຫ່ງ | Mobile Cellular Network (BTS) | Site | - | - |
| ສາຍກາບໄຍແສງ (Optic friber) | ກິໂລແມັດ | Optic friber | Km | 92,900 | 95,837 |
| ສັນຍານຄວບຄຸມໄດ້ | ແຂວງ | Signal Coverage in Provinces | Province | 18 | 18 |
| ສັນຍານຄວບຄຸມໄດ້ | ເມືອງ | Signal Coverage in Districts | Districts | 148 | 148 |
| ຖານນີ 2G | ສະຖານນີ | 2G Base Transceiver Station | Station | 4,415 | 4,783 |
| ຖານນີ 3G | ສະຖານນີ | 3G Base Transceiver Station | Station | 5,781 | 7,834 |
| ຖານນີ 4G | ສະຖານນີ | 4G Base Transceiver Station | Station | 6,013 | 6,063 |
| ດ້ານຄວາມອາດສາມາດຮອງຮັບ | | | | | |
| ໂທລະສັບຕັ້ງໂຕະມີສາຍ (PSTN) | ຜົນປະຕູ | Capacity | Th.number | 23,567 | 23,567 |
| ໂທລະສັບມືຖື (Prepaid / PostPaid & CDMA ຫຼື Win phone) | ຜົນປະຕູ | Fixed Telephone (wired) | Th.number | 123 | 123 |
| | ຜົນປະຕູ | Mobile cellular ports | Th.number | 23,444 | 23,444 |
| ຈຳນວນຜູ້ລົງທະບຽນນຳໃຊ້ໂທລະສັບ ແລະອິນເຕີເນັດ | | | | | |
| ໂທລະສັບ | ຜົນເລກໝາຍ | Subscription | Th.subs | 9,801 | 14,800 |
| ໂທລະສັບຕັ້ງໂຕະມີສາຍ (PSTN) | ຜົນເລກໝາຍ | Telephone and Mobile Subscription | Th.subs | 6,002 | 10,461 |
| ໂທລະສັບຕັ້ງໂຕະມີສາຍ (CDMA ຫຼື Win phone) | ຜົນເລກໝາຍ | Fixed Telephone Subscription | Th.subs | 48 | 33 |
| ໂທລະສັບມືຖື (Prepaid / PostPaid) | ຜົນເລກໝາຍ | Fixed wireless Telephone Subscription | Th.Subs | 1,317 | 1,267 |
| | ຜົນເລກໝາຍ | Mobile cellular (Prepaid/Postpaid) Subscription | Th.Subs | 4,637 | 4,822 |

ແຫລ່ງຂໍ້ມູນ: ກົມແຜນການ ແລະ ການເງິນ, ກະຊວງເຕັກໂນໂລຊີ ແລະ ການສື່ສານ

Source : Department of Planning and Finance, Ministry of Technology and Communications (MTC)

ຕາຕະລາງ 39 ດ້ານເຄືອຂ່າຍໂທລະຄົມ, ຄວາມອາດສາມາດຮອງຮັບ, ຈຳນວນຜູ້ລົງທະບຽນນຳໃຊ້ໂທລະສັບ ແລະ ອິນເຕີເນັດ

Table 39 Telecom Network, Capacity, Telecom Subscription and Internet Subscription

| ລາຍການ | ຫົວໜ່ວຍ | Items | Unit | 2020 | 2021 |
|--|------------|--|---------|-------|-------|
| ຈຳນວນຜູ້ລົງທະບຽນນຳໃຊ້ອິນເຕີເນັດອິນເຕີເນັດທັງໝົດ | ພັນເລກໜ້າຍ | Internet Subscription | Th.subs | 3,799 | 4,425 |
| ຈຳນວນຜູ້ລົງທະບຽນນຳໃຊ້ອິນເຕີເນັດແບບມີສາຍ | ພັນເລກໜ້າຍ | fixed(wired) internet subscription | Th.subs | 123 | 153 |
| ອິນເຕີເນັດລະບົບ ADSL, Cable modem | ພັນເລກໜ້າຍ | ADSL internet subscriptions, cable modem internet Subscriptions | Th.subs | 8 | 2 |
| ອິນເຕີເນັດຜ່ານສາຍເຊັ່ນ (ສາຍໄຍແກ້ວ) | ພັນເລກໜ້າຍ | Leased Line | Th.subs | 1 | 1 |
| ອິນເຕີເນັດໃຊ້ສາຍເຊື່ອມເຂົ້າໃນເຮືອນ FTTH | ພັນເລກໜ້າຍ | Fibre-to-the-home/building internet subscription | Th.subs | 112 | 146 |
| ຈຳນວນຜູ້ລົງທະບຽນນຳໃຊ້ ອິນເຕີເນັດ ທີ່ມີຄວາມໄວແຕ່ 256 kbit/s ຫຼືໜ້ອຍກວ່າ 2 Mbit/s | ພັນເລກໜ້າຍ | 256 kbit/s to less than 2 Mbit/s subscriptions | Th.subs | 9 | 9 |
| ຜູ້ລົງທະບຽນນຳໃຊ້ ອິນເຕີເນັດ 2 Mbit/s ແຕ່ໜ້ອຍກວ່າ 10 Mbit/s | ພັນເລກໜ້າຍ | 2 Mbit/s to less than 10 Mbit/s subscription | Th.subs | 98 | 113 |
| ການລົງທະບຽນນຳໃຊ້ ອິນເຕີເນັດ ເທົ່າກັບຫຼື ຫຼາຍກວ່າ 10 Mbit/s | ພັນເລກໜ້າຍ | Equal to or above 10 Mbit/s subscriptions | Th.subs | 7 | 17 |
| ຈຳນວນລົງທະບຽນນຳໃຊ້ອິນເຕີເນັດແບບບໍ່ມີສາຍທັງໝົດ (ອິນເຕີເນັດຜ່ານຊຶມ 3G,4G ໃຊ້ຜ່ານໂທລະສັບມືຖື ຜ່ານແອກຣາດ (Aircard, HSPA) | ພັນເລກໜ້າຍ | Wireless - broadband subscriptions 3G-4G, Active mobile-broadband subscriptions, standard mobile-Broadband subscription, dedicate Mobile-Broadband Subscriptions | Th.subs | 3,677 | 4,272 |

ແຫຼ່ງຂໍ້ມູນ: ກົມແຜນການ ແລະ ການເງິນ, ກະຊວງເຕັກໂນໂລຊີ ແລະ ການສື່ສານ

Source : Department of Planning and Finance, Ministry of Technology and Communications (MTC)

ຕາຕະລາງ 40 ອັດຕາການເຂົ້າເຖິງ ໄອຊີທີ ຂອງ ສປປລາວ
 Table 40 proportion of population to access on ICT

| ລ/ດ No. | ລາຍການ Items | ຫົວໜ່ວຍ Unit | 2020 | 2021 |
|------------|---|------------------------|------|------|
| 1 | ການໃຫ້ບໍລິການໂທລະສັບຕັ້ງໂທະກວມເມືອງ | ສ່ວນຮ້ອຍ Percentage | 100 | 100 |
| 2 | ການໃຫ້ບໍລິການໂທລະສັບຕັ້ງໂທະກວມບ້ານ | ສ່ວນຮ້ອຍ Percentage | 96 | 96 |
| 3 | ການໃຫ້ບໍລິການໂທລະສັບມືຖືກວມເມືອງ | ສ່ວນຮ້ອຍ Percentage | 100 | 100 |
| 4 | ການໃຫ້ບໍລິການໂທລະສັບມືຖືກວມບ້ານ | ສ່ວນຮ້ອຍ Percentage | 96 | 96 |
| 5 | ອັດຕາການຊົມໃຊ້ໂທລະສັບຕໍ່ປະຊາກອນ 100 ຄົນ | ສ່ວນຮ້ອຍ Percentage | 95 | 96 |
| 6 | ອັດຕາການຊົມໃຊ້ອິນເຕີເນັດຂອງຄົນລາວຕໍ່ປະຊາກອນ 100 ຄົນ | ສ່ວນຮ້ອຍ Percentage | 54 | 62 |
| 7 | ອັດຕາສ່ວນຜົນລະເມືອງນໍາໃຊ້ອອນລິນ໌ເຕີ | ສ່ວນຮ້ອຍ Percentage | 30 | 30 |
| 8 | ອັດຕາສ່ວນການຊົມໃຊ້ ICT | ສ່ວນຮ້ອຍ Percentage | - | - |
| 9 | ອັດຕາການພັດທະນາທັກສະຄວາມຮູ້ດ້ານ ICT | ສ່ວນຮ້ອຍ Percentage | - | - |
| 10 | ອັດຕາການໃຊ້ອິນເຕີເນັດໃນລາວ | ສ່ວນຮ້ອຍ Percentage | 54 | 62 |
| 11 | ອັດຕາຄົວເຮືອນທີ່ໃຊ້ໂທລະສັບຕັ້ງໂຕະ | ສ່ວນຮ້ອຍ Percentage | 65 | 66 |
| 12 | ອັດຕາຄົວເຮືອນທີ່ໃຊ້ໂທລະສັບຖື | ສ່ວນຮ້ອຍ Percentage | 93 | 94 |
| 13 | ອັດຕາຄົວເຮືອນທີ່ລົງທະບຽນອິນເຕີເນັດ | ສ່ວນຮ້ອຍ Percentage | 71 | 72 |

ແຫຼ່ງຂໍ້ມູນ: ກົມແຜນການ ແລະ ການເງິນ, ກະຊວງເຕັກໂນໂລຊີ ແລະ ການສື່ສານ

Source : Department of Planning and Finance, Ministry of Technology and Communications (MTC)

ຕາຕະລາງ 41

ບໍລິມາດການໂທ ແລະ ໃຊ້ອິນເຕີເນັດ

Table 41

Telecom traffic and internet traffic

| ລ/ດ No. | ລາຍການ | ຫົວໜ່ວຍ | Items | Unit | 2020 | 2021 |
|------------|--|----------------|--|---------------|---------------|----------------|
| I | ບໍລິມາດການໂທຂອງໂທລະສັບຕັ້ງໂຕ | ຮັບນາທີ | Fixed Telephone traffic | Th.min | | |
| 1 | ບໍລິມາດການໂທຂອງໂທລະສັບຕັ້ງໂຕ ມີສາຍທັງໝົດ | ຮັບນາທີ | Fix phon Traffic | Th.min | 369,941 | 315,170 |
| 2 | ບໍລິມາດການຜະລິດຂອງໂທລະສັບຕັ້ງໂຕ ໂທຫາໂທລະສັບຕັ້ງໂຕ | ຮັບນາທີ | Domestic fixed-to-fixed telephone traffic | Th.min | 358,362 | 304,347 |
| 3 | ບໍລິມາດການຜະລິດຂອງໂທລະສັບຕັ້ງໂຕ ໂທຫາມືຖື | ຮັບນາທີ | Fixed-to-mobile telephone traffic | Th.min | 10,574 | 10,823 |
| 4 | ບໍລິມາດການຜະລິດຂອງໂທລະສັບຕັ້ງໂຕ ໂທອອກສູ່ຕ່າງປະເທດ | ຮັບນາທີ | International outgoing fixed-telephone traffic | Th.min | 1,005 | 1,046 |
| 5 | ບໍລິມາດການຜະລິດຂອງໂທລະສັບຕັ້ງໂຕ ໂທທີ່ຮັບຈາກຕ່າງປະເທດ | ຮັບນາທີ | International incoming fixed-telephone traffic | Th.min | 1,966 | 1,956 |
| II | ບໍລິມາດການໂທຂອງໂທລະສັບມືຖື | ຮັບນາທີ | Mobile - telephone traffic | Th.min | | |
| 1 | ບໍລິມາດການຜະລິດຂອງໂທລະສັບມືຖືພາຍໃນປະເທດ | ຮັບນາທີ | Domestic Mobile - telephone traffic | Th.min | 1,462,323 | 1,368,689 |
| 2 | ບໍລິມາດການຜະລິດຂອງໂທລະສັບມືຖືໂທຫາມືຖື | ຮັບນາທີ | Outgoing mobile traffic to mobile traffic | Th.min | 339,785 | 342,012 |
| 3 | ບໍລິມາດການຜະລິດຂອງໂທລະສັບມືຖືໂທຫາຕັ້ງໂຕ | ຮັບນາທີ | Outgoing mobile traffic to fixed-networks | Th.min | 163,571 | 165,536 |
| 4 | ບໍລິມາດການຜະລິດຂອງໂທລະສັບມືຖືໂທອອກສູ່ຕ່າງປະເທດ | ຮັບນາທີ | Outgoing mobile traffic to international | Th.min | 19,693 | 17,797 |
| 5 | ບໍລິມາດການຜະລິດຂອງໂທລະສັບມືຖືຮັບຈາກຕ່າງປະເທດ | ຮັບນາທີ | Incoming international traffic to mobile network | Th.min | 64,694 | 52,007 |
| 6 | ບໍລິມາດການຜະລິດຂອງໂທລະສັບມືຖືໂທພາຍໃນເຄືອຂ່າຍ | ຮັບນາທີ | Mobile Cellular Traffic on-net in minite | Th.min | 378,853 | 516,759 |
| 7 | ບໍລິມາດການຜະລິດຂອງໂທລະສັບມືຖືໂທນອກເຄືອຂ່າຍ | ຮັບນາທີ | Mobile Cellular Traffic off-net in minite | Th.min | 601,393 | 669,847 |
| 8 | ບໍລິມາດຂອງ ໂລມິງ ຂາອອກເປັນນາທີ (IR outbound) | ຮັບນາທີ | Outgoing IR Traffic | Th.min | 10,901 | 9,961 |
| 9 | ບໍລິມາດຂອງ ໂລມິງ ຂາເຂົ້າເປັນນາທີ (IR Inbound) | ຮັບນາທີ | Incoming IR Traffic | Th.min | 51,728 | 44,429 |
| 10 | ສິ່ງຂໍ້ຄວາມ | ຮັບຄັ້ງ | SMS-sent | Th.time | 57,959 | 53,352 |
| 11 | ສິ່ງຂໍ້ຄວາມອອກສູ່ຕ່າງປະເທດ | ຮັບຄັ້ງ | SMS international | Th.time | - | - |
| 12 | ບໍລິມາດ ການນຳໃຊ້ໂທລະສັບມືຖື ທີ່ເປັນ DATA ເປັນ GB | GB | Mobile Broadband Internet traffic | GB | 6,323,239,226 | 18,891,418,846 |
| 13 | ບໍລິມາດການໃຫ້ບໍລິການຂອງອິນເຕີເນັດຍຮອດແບຣນ (ແບບມີສາຍ) ຄິດເປັນ | GB | Fixed (wire) - Broadband internet traffic | GB | 6,193,397,533 | 8,621,655,476 |

ແຫລ່ງຂໍ້ມູນ: ກົມແຜນການ ແລະ ການເງິນ, ກະຊວງເຕັກໂນໂລຊີ ແລະ ການສື່ສານ

Source : Department of Planning and Finance, Ministry of Technology and Communications (MTC)

ສະຖິຕິໂຍທາທິການ ແລະ ຂົນສົ່ງ

Public Work and Transport Statistics

ຕາຕະລາງ 42

ບໍລິມາດ, ດັດຊະນີ, ໂຄງປະກອບການຂົນສົ່ງ
ແລະ ຈໍລະຈອນສິນຄ້າທົ່ວປະເທດ

Table 42

Volume, Index, Structure of Freight Transport
and Freight Traffics for the Whole Country

| ປີ Years | ຂົນສົ່ງສິນຄ້າ (ພັນໂຕນ) Freight transport (Th.tons) | | | | | ຈໍລະຈອນສິນຄ້າ (ລ້ານໂຕນ.ກມ) Freight traffics (Mill.tons.km) | | | | |
|-------------|---|-------------------|---------------------|--------------------|------------------------|---|-------------------|---------------------|--------------------|------------------------|
| | ແບ່ງຕາມປະເພດການຂົນສົ່ງ By categories of transport | | | | | ແບ່ງຕາມປະເພດການຂົນສົ່ງ By categories of transport | | | | |
| | ລວມ Total | ທາງບົກ By land | ທາງນໍ້າ By water | ທາງອາກາດ By air | ທາງລົດໄຟ By railway | ລວມ Total | ທາງບົກ By land | ທາງນໍ້າ By water | ທາງອາກາດ By air | ທາງລົດໄຟ By railway |
| 2010 | 5,820.20 | 4,730.30 | 1,088.30 | 1.60 | - | 583.91 | 513.02 | 69.71 | 1.19 | - |
| 2011 | 4,818.58 | 3,823.10 | 993.35 | 2.13 | - | 389.80 | 319.42 | 70.04 | 0.35 | - |
| 2012 | 5,968.40 | 4,548.00 | 1,418.00 | 2.40 | - | 442.24 | 362.53 | 79.18 | 0.54 | - |
| 2013 | 6,594.65 | 5,007.00 | 1,586.00 | 1.65 | - | 474.28 | 388.34 | 85.47 | 0.47 | - |
| 2014 | 6,448.54 | 4,780.00 | 1,667.00 | 1.54 | - | 494.59 | 394.67 | 94.70 | 5.22 | - |
| 2015 | 8,097.00 | 5,127.30 | 2,965.50 | 4.20 | - | 521.16 | 434.71 | 86.06 | 0.38 | - |
| 2016 | 9,260.41 | 5,885.60 | 3,371.70 | 3.11 | - | 724.73 | 626.52 | 97.86 | 0.36 | - |
| 2017 | 8,562.90 | 5,795.20 | 2,763.40 | 4.30 | - | 543.95 | 481.25 | 62.70 | 0.53 | - |
| 2018 | 8,841.30 | 6,012.00 | 2,823.00 | 6.30 | - | 547.23 | 482.30 | 64.10 | 0.83 | - |
| 2019 | 9,099.50 | 6,443.00 | 2,651.00 | 5.50 | - | 579.84 | 517.20 | 60.00 | 2.64 | - |
| 2020 | 9,111.60 | 6,668.00 | 2,441.30 | 2.30 | 3.90 | 591.04 | 535.20 | 54.80 | 1.03 | 0.01 |
| 2021 | 7,212.80 | 6,943.00 | 268.50 | 1.30 | - | 559.47 | 556.66 | 2.36 | 0.45 | - |
| | ດັດຊະນີ | | | | | Index (1990 =100) | | | | |
| 2010 | 871.43 | 858.34 | 1,026.70 | 328.54 | - | 390.72 | 525.09 | 211.33 | 702.51 | - |
| 2011 | 721.47 | 693.72 | 937.12 | 437.58 | - | 260.83 | 326.94 | 212.31 | 205.52 | - |
| 2012 | 893.62 | 825.26 | 1,337.74 | 492.81 | - | 295.92 | 371.06 | 240.03 | 317.63 | - |
| 2013 | 987.39 | 908.55 | 1,496.23 | 338.40 | - | 317.36 | 397.48 | 259.10 | 276.75 | - |
| 2014 | 965.51 | 867.36 | 1,572.64 | 315.78 | - | 330.95 | 403.96 | 287.08 | 3,088.76 | - |
| 2015 | 1,212.33 | 930.38 | 2,797.64 | 862.42 | - | 348.73 | 444.95 | 260.90 | 225.69 | - |
| 2016 | 1,386.52 | 1,067.97 | 3,180.85 | 638.60 | - | 484.95 | 641.27 | 296.66 | 211.31 | - |
| 2017 | 1,282.09 | 1,051.57 | 2,606.98 | 882.96 | - | 363.98 | 492.58 | 190.07 | 313.85 | - |
| 2018 | 1,323.77 | 1,090.91 | 2,663.21 | 1,293.63 | - | 366.17 | 493.65 | 194.32 | 491.72 | - |
| 2019 | 1,383.76 | 1,169.12 | 2,500.94 | 1,122.45 | - | 387.99 | 529.38 | 181.89 | 1,560.36 | - |
| 2020 | 1,385.61 | 1,209.94 | 2,303.11 | 469.39 | - | 1,050.24 | 547.80 | 166.57 | 0.17 | - |
| 2021 | 1,096.85 | 1,259.84 | 253.30 | 265.31 | - | 427.77 | 569.76 | 7.18 | 265.96 | - |
| | ໂຄງປະກອບ | | | | | Structure | | | | |
| 2010 | 100.00 | 81.27 | 18.70 | 0.03 | - | 100.00 | 87.86 | 11.94 | 0.20 | - |
| 2011 | 100.00 | 79.34 | 20.61 | 0.04 | - | 100.00 | 81.94 | 17.97 | 0.09 | - |
| 2012 | 100.00 | 76.20 | 23.76 | 0.04 | - | 100.00 | 81.99 | 17.91 | 0.10 | - |
| 2013 | 100.00 | 75.93 | 24.05 | 0.02 | - | 100.00 | 81.88 | 18.02 | 0.10 | - |
| 2014 | 100.00 | 74.13 | 25.85 | 0.02 | - | 100.00 | 80.58 | 19.33 | 0.09 | - |
| 2015 | 100.00 | 63.32 | 36.62 | 0.05 | - | 100.00 | 83.41 | 16.51 | 0.07 | - |
| 2016 | 100.00 | 63.56 | 36.41 | 0.03 | - | 100.00 | 86.45 | 13.50 | 0.05 | - |
| 2017 | 100.00 | 67.68 | 32.27 | 0.05 | - | 100.00 | 88.39 | 11.52 | 0.10 | - |
| 2018 | 100.00 | 68.00 | 31.93 | 0.07 | - | 100.00 | 88.13 | 11.71 | 0.15 | - |
| 2019 | 100.00 | 70.81 | 29.13 | 0.06 | - | 100.00 | 89.20 | 10.35 | 0.45 | - |
| 2020 | 100.00 | 73.18 | 26.79 | 0.03 | - | 100.00 | 90.55 | 9.27 | 0.17 | - |
| 2021 | 100.00 | 96.26 | 3.72 | 0.02 | - | 100.00 | 99.50 | 0.42 | 0.08 | - |

ແຫຼ່ງຂໍ້ມູນ: ກົມແຜນການ ແລະ ການຮ່ວມມື, ກະຊວງໂຍທາທິການ ແລະ ຂົນສົ່ງ

Source : Department of Planning and Cooperation, Ministry of Public Works and Transport

ຕາຕະລາງ 43

ບໍລິມາດ, ດັດຊະນີ, ໂຄງປະກອບການຂົນສົ່ງ
ແລະ ຈໍລະຈອນໂດຍສານທົ່ວປະເທດ

Table 43

Volume, Index, Structure of Passenger Transport
and Passenger Traffic for the whole Country

| ປີ Years | ຂົນສົ່ງໂດຍສານ (ພັນຄົນ) | | Passenger transport (Th.persons) | | | ຈໍລະຈອນໂດຍສານ (ລ້ານຄົນ.ກມ) | | Passenger traffic (Mill.pers.km) | | |
|-------------------|---------------------------|-------------------|-------------------------------------|--------------------|------------------------|---------------------------------|-------------------|-------------------------------------|--------------------|------------------------|
| | ລວມ Total | ທາງບົກ By land | ທາງນໍ້າ By water | ທາງອາກາດ By air | ທາງລົດໄຟ By railway | ລວມ Total | ທາງບົກ By land | ທາງນໍ້າ By water | ທາງອາກາດ By air | ທາງລົດໄຟ By railway |
| 2010 | 47,587.00 | 45,272.00 | 2,026.00 | 289.00 | - | 2.70 | 2.56 | 0.07 | 0.08 | - |
| 2011 | 43,707.51 | 41,369.44 | 1,899.04 | 439.03 | - | 2.59 | 2.37 | 0.05 | 0.17 | - |
| 2012 | 50,685.90 | 47,609.00 | 2,652.00 | 424.90 | - | 2.85 | 2.62 | 0.07 | 0.16 | - |
| 2013 | 53,203.40 | 49,866.00 | 2,890.00 | 447.40 | - | 3.04 | 2.74 | 0.08 | 0.22 | - |
| 2014 | 52,395.00 | 48,958.00 | 2,886.00 | 512.00 | 39.00 | 3.43 | 2.98 | 0.08 | 0.23 | 0.14 |
| 2015 | 62,489.90 | 59,106.40 | 1,752.10 | 1,593.00 | 38.40 | 4.28 | 3.21 | 0.10 | 0.85 | 0.13 |
| 2016 | 71,497.20 | 68,046.20 | 1,972.20 | 1,448.00 | 30.80 | 4.39 | 3.35 | 0.11 | 0.83 | 0.11 |
| 2017 | 71,855.10 | 65,430.00 | 3,963.80 | 2,429.00 | 32.30 | 4.10 | 3.37 | 0.15 | 0.47 | 0.11 |
| 2018 | 81,703.30 | 74,200.00 | 4,091.00 | 3,380.00 | 32.30 | 5.85 | 3.70 | 0.15 | 1.89 | 0.11 |
| 2019 | 85,483.40 | 78,305.00 | 3,848.00 | 3,292.80 | 37.60 | 6.29 | 3.98 | 0.14 | 1.97 | 0.20 |
| 2020 | 84,060.20 | 79,871.00 | 3,024.00 | 1,162.90 | 2.30 | 4.79 | 4.06 | 0.14 | 0.56 | 0.03 |
| 2021 | 85,069.20 | 83,217.00 | 979.50 | 872.00 | 0.70 | 3.82 | 0.00 | 0.13 | 3.68 | 0.01 |
| ດັດຊະນີ | | | | | | Index (1990=100) | | | | |
| 2010 | 361.12 | 328.34 | 4.26 | 0.61 | - | 603.96 | 94.52 | 2.42 | 3.06 | - |
| 2011 | 331.68 | 300.04 | 4.34 | 1.00 | - | 578.73 | 91.52 | 1.87 | 6.60 | - |
| 2012 | 384.64 | 345.29 | 5.23 | 0.84 | - | 636.43 | 91.90 | 2.52 | 5.58 | - |
| 2013 | 403.74 | 361.66 | 5.43 | 0.84 | - | 678.59 | 90.18 | 2.69 | 7.13 | - |
| 2014 | 397.61 | 355.07 | 5.51 | 0.98 | - | 765.72 | 86.89 | 2.36 | 6.77 | 98.46 |
| 2015 | 474.21 | 428.67 | 2.80 | 2.55 | - | 956.80 | 74.81 | 2.30 | 19.75 | 80.21 |
| 2016 | 542.57 | 493.51 | 2.76 | 2.03 | - | 980.82 | 76.17 | 2.55 | 18.82 | 105.89 |
| 2017 | 545.28 | 474.54 | 5.52 | 3.38 | - | 915.04 | 82.18 | 3.58 | 11.45 | 99.00 |
| 2018 | 620.02 | 538.14 | 5.01 | 4.14 | - | 1,307.38 | 63.28 | 2.57 | 32.22 | 176.98 |
| 2019 | 648.65 | 567.91 | 4.50 | 3.85 | - | 1,405.88 | 63.21 | 2.26 | 31.35 | 15.90 |
| 2020 | 637.90 | 579.27 | 3.60 | 1.38 | - | 1,068.74 | 84.89 | 2.83 | 11.61 | - |
| 2021 | 645.56 | 603.50 | 1.15 | 1.03 | - | 852.20 | 0.06 | 3.30 | 96.31 | - |
| ໂຄງປະກອບ % | | | | | | Structure | | | | |
| 2010 | 100.00 | 95.14 | 4.26 | 0.61 | - | 100.00 | 94.52 | 2.42 | 3.06 | - |
| 2011 | 100.00 | 94.65 | 4.34 | 1.00 | - | 100.00 | 91.52 | 1.87 | 6.60 | - |
| 2012 | 100.00 | 93.93 | 5.23 | 0.84 | - | 100.00 | 91.90 | 2.52 | 5.58 | - |
| 2013 | 100.00 | 93.73 | 5.43 | 0.84 | - | 100.00 | 90.18 | 2.69 | 7.13 | - |
| 2014 | 100.00 | 93.44 | 5.51 | 0.98 | 0.07 | 100.00 | 86.89 | 2.36 | 6.77 | 3.98 |
| 2015 | 100.00 | 94.59 | 2.80 | 2.55 | 0.06 | 100.00 | 74.81 | 2.30 | 19.75 | 3.14 |
| 2016 | 100.00 | 95.17 | 2.76 | 2.03 | 0.04 | 100.00 | 76.17 | 2.55 | 18.82 | 2.45 |
| 2017 | 100.00 | 91.06 | 5.52 | 3.38 | 0.04 | 100.00 | 82.18 | 3.58 | 11.45 | 2.79 |
| 2018 | 100.00 | 90.82 | 5.01 | 4.14 | 0.04 | 100.00 | 63.28 | 2.57 | 32.22 | 1.93 |
| 2019 | 100.00 | 91.60 | 4.50 | 3.85 | 0.04 | 100.00 | 63.21 | 2.26 | 31.35 | 3.18 |
| 2020 | 100.00 | 95.02 | 3.60 | 1.38 | 0.00 | 100.00 | 84.89 | 2.83 | 11.61 | 0.66 |
| 2021 | 100.00 | 97.82 | 1.15 | 1.03 | 0.00 | 100.00 | 0.06 | 3.30 | 96.31 | 0.32 |

ແຫຼ່ງຂໍ້ມູນ: ກົມແຜນການ ແລະ ການຮ່ວມມື, ກະຊວງໂຍທາທິການ ແລະ ຂົນສົ່ງ

Source : Department of Planning and Cooperation, Ministry of Public Works and Transport

ຕາຕະລາງ 44

ຈຳນວນພາຫະນະແຍກຕາມປະເພດໃນທົ່ວປະເທດ
ຫົວໜ່ວຍ: ຈຳນວນລົດ

Table 44

Type of car for the Whole Country
Unit: Number of Car

| ລ/ດNo. ລາຍການ | Items | 2020 | 2021 |
|-------------------------------------|--------------------------|-----------|-----------|
| 1 ລົດຈັກ | Motorcycle | 1,766,383 | 2,223,793 |
| 2 ລົດຮັບຈ້າງ | Motorcycle Taxi | 156 | 156 |
| 3 ລົດສາມລໍ້ | Three wheel Car/Touktouk | 9,021 | 9,013 |
| 4 ລົດເກັ່ງ | Sedan | 88,796 | 98,259 |
| 5 ລົດແທັກຊີ | Taxi | 396 | 396 |
| 6 ລົດກະບະ | Pick-up | 301,632 | 466,155 |
| 7 ລົດຈີບ | Jeep | 64,762 | 73,215 |
| 8 ລົດບັສ (ຕູ້) | Van | 38,611 | 47,456 |
| 9 ລົດບັນທຸກ | Truck | 67,849 | 73,315 |
| 10 ລົດສົ່ງຂົນສົ່ງໂດຍສານໃນຕົວເມືອງ | Public Passenger | - | - |
| 11 ລົດເມສົ່ງຂົນສົ່ງໂດຍສານໃນຕົວເມືອງ | Public Bus | 67 | 67 |
| 12 ລົດໂດຍສານ | Bus | 5,723 | 6,212 |

ແຫຼ່ງຂໍ້ມູນ: ກົມແຜນການ ແລະ ການຮ່ວມມື, ກະຊວງໂຍທາທິການ ແລະ ຂົນສົ່ງ

Source : Department of Planning and Cooperation, Ministry of Public Works and Transport

ຕາຕະລາງ 45

ລວງຍາວຂອງເສັ້ນທາງທົ່ວປະເທດ
ຫົວໜ່ວຍ: ກມ

Table 45

Length of the Roads for the Whole Country
Unit: Km

| ລາຍການ | Items | 2020 | 2021 |
|-----------------------------|----------------------------------|---------------|----------|
| ທາງເບຕົງ | Concrete roads | 705 | - |
| ທາງອັດສະຟານ | Asplath correct roads | 1,276 | - |
| ທາງປູຢາງ | Tarred roads | 11,776 | - |
| ທາງປູແຮ່ | Graveled roads | 24,082 | - |
| ທາງປູດິນ | Earthen roads | 21,262 | - |
| ລວມລວງຍາວຂອງເສັ້ນທາງ | Total Length of the roads | 59,101 | - |

ແຫຼ່ງຂໍ້ມູນ: ກົມແຜນການ ແລະ ການຮ່ວມມື, ກະຊວງໂຍທາທິການ ແລະ ຂົນສົ່ງ

Source : Department of Planning and Cooperation, Ministry of Public Works and Transport

ຕາຕະລາງ 46

ຈຳນວນພາຫະນະແປງຕາມແຂວງ ຂອງ ປີ 2021

ຫົວໜ່ວຍ: ຈຳນວນຄັນ

Table 46

Vehicle by provinces for 2021

Unit: Number

| ລ/ດ No. | ຊື່ແຂວງ Province | ລົດຈັກ Motorcycle | ລົດຈັກ Motorcycle | ລົດຈັກຮັບຈ້າງ Taxi | ລົດສາມລໍ້ Three wheel car | ລົດເກັ່ງ Seda | ລົດແທັກຊີ Taxi | ລົດກະບະ Pick-up | ລົດຈີບ Jeep | ລົດບັສ (ຕູ້) Van | ລົດບັນທຸກ Truck | ລົດຂົນສົ່ງໂດຍ ສານໃນຕົວເມືອງ Public Bus | ລົດໂດຍສານ Bus |
|------------|-------------------------------------|----------------------|----------------------|-----------------------|---------------------------------|------------------|-------------------|--------------------|----------------|---------------------|--------------------|--|------------------|
| 01 | ນຄ. ຫຼວງວຽງຈັນ Vientiane Capital | 715,039 | 156 | 3,403 | 71,320 | 396 | 150,216 | 43,134 | 26,657 | 39,446 | 67 | 2,365 | |
| 02 | ຜົ້ງສາລີ Phongsaly | 14,421 | - | 1 | 197 | - | 2,070 | 225 | 206 | 585 | - | 108 | |
| 03 | ຫລວງນໍ້າທາ Luangnamtha | 33,965 | - | 37 | 945 | - | 4,050 | 1,007 | 511 | 1,825 | - | 147 | |
| 04 | ອຸດົມໄຊ Oudomxay | 43,828 | - | 194 | 584 | - | 5,344 | 679 | 545 | 2,448 | - | 378 | |
| 05 | ບໍ່ແກ້ວ Bokeo | 42,771 | - | 158 | 251 | - | 6,790 | 668 | 723 | 1,147 | - | 241 | |
| 06 | ຫລວງພະບາງ Luangprabang | 117,781 | - | 821 | 354 | - | 12,297 | 2,903 | 1,379 | 2,194 | - | 420 | |
| 07 | ຫົວພັນ Houaphanh | 45,393 | - | 14 | 725 | - | 2,844 | 241 | 373 | 828 | - | 150 | |
| 08 | ໄຊຍະບູລີ Xayabury | 117,141 | - | 102 | 1,206 | - | 113,994 | 837 | 788 | 2,659 | - | 455 | |
| 09 | ຊຽງຂວາງ Xiengkhuang | 50,222 | - | 255 | 1,402 | - | 10,114 | 956 | 698 | 1,677 | - | 135 | |
| 10 | ວຽງຈັນ Vientiane | 79,761 | - | 203 | 1,468 | - | 13,090 | 2,203 | 921 | 3,099 | - | 77 | |
| 11 | ບໍລິຄໍາໄຊ Borikhamxay | 40,559 | - | 143 | 994 | - | 6,761 | 917 | 489 | 1,731 | - | 219 | |
| 12 | ຄຳມ່ວນ Khammouane | 48,819 | - | 683 | 1,749 | - | 15,558 | 2,475 | 1,268 | 3,755 | - | 146 | |
| 13 | ສະຫວັນນະເຂດ Savannakhet | 631,174 | - | 1,449 | 11,084 | - | 82,457 | 11,057 | 9,038 | 6,786 | - | 378 | |
| 14 | ສາລະວັນ Saravane | 58,272 | - | 150 | 889 | - | 11,252 | 1,588 | 908 | 999 | - | 169 | |
| 15 | ເຊກອງ Sekong | 9,106 | - | 21 | 158 | - | 1,632 | 163 | 208 | 370 | - | 67 | |
| 16 | ຈຳປາສັກ Champasack | 157,427 | - | 1,326 | 4,582 | - | 24,882 | 3,762 | 2,401 | 3,109 | - | 641 | |
| 17 | ອັດຕະປື Attapeu | 14,933 | - | 53 | 322 | - | 2,375 | 362 | 314 | 513 | - | 115 | |
| 18 | ໄຊສົມບູນ Xaysomboun | 3,181 | - | - | 29 | - | 429 | 38 | 29 | 144 | - | 1 | |
| | ລວມ | 2,223,793 | 156 | 9,013 | 98,259 | 396 | 466,155 | 73,215 | 47,456 | 73,315 | 67 | 6,212 | |

ແຫຼ່ງຂໍ້ມູນ: ກົມແຜນການ ແລະ ການຮ່ວມມື, ກະຊວງໂຍທາທິການ ແລະ ຂົນສົ່ງ

Source : Department of Planning and Cooperation, Ministry of Public Works and Transport

ສະຖິຕິການຄ້າຕ່າງປະເທດ

Foreign Trade Statistics

ຕາຕະລາງ 47

ສະຖິຕິການນໍາເຂົ້າ ແລະ ສົ່ງອອກສິນຄ້າ
ແບ່ງຕາມກຸ່ມຂອງສິນຄ້າ ຕາມສາລະບານ
ອັດຕາພາສີລະບົບເອກະພາບອາຊຽນ ປີ 2017
ຫົວໜ່ວຍ: ພັນໂດລາສະຫະລັດ

Table 47

Import and Export Statistics
by Class of Commodity
With Sections by Asean Harmonized Tariff Nomenclature 2017
Unit: Th.US\$

| ລະຫັດ Code. | ໝວດສິນຄ້າ | Description | ຂາເຂົ້າ Import | | ຂາອອກ Export | |
|----------------|---|--|----------------|---------|--------------|-----------|
| | | | 2020** | 2021 | 2020** | 2021 |
| 01-05 | ສັດມີຊີວິດ ແລະ ຜະລິດຕະພັນຈາກສັດ | Live animals and animal products | 349,014 | 281,616 | 300,344 | 260,850 |
| 06-14 | ຜະລິດຕະພັນຈາກຜົດ | Vegetable products | 147,035 | 141,461 | 782,842 | 872,410 |
| 15 | ໄຂມັນ ແລະ ນໍ້າມັນ ທີ່ໄດ້ຈາກສັດ ຫລື ຜົດ; ຜະລິດຕະພັນທີ່ແຍກໄດ້ຈາກໄຂມັນ; ໄຂມັນບໍລິໂພກ ທີ່ໄດ້ຜ່ານການປຸງແຕ່ງແລ້ວ; ໄຂ ຫລື ຂີ້ເຜິ້ງທີ່ໄດ້ຈາກສັດ ຫລື ຜົດ | Animals and Vegetable fat and oil and their cleavage product; prepared edible fats; Animal or vegetable waxes | 10,660 | 10,717 | 390 | 148 |
| 16-24 | ຜະລິດຕະພັນຈາກອຸດສາຫະກຳປຸງແຕ່ງອາຫານ; ເຄື່ອງດື່ມ, ເຫລົ້າ ແລະ ນໍ້າສົ້ມ; ຢາສຸບ ແລະ ຜະລິດຕະພັນໃຊ້ແທນຢາສຸບ | Prepared foodstuffs, Beverage and spirits and vinegar; tobacco and manufactured tobacco substitutes | 458,658 | 528,349 | 370,819 | 386,640 |
| 25-27 | ຜະລິດຕະພັນບໍ່ແຮ່ | Minerals products | 740,283 | 893,757 | 2,620,250 | 2,930,872 |
| 28-38 | ຜະລິດຕະພັນ ຈາກອຸດສາຫະກຳເຄມີ ຫລື ອຸດສາຫະກຳທີ່ກ່ຽວພັນກັນ | Products of the Chemical or allied industries | 338,007 | 427,115 | 191,036 | 202,511 |
| 39-40 | ວັດຖຸປະສານສະຕິກ ແລະ ຂອງທີ່ເຮັດດ້ວຍປະສານສະຕິກ; ຢາງຢືດ ແລະ ຂອງທີ່ເຮັດດ້ວຍຢາງຢືດ | Plastic and articles there of; rubber and articles there of; | 218,851 | 235,172 | 254,233 | 313,729 |
| 41-43 | ໜັງດິບ, ໜັງຟອກ, ໜັງຂົນສັດ ແລະ ເຄື່ອງໃຊ້ທີ່ເຮັດດ້ວຍໜັງດັ່ງກ່າວ; ເຄື່ອງໃຊ້ປະເພດອານ ຫລື ເຄື່ອງປະກອບໃສ່ສັດ; ເຄື່ອງໃຊ້ສຳລັບເດີນທາງ, ກະເບົາຖື ແລະ ເຄື່ອງຄ້າຍຄຽງ; ເຄື່ອງໃຊ້ເຮັດດ້ວຍໄສ້ສັດ (ນອກຈາກໄສ້ນໄຍໄໝ) | Raw hides and skins, leather, furskins and articles there of, Saddlery and harness ;Travel goods, Handbags and similar containers; Articles of animal gut (other than silk worm gut) | 40,968 | 48,411 | 1,742 | 1,094 |

ຍັງມີຕໍ່ (Continued)

ຕາຕະລາງ 47

ສະຖິຕິການນຳເຂົ້າ ແລະ ສົ່ງອອກສິນຄ້າ
ແບ່ງຕາມກຸ່ມຂອງສິນຄ້າ ຕາມສາລະບານ
ອັດຕາພາສີລະບົບເອກະພາບອາຊຽນ ປີ 2017
ຫົວໜ່ວຍ: ພັນໂດລາສະຫະລັດ

Table 47

Import and Export Statistics
by Class of Commodity
With Sections by Asean Harmonized Tariff Nomenclature 2017
Unit: Th.US\$

| ລະຫັດ Code. | ໝວດສິນຄ້າ Description | ຂາເຂົ້າ Import | | ຂາອອກ Export | |
|----------------|---|----------------|---------|--------------|---------|
| | | 2020** | 2021 | 2020** | 2021 |
| 44-46 | ໄມ້, ຖ່ານໄມ້ ແລະ ເຄື່ອງໃຊ້ ເຮັດດ້ວຍໄມ້; ສະໂນ ແລະ ເຄື່ອງໃຊ້ ເຮັດດ້ວຍສະໂນ; ເຄື່ອງເຮັດດ້ວຍເຟືອງ ແລະ ເຄື່ອງຈັກສານ | 76,884 | 102,820 | 21,809 | 48,635 |
| 47-49 | ແປ້ງໜຽວໄດ້ມາຈາກໄມ້ ຫລື ວັດຖຸ ເສັ້ນໄຍເຊນລູນໂລອື່ນໆ; ເສດ ແລະ ສິ່ງທີ່ໃຊ້ບໍ່ໄດ້ຈາກ ເຈ້ຍ ຫລື ຈາກເຈ້ຍແຂງ; ເຈ້ຍ ແລະ ເຄື່ອງໃຊ້ທີ່ໄດ້ຈາກເຈ້ຍ ແລະ ເຈ້ຍແຂງ | 142,328 | 351,067 | 302,321 | 826,964 |
| 50-63 | ວັດຖຸເຮັດແຜ່ນແພ ແລະ ເຄື່ອງໃຊ້ ເຮັດດ້ວຍວັດຖຸດັ່ງກ່າວ | 178,995 | 236,689 | 196,092 | 198,699 |
| 64-67 | ເກີບ, ແພຄຸມຫົວ, ຄັນຮີ່ມກັນຝົນ, ຄັນຮີ່ມກັນແດດ, ໄມ້ຄ້ອນເທົ້າ, ໄມ້ແສ້ຕ່າງໆ ແລະ ສ່ວນປະກອບສິ່ງ ດັ່ງກ່າວ; ຂົນສັດປີກທີ່ແຕ່ງແລ້ວ ແລະ ເຄື່ອງຂອງເຮັດດ້ວຍຂົນສັດປີກ; ດອກໄມ້ທຽນ; ເຄື່ອງຂອງເຮັດດ້ວຍ ຜົມ | 11,506 | 9,334 | 94,890 | 129,506 |
| 68-70 | ເຄື່ອງໃຊ້ທີ່ເຮັດດ້ວຍຫີນ, ແປ້ງໜຽວ , ຊີມັງ, ອາມິອັງ, ມິກາ ຫລື ວັດຖຸຄ້າຍຄືກັນ; ຜະລິດຕະພັນ ດິນເຜົາ; ແກ້ວ ແລະ ເຄື່ອງໃຊ້ທີ່ເຮັດ ດ້ວຍແກ້ວ | 101,399 | 130,764 | 5,996 | 89,947 |
| 71 | ໄຂ່ມຸກທຳມະຊາດ ຫລື ໄຂ່ມຸກລ້ຽງ, ແກ້ວປະເສີດ ຫລື ແກ້ວຄ້າຍຄຽງ, ໂລຫະປະເສີດ, ໂລຫະທີ່ຫຸ້ມໂອບດ້ວຍໂລຫະປະເສີດ ແລະ ເຄື່ອງທີ່ເຮັດດ້ວຍວັດຖຸດັ່ງກ່າວ, ເຄື່ອງເອ້ທຽມ, ເງິນຫລຽນ | 15,111 | 282,044 | 473,868 | 980,591 |

ຍັງມີຕໍ່ (Continued)

ຕາຕະລາງ 47

ສະຖິຕິການນໍາເຂົ້າ ແລະ ສົ່ງອອກສິນຄ້າ
ແບ່ງຕາມກຸ່ມຂອງສິນຄ້າ ຕາມສາລະບານ
ອັດຕາຜາສິລະບົບເອກະພາບອາຊຽນ ປີ 2017
ຫົວໜ່ວຍ: ພັນໂດລາສະຫະລັດ

Table 47

Import and Export Statistics
by Class of Commodity
With Sections by Asean Harmonized Tariff Nomenclature 2017
Unit: Th.US\$

| ລະຫັດ Code. | ໝວດສິນຄ້າ | Description | ຂາເຂົ້າ Import | | ຂາອອກ Export | |
|----------------|---|---|------------------|------------------|------------------|------------------|
| | | | 2020** | 2021 | 2020** | 2021 |
| 72-83 | ໂລຫະທຳມະດາ ແລະ ເຄື່ອງໃຊ້ທີ່ເຮັດດ້ວຍໂລຫະດັ່ງກ່າວ | Base metals and articles of base metal | 513,446 | 389,111 | 224,870 | 94,839 |
| 84-85 | ກົນຈັກ ແລະ ເຄື່ອງປະກອບຕ່າງໆ, ເຄື່ອງອຸປະກອນໄຟຟ້າ ແລະ ສ່ວນປະກອບ ຂອງເຄື່ອງດັ່ງກ່າວ; ເຄື່ອງບັນທຶກສຽງ ຫລື ຖ່າຍທອດສຽງ, ເຄື່ອງບັນທຶກພາບ ຫລື ຖ່າຍທອດພາບດ້ວຍໂທລະພາບ, ສ່ວນປະກອບ ແລະ ອາໄຫລ່ຂອງເຄື່ອງດັ່ງກ່າວ | Machinery and mechanical appliances, Electrical equipment, Parts there of, Sound recorders and reproducers, television image, and sound recorders and producers, and parts and accessories of such articles | 1,125,926 | 993,810 | 293,872 | 279,940 |
| 86-89 | ພາຫະນະໃນການຂົນສົ່ງ | Vehicles, aircraft, vessels and associated transport equipment | 437,485 | 681,275 | 7,007 | 7,199 |
| 90-92 | ເຄື່ອງມື ແລະ ອຸປະກອນທັດສະນະສາດ, ເຄື່ອງອຸປະກອນການຖ່າຍຮູບ ຫລື ໃນການສ້າງຮູບເງົາ, ໃນການວັດແທກ, ໃນການກວດສອບ ຫລື ວັດແທກຄວາມຊັດເຈນແນ່ນອນ; ເຄື່ອງມື ແລະ ອຸປະກອນການແພດ ແລະ ການຜ່າຕັດ; ເຄື່ອງວັດແທກເວລາ (ໂມງ) ເຄື່ອງດົນຕີ | Optical, photographic, cinematographic, measuring, checking, precision, medical or surgical instruments and apparatus, Clocks and watches, Musical instruments, Parts and accessories there of | 45,952 | 76,049 | 26,500 | 28,409 |
| 93 | ອາວຸດ, ລູກປືນ ແລະ ສ່ວນປະກອບ ແລະ ອາໄຫລ່ຕ່າງໆຂອງເຄື່ອງດັ່ງກ່າວ | Arms and ammunition, Parts and accessories there of | 498 | 7 | - | - |
| 94-96 | ສິນຄ້າ ແລະ ຜະລິດຕະພັນຕ່າງໆ | Miscellaneous manufactured articles | 62,783 | 65,598 | 26,788 | 46,621 |
| 97 | ເຄື່ອງສິລະປະ, ເຄື່ອງສະສົມ ຫລື ເຄື່ອງວັດຖຸບູຮານ | Works of art, collectors pieces and antiques | 58 | 47 | 2 | 4 |
| 99 | ອື່ນໆ | Other | - | - | - | - |
| ລວມຍອດ | | | 5,015,847 | 5,885,214 | 6,195,671 | 7,699,607 |

ແຫຼ່ງຂໍ້ມູນ: ກົມສະຖິຕິເສດຖະກິດ, ສູນສະຖິຕິແຫ່ງຊາດ, ກະຊວງ ແຜນການ ແລະ ການລົງທຶນ ໂດຍອີງໃສ່ຂໍ້ມູນທີ່ໄດ້ຈາກກົມພາສີ, ກະຊວງ ການເງິນ

Source: Department of Economic Statistics, Lao Statistics Bureau, Ministry of Planning and Investment the data based on Department of Customs, Ministry of Finance.

- ໝາຍເຫດ:**
1. ລະບົບສັງລວມຄິດໄລ່ ແມ່ນປະຕິບັດຕາມລະບົບການຄ້າທົ່ວໄປ
 2. 2020 ແລະ 2021 ໄດ້ລວມເອົາຂໍ້ມູນໄຟຟ້າເຂົ້ານໍາ
 3. ອັດຕາຜາສິລະບົບເອກະພາບອາຊຽນ ປີ 2017
- **ຕົວເລກປັບປຸງໃໝ່

- Remark:**
1. Using General Trade System
 2. Including Electricity data form 2020 on ward
 3. ASEAN Harmonized Tariff Nomenclature 2017
- **Revised data

ຕາຕະລາງ 48

ມູນຄ່າການສົ່ງອອກ ແບ່ງຕາມຂົງເຂດ

Table 48

Export value by regions

| ລ/ດ No. | ຂົງເຂດ Regions | ມູນຄ່າ (ພັນໂດລາສະຫະລັດ) Export value (Th.US\$) | | ອັດຕາສ່ວນຕໍ່ການສົ່ງອອກລວມ Share of Total Export (%) | | |
|------------|---------------------------------|---|------------------|--|------------------|---------------|
| | | 2020** | 2021 | 2020** | 2021 | |
| | | I | ໃນອາຊຽນ | 4,037,564 | 4,352,624 | 65.17 |
| 1 | ບຣູໄນດາຣູຊາລັມ | Brunei Darussalam | - | 40 | - | 0.00 |
| 2 | ກຳປູເຈຍ | Cambodia | 93,669 | 170,028 | 1.51 | 2.21 |
| 3 | ອິນໂດເນເຊຍ | Indonesia | 45,271 | 18,370 | 0.73 | 0.24 |
| 4 | ມາເລເຊຍ | Malaysia | 10,380 | 6,307 | 0.17 | 0.08 |
| 5 | ມຽນມາ | Myanmar | 13,391 | 2,374 | 0.22 | 0.03 |
| 6 | ຟີລິບປິນ | Philippines | 9,379 | 9,901 | 0.15 | 0.13 |
| 7 | ສິງກະໂປ | Singapore | 42,106 | 91,958 | 0.68 | 1.19 |
| 8 | ໄທ | Thailand | 2,785,960 | 2,784,686 | 44.97 | 36.17 |
| 9 | ຫວຽດນາມ | Vietnam | 1,037,407 | 1,268,960 | 16.74 | 16.48 |
| II | ນອກອາຊຽນ | Extra-ASEAN | 2,015,270 | 3,035,829 | 32.53 | 39.43 |
| 1 | ອົດສະຕຣາລີ | Australia | 88,709 | 348,462 | 1.43 | 4.53 |
| 2 | ການາດາ | Canada | 6,500 | 7,503 | 0.10 | 0.10 |
| 3 | ຈີນ | China | 1,465,948 | 2,247,966 | 23.66 | 29.20 |
| 4 | ສະຫະພາບເອີຣົບ 28 ປະເທດ | EU 28 Countries | 215,016 | 193,419 | 3.47 | 2.51 |
| 5 | ອິນເດຍ | India | 108,965 | 75,076 | 1.76 | 0.98 |
| 6 | ຍີ່ປຸ່ນ | Japan | 84,727 | 82,878 | 1.37 | 1.08 |
| 7 | ສາທາລະນະລັດເກົາຫຼີ (ເກົາຫຼີໃຕ້) | Republic of Korea | 11,214 | 11,233 | 0.18 | 0.15 |
| 8 | ນິວຊີແລນ | New Zealand | 147 | 294 | 0.00 | 0.00 |
| 9 | ປາກີສະຖານ | Pakistan | 2 | 162 | 0.00 | 0.00 |
| 10 | ຣັດເຊຍ | Russia | 2,535 | 1,380 | 0.04 | 0.02 |
| 11 | ສະຫະລັດອາເມລິກາ | United States | 31,507 | 67,456 | 0.51 | 0.88 |
| III | ປະເທດອື່ນໆໃນໂລກ | Rest of the world | 142,837 | 311,154 | 2.31 | 4.04 |
| | ລວມ | Total | 6,195,671 | 7,699,607 | 100.00 | 100.00 |

ແຫຼ່ງຂໍ້ມູນ: ກົມສະຖິຕິເສດຖະກິດ, ສູນສະຖິຕິແຫ່ງຊາດ, ກະຊວງ ແຜນການ ແລະ ການລົງທຶນ ໂດຍອີງໃສ່ຂໍ້ມູນທີ່ໄດ້ຈາກ ກົມພາສີ, ກະຊວງ ການເງິນ

Source: Department of Economic Statistics, Lao Statistics Bureau, Ministry of Planning and Investment the data based on Department of Customs, Ministry of Finance.

ໝາຍເຫດ: 1. ລະບົບສົ່ງລວມຄິດໄລ່ ແມ່ນປະຕິບັດຕາມລະບົບການຄ້າທົ່ວໄປ
 2. 2020 ແລະ 2021 ໄດ້ລວມເອົາຂໍ້ມູນໄຟຟ້າເຂົ້ານໍາ
 3. ສະຫະພາບເອີຣົບ 28 ປະເທດ (ບວກປະເທດອັງກິດເຂົ້າ)
 **ຕົວເລກປັບປຸງໃໝ່

Remark: 1. Using General Trade System
 2. Including Electricity data form 2020 on ward
 3. EU 28 Countries include GB(United Kingdom)
 **Revised data

ຕາຕະລາງ 49

Table 49

ມູນຄ່າການນຳເຂົ້າ ແບ່ງຕາມຂົງເຂດ

Import value by regions

| ລ/ດ No. | ຂົງເຂດ Regions | ມູນຄ່າ (ພັນໂດລາສະຫະລັດ) | | ອັດຕາສ່ວນຕໍ່ການນຳເຂົ້າລວມ | |
|------------|---------------------------------|---------------------------|------------------|------------------------------|---------------|
| | | Import value (Th.US\$) | | Share of Total Import (%) | |
| | | 2020** | 2021 | 2020** | 2021 |
| I | ໃນອາຊຽນ | 3,002,756 | 3,348,006 | 59.87 | 56.89 |
| 1 | ບຣູໄນດາຣູຊາລັມ | 7 | 0.26 | 0.00 | 0.00 |
| 2 | ກຳປູເຈຍ | 2,265 | 6,679 | 0.05 | 0.11 |
| 3 | ອິນໂດເນເຊຍ | 20,676 | 19,623 | 0.41 | 0.33 |
| 4 | ມາເລເຊຍ | 23,870 | 21,857 | 0.48 | 0.37 |
| 5 | ມຽນມາ | 417 | 9,684 | 0.01 | 0.16 |
| 6 | ຟີລິບປິນ | 1,654 | 2,560 | 0.03 | 0.04 |
| 7 | ສິງກະໂປ | 63,429 | 64,543 | 1.26 | 1.10 |
| 8 | ໄທ | 2,487,146 | 2,756,219 | 49.59 | 46.83 |
| 9 | ຫວຽດນາມ | 403,291 | 466,841 | 8.04 | 7.93 |
| II | ນອກອາຊຽນ | 1,872,522 | 2,162,201 | 37.33 | 36.74 |
| 1 | ອົດສະຕາລີ | 82,452 | 99,825 | 1.64 | 1.70 |
| 2 | ການາດາ | 4,362 | 20,754 | 0.09 | 0.35 |
| 3 | ຈີນ | 1,295,119 | 1,329,354 | 25.82 | 22.59 |
| 4 | ສະຫະພາບເອີຣົບ 28 ປະເທດ | 88,011 | 131,167 | 1.75 | 2.23 |
| 5 | ອິນເດຍ | 35,583 | 40,409 | 0.71 | 0.69 |
| 6 | ຍີ່ປຸ່ນ | 177,193 | 175,234 | 3.53 | 2.98 |
| 7 | ສາທາລະນະລັດເກົາຫຼີ (ເກົາຫຼີໃຕ້) | 56,466 | 62,660 | 1.13 | 1.06 |
| 8 | ນິວຊີແລນ | 1,082 | 1,095 | 0.02 | 0.02 |
| 9 | ປາກິສະຖານ | 4,375 | 7,823 | 0.09 | 0.13 |
| 10 | ຣັດເຊຍ | 4,416 | 27,819 | 0.09 | 0.47 |
| 11 | ສະຫະລັດອາເມລິກາ | 123,462 | 266,058 | 2.46 | 4.52 |
| III | ປະເທດອື່ນໆໃນໂລກ | 140,569 | 375,007 | 2.80 | 6.37 |
| ລວມ | Total | 5,015,847 | 5,885,214 | 100.00 | 100.00 |

ແຫຼ່ງຂໍ້ມູນ: ກົມສະຖິຕິເສດຖະກິດ, ສູນສະຖິຕິແຫ່ງຊາດ, ກະຊວງ ແຜນການ ແລະ ການລົງທຶນ ໂດຍອີງໃສ່ຂໍ້ມູນທີ່ໄດ້ຈາກ
ກົມຜາສີ, ກະຊວງ ການເງິນ

Source: Department of Economic Statistics, Lao Bureau of Statistics' Ministry of Planning and Investment the data based on Department of Customs, Ministry of Finance.

- ໝາຍເຫດ: 1. ລະບົບສັງລວມຄິດໄລ່ ແມ່ນປະຕິບັດຕາມລະບົບການຄ້າທົ່ວໄປ
2. 2020 ແລະ 2021 ໄດ້ລວມເອົາຂໍ້ມູນໄຟຟ້າເຂົ້ານຳ
3. ສະຫະພາບເອີຣົບ 28 ປະເທດ (ບວກປະເທດອັງກິດເຂົ້າ)
**ຕົວເລກປັບປຸງໃໝ່

- Remark: 1. Using General Trade System
2. Including Electricity data form 2020 on ward
3. EU 28 Countries include GB (United Kingdom)
**Revised data

ສະຖິຕິດຸນການຊໍາລະກັບຕ່າງປະເທດ

Balance of payment External debt Statistics

ຕາຕະລາງ 50

ສະຖິຕິດຸນການຊໍາລະກັບຕ່າງປະເທດ ແລະ ສະຖິຕິໜີ້ສິນຕ່າງປະເທດ

Table 50

Balance of payment and Externor debt

| ລ/ດ No. | ລາຍການ | ຫົວໜ່ວຍ | Description | Unit | 2020 | 2021 |
|------------|---|----------|---|------------|-----------|----------|
| 01 | ດຸນບັນຊີຊໍາລະປົກກະຕິ | ລ້ານໂດລາ | Current account | Mill. US\$ | -120.14 | 257.11 |
| 02 | ອັດຕາສ່ວນດຸນບັນຊີປົກກະຕິຕໍ່ລວມອດຜະລິດຕະພັນພາຍໃນ | ສ່ວນຮ້ອຍ | CA to GDP | Percentage | -0.01 | 0.01 |
| 03 | ດຸນການຄ້າ | ລ້ານໂດລາ | Trade balance | Mill. US\$ | 769.27 | 1,011.58 |
| 04 | ອັດຕາສ່ວນດຸນການຄ້າຕໍ່ລວມຍອດຜະລິດຕະພັນພາຍໃນ | ສ່ວນຮ້ອຍ | Trade balance to GDP | Percentage | 0.04 | 0.05 |
| 05 | ມູນຄ່າການສົ່ງອອກສິນຄ້າ | ລ້ານໂດລາ | Export goods | Mill. US\$ | 6,143.15 | 5,814.91 |
| 06 | ອັດຕາສ່ວນມູນຄ່າການສົ່ງອອກສິນຄ້າ ຕໍ່ລວມຍອດຜະລິດຕະພັນພາຍໃນ | ສ່ວນຮ້ອຍ | Export goods to GDP | Percentage | 0.31 | 0.31 |
| 07 | ມູນຄ່າການນໍາເຂົ້າສິນຄ້າ | ລ້ານໂດລາ | Import goods | Mill. US\$ | 5,373.88 | 4,803.34 |
| 08 | ອັດຕາສ່ວນມູນຄ່າການນໍາເຂົ້າສິນຄ້າ ຕໍ່ລວມຍອດຜະລິດຕະພັນພາຍໃນ | ສ່ວນຮ້ອຍ | Import goods to GDP | Percentage | 0.27 | 0.26 |
| 09 | ດຸນບໍລິການ | ລ້ານໂດລາ | Service balance | Mill. US\$ | -99.28 | -89.01 |
| 10 | ລາຍໄດ້ຂັ້ນໜຶ່ງ | ລ້ານໂດລາ | Primary Income | Mill. US\$ | -1,042.05 | -815.60 |
| 11 | ລາຍໄດ້ຂັ້ນສອງ | ລ້ານໂດລາ | Secondary Income | Mill. US\$ | 251.93 | 150.15 |
| 12 | ດຸນບັນຊີທຶນ | ລ້ານໂດລາ | Capital account | Mill. US\$ | 12.62 | 1.73 |
| 13 | ດຸນບັນຊີການເງິນ | ລ້ານໂດລາ | Financial account | Mill. US\$ | -1,001.44 | -482.85 |
| 14 | ອັດຕາສ່ວນດຸນບັນຊີການເງິນ ຕໍ່ລວມຍອດຜະລິດຕະພັນພາຍໃນ | ສ່ວນຮ້ອຍ | FA to GDP | Percentage | -0.050632 | -0.03 |
| 15 | ກະແສເງິນລົງທຶນໂດຍກົງຈາກຕ່າງປະເທດ | ລ້ານໂດລາ | FDI flow | Mill. US\$ | -967.71 | -816.03 |
| 16 | ອັດຕາສ່ວນກະແສເງິນລົງທຶນໂດຍກົງຈາກຕ່າງປະເທດ ຕໍ່ລວມຍອດຜະລິດຕະພັນພາຍໃນ | ສ່ວນຮ້ອຍ | FDI flow/GDP | Percentage | -0.05 | -0.04 |
| 17 | ດຸນການຊໍາລະເງິນລວມ | ລ້ານໂດລາ | Overall balance | Mill. US\$ | 321.97 | -119.50 |
| 18 | ຄັງສໍາຮອງເງິນຕາຕ່າງປະເທດ | ລ້ານໂດລາ | International reserve | Mill. US\$ | 1,319.17 | 1,199.66 |
| 19 | ຄັງສໍາຮອງກຸ້ມການນໍາເຂົ້າສິນຄ້າ ຕໍ່ເດືອນ | ເດືອນ | International reserve coverage of imports for month | Months | 4.81 | 3.67 |
| 20 | ອັດຕາແລກປ່ຽນ ກີບ/ໂດລາສະຫະລັດ | ກີບ/ໂດລາ | Exchange rates KIP/US\$ | KIP/US\$ | 9,056.75 | 9,745.33 |
| 21 | ອັດຕາແລກປ່ຽນ ກີບ/ບາດ | ກີບ/ບາດ | Exchange rates KIP/BATH | KIP/BATH | 311.58 | 338.66 |
| 22 | ລວມຍອດໜີ້ສິນຕ່າງປະເທດ ຂອງລັດຖະບານ | ລ້ານໂດລາ | Public external debt outstanding | Mill. US\$ | | - |
| 23 | ອັດຕາສ່ວນໜີ້ສິນຕ່າງປະເທດ ຂອງລັດຖະບານ ຕໍ່ລວມຍອດຜະລິດຕະພັນພາຍໃນ | ສ່ວນຮ້ອຍ | Public external debt to GDP | Percentage | 10,500.00 | 0.00 |
| 24 | ລວມຍອດເງິນກູ້ຢືມຈາກຕ່າງປະເທດ ຂອງລັດຖະບານ | ສ່ວນຮ້ອຍ | Public external loan outstanding | Percentage | 0.53 | - |
| 25 | ອັດຕາສ່ວນລວມຍອດເງິນກູ້ຢືມຈາກຕ່າງປະເທດ ຂອງລັດຖະບານຕໍ່ລວມຍອດຜະລິດຕະພັນພາຍໃນ | ສ່ວນຮ້ອຍ | Public external loan to GDP | Percentage | 8,326.94 | - |

ແຫຼ່ງຂໍ້ມູນ: ກົມນະໂຍບາຍເງິນຕາ, ທະນາຄານ ແຫ່ງ ສປປ ລາວ

Source: Monetary Policy Department, Bank of Lao PDR

ໝາຍເຫດ: ຂໍ້ມູນທີ່ລາຍງານໃນປີ 2021 ແມ່ນຂໍ້ມູນ 9 ເດືອນ ສໍາລັບອັດຕາແລກປ່ຽນກີບ/ໂດລາ ແລະ ກີບ/ບາດ ແມ່ນຂໍ້ມູນໜີດປີ 2021

Remark: First 9 month of 2021 data, except the Exchange rate

ສະຖິຕິການຄ້າຕ່າງປະເທດດ້ານການບໍລິການ
International Trade in Services Statistics

ຕາຕະລາງ 51

ການສົ່ງອອກແບ່ງຕາມຂະແໜງການບໍລິການ
ຫົວໜ່ວຍ: ລ້ານໂດລາສະຫະລັດ

Table 51

Export of Trade in Services annually
Unit: Mill. US\$

| ລະຫັດ Code | ລາຍການ Description | ປີ/Year | |
|---------------|---|---------------|--------------|
| | | 2020 | 2021 |
| 1 | ການບໍລິການຮັບຈ້າງຜະລິດສິນຄ້າ | ... | ... |
| 2 | ການບໍລິການບໍາລຸງ ແລະ ສ້ອມແປງ | ... | ... |
| 3 | ການບໍລິການ ການຂົນສົ່ງ | ... | ... |
| 4 | ການບໍລິການ ການທ່ອງທ່ຽວ | 79.84 | 60.13 |
| 5 | ການບໍລິການດ້ານການກໍ່ສ້າງ | 213.19 | 0.92 |
| 6 | ການບໍລິການ ດ້ານການປະກັນໄພ | 6.79 | 7.12 |
| 7 | ການບໍລິການດ້ານການເງິນ | 6.75 | 2.25 |
| 8 | ການບໍລິການ ຄ່າຜາກຫຼວງ ແລະ ເອກະສານ | 1.75 | 1.34 |
| 9 | ການບໍລິການກ່ຽວກັບຄອມພິວເຕີ ແລະ ຂໍ້ມູນຂ່າວສານ | ... | ... |
| 10 | ການບໍລິການທຸລະກິດອື່ນໆ | 37.28 | 14.50 |
| 11 | ການບໍລິການທາງດ້ານວັດທະນາທຳ ແລະ ການຝັກຜ່ອນສ່ວນບຸກຄົນ | ... | ... |
| 12 | ການບໍລິການພາກລັດຖະບານ | 0.59 | 0.30 |
| ລວມ | TOTAL | 346.19 | 86.55 |

ແຫຼ່ງຂໍ້ມູນ: ກົມນະໂຍບາຍເງິນຕາ, ທະນາຄານ ແຫ່ງ ສປປ ລາວ

Source: Monetary Policy Department, Bank of Lao PDR

ໝາຍເຫດ: ຂໍ້ມູນຮອດເດືອນ 9/2021

Remark: First 9 month of 2021 data

ຕາຕະລາງ 52

ການນຳເຂົ້າແບ່ງຕາມຂະແໜງການບໍລິການ
ຫົວໜ່ວຍ: ລ້ານໂດລາສະຫະລັດ

Table 52

Import of Trade in Services annually
Unit: Mill. US\$

| ລະຫັດ Code | ລາຍການ Description | ປີ/Year | |
|---------------|--|---------------|---------------|
| | | 2020 | 2021 |
| 1 | ການບໍລິການຮັບຈ້າງຜະລິດສິນຄ້າ physical inputs owed by others | ... | ... |
| 2 | ການບໍລິການບຳລຸງ ແລະ ສ້ອມແປງ Maintenance and repair | ... | ... |
| 3 | ການບໍລິການການຂົນສົ່ງ Transportation | 116.77 | 106.95 |
| 4 | ການບໍລິການການທ່ອງທ່ຽວ Travel | 251.21 | 0.06 |
| 5 | ການບໍລິການດ້ານການກໍ່ສ້າງ Construction services | 8.67 | 10.34 |
| 6 | ການບໍລິການດ້ານການປະກັນໄພ Insurance services | 15.78 | 13.93 |
| 7 | ການບໍລິການດ້ານການເງິນ Financial Services | 0.48 | 0.35 |
| 8 | ການບໍລິການຄ່າພາກຫຼວງ ແລະ ເອກະສານ Royalties and license fees | ... | ... |
| 9 | ການບໍລິການ ດ້ານການສື່ສານ, ຄອມພິວເຕີ ແລະ ຂໍ້ມູນຂ່າວສານ Telecommunications, computer and information services | 35.08 | 31.32 |
| 10 | ການບໍລິການທຸລະກິດອື່ນໆ Other business services | 16.66 | 10.48 |
| 11 | ການບໍລິການທາງດ້ານວັດທະນາທຳ ແລະ ການຝັກຜ່ອນສ່ວນບຸກຄົນ Personal, cultural, and recreational services | ... | ... |
| 12 | ການບໍລິການພາກລັດຖະບານ Government services, n.i.e. | 0.82 | 2.12 |
| ລວມ | TOTAL | 445.47 | 175.55 |

ແຫຼ່ງຂໍ້ມູນ: ກົມນະໂຍບາຍເງິນຕາ, ທະນາຄານ ແຫ່ງ ສປປ ລາວ

Source: Monetary Policy Department, Bank of Lao PDR

ໝາຍເຫດ: ຂໍ້ມູນຮອດເດືອນ 9/2021

Remark: First 9 month of 2021 data

ສະຖິຕິທະນາຄານ

Bank Statistics

ຕາຕະລາງ 53

ຖານະການເງິນຂອງທະນາຄານແຫ່ງ ສປປ ລາວ
ຫົວໜ່ວຍ: ຕື້ກີບ

Table 53

Central Bank Survey
Unit: Bill. LAK

| ລະຫັດ ລາຍການ Code | Description | ປີ/Year | |
|-------------------------|---|------------------|------------------|
| | | 2020 | 2021 |
| 1 | ຊັບສິນຕ່າງປະເທດສຸດທິ | 11,575.93 | 11,796.28 |
| | ຊັບສິນຕ່າງປະເທດ | 12,261.64 | 14,145.16 |
| | ໜີ້ສິນຕ່າງປະເທດ | -685.71 | -2,348.88 |
| 2 | ຊັບສິນພາຍໃນສຸດທິ | 20,893.24 | 28,214.28 |
| | ສິນເຊື້ອພາຍໃນ | 16,969.79 | 23,345.78 |
| | ສິນເຊື້ອໃຫ້ລັດຖະບານສຸດທິ | 1,173.38 | 3,129.46 |
| | ສິນເຊື້ອໃຫ້ລັດຖະບານ | 2,509.49 | 5,025.96 |
| | ເງິນຝາກລັດຖະບານ | -1,336.11 | -1,896.50 |
| | ສິນເຊື້ອໃຫ້ພາກສ່ວນເສດຖະກິດ | 6,242.90 | 6,907.50 |
| | ສິນເຊື້ອໃຫ້ລັດວິສາຫະກິດ | 6,242.90 | 6,907.50 |
| | ສິນເຊື້ອໃຫ້ເອກະຊົນ | 0.00 | 0.00 |
| | ສິນເຊື້ອໃຫ້ສະຖາບັນການເງິນ | 9,553.51 | 13,308.82 |
| | ພັນທະບັດທະນາຄານແຫ່ງ ສປປ ລາວ | -2,192.76 | -2,250.96 |
| | ລາຍການອື່ນໆສຸດທິ | 6,116.22 | 7,119.46 |
| 3 | ຖານເງິນຕາ | 32,469.17 | 40,010.56 |
| | ເງິນຢູ່ໃນຂອດຈໍລະຈອນ | 12,195.01 | 13,386.49 |
| | ເງິນຝາກຂອງທະນາຄານທຸລະກິດ ແລະ ອົງການອື່ນໆ | 20,274.16 | 26,624.07 |
| | ເງິນຝາກກະແສລາຍວັນ | 15,714.99 | 22,607.01 |
| | ເງິນຝາກແຮບັງຄັບ | 4,093.95 | 3,420.32 |
| | ທຶນຈົດທະບຽນ | 403.24 | 512.10 |
| | ເງິນຝາກອື່ນໆ | 61.98 | 84.64 |

ແຫຼ່ງຂໍ້ມູນ: ກົມນະໂຍບາຍເງິນຕາ, ທະນາຄານ ແຫ່ງ ສປປ ລາວ

Source: Monetary Policy Department, Bank of Lao PDR

ຕາຕະລາງ 54

ຖານະການເງິນຂອງທະນາຄານທຸລະກິດທົ່ວລະບົບ
ຫົວໜ່ວຍ: ຕື້ກີບ

Table 54

Commercial Banks Balance Sheet
Unit: Bill. LAK

| ລະຫັດ Code | ລາຍການ Description | ປີ/Year | |
|---------------|--|-------------------|------------------|
| | | 2020 | 2021 |
| 1 | ຊັບສິນຕ່າງປະເທດສຸດທິ | -13,627.28 | -7,354.80 |
| | ຊັບສິນຕ່າງປະເທດ | 14,142.70 | 23,609.84 |
| | ໜີ້ສິນຕ່າງປະເທດ | -27,769.98 | -30,964.64 |
| 2 | ຄັງສໍາຮອງສຸດທິ | 35,608.19 | 45,849.94 |
| 3 | ຄັງສໍາຮອງ | 42,131.46 | 53,396.44 |
| | ເງິນກູ້ຢືມຈາກທະນາຄານກາງ | -6,523.27 | -7,546.50 |
| | ສິນເຊື້ອໃຫ້ລັດຖະບານສຸດທິ | 6,456.31 | 16,376.72 |
| | ສິນເຊື້ອໃຫ້ລັດຖະບານສຸດທິ ເງິນກີບ | 7,078.35 | 17,708.34 |
| | ສິນເຊື້ອໃຫ້ລັດຖະບານສຸດທິ ເງິນຕາຕ່າງປະເທດ | -622.03 | -1,331.62 |
| | ຊັບສິນພາຍໃນສຸດທິ (ຍົກເວັ້ນສິນເຊື້ອໃຫ້ລັດຖະບານ) | 74,083.58 | 73,278.07 |
| | ສິນເຊື້ອໃຫ້ພາກສ່ວນເສດຖະກິດ | 78,237.87 | 87,298.64 |
| 4 | ເງິນກີບ | 38,225.85 | 41,900.77 |
| 5 | ເງິນຕາຕ່າງປະເທດ | 40,012.02 | 45,397.87 |
| 6 | ສິນເຊື້ອໃຫ້ລັດວິສາຫະກິດ | 5,936.55 | 7,335.43 |
| | ເງິນກີບ | 429.38 | 1,060.20 |
| | ເງິນຕາຕ່າງປະເທດ | 5,507.17 | 6,275.24 |
| 7 | ສິນເຊື້ອໃຫ້ເອກກະຊົນ | 72,301.32 | 79,963.20 |
| | ເງິນກີບ | 37,796.47 | 40,840.57 |
| | ເງິນຕາຕ່າງປະເທດ | 34,504.85 | 39,122.63 |
| | ລາຍການອື່ນໆສຸດທິ | -4,154.29 | -14,020.57 |
| | ເງິນຝາກ | 102,520.80 | 128,149.93 |
| | ເງິນກີບ | 45,803.29 | 52,754.54 |
| | ເງິນຕາຕ່າງປະເທດ | 56,717.50 | 75,395.39 |

ແຫຼ່ງຂໍ້ມູນ: ກົມນະໂຍບາຍເງິນຕາ, ທະນາຄານ ແຫ່ງ ສປປ ລາວ

Source: Monetary Policy Department, Bank of Lao PDR

ຕາຕະລາງ 55

ຖານເງິນຕາທົ່ວລະບົບທະນາຄານ
ຫົວໜ່ວຍ: ຕື້ກີບ

Table 55

Monetary Survey
Unit: Bill. LAK

| ລະຫັດ Code | ລາຍການ Description | ປີ/Year | |
|---------------|-----------------------------------|-----------------------------|-------------------|
| | | 2020 | 2021 |
| 1 | ຊັບສິນຕ່າງປະເທດສຸດທິ | -2,051.35 | 4,441.48 |
| | ຊັບສິນຕ່າງປະເທດ | 26,404.34 | 37,755.01 |
| | ໜີ້ສິນຕ່າງປະເທດ | -28,455.69 | -33,313.52 |
| 2 | ຊັບສິນພາຍໃນສຸດທິ | 113,946.36 | 134,282.81 |
| | ສິນເຊື້ອພາຍໃນ | 92,110.46 | 113,712.31 |
| | ສິນເຊື້ອໃຫ້ລັດຖະບານສຸດທິ | NET CLAIMS ON GOVT | 7,629.69 |
| | ສິນເຊື້ອໃຫ້ລັດຖະບານ | Claims on Govt. | 11,270.65 |
| | ເງິນຝາກລັດຖະບານ | Deposit of Govt. | -3,640.96 |
| | ສິນເຊື້ອໃຫ້ພາກສ່ວນເສດຖະກິດ | Credit to the economy | 84,480.76 |
| | ສິນເຊື້ອໃຫ້ລັດວິສາຫະກິດ | Credit to state enterprises | 12,179.44 |
| | ສິນເຊື້ອໃຫ້ເອກະຊົນ | Credit to private sector | 72,301.32 |
| 3 | ລາຍການອື່ນໆສຸດທິ | 21,835.91 | 20,570.50 |
| 4 | ປະລິມານເງິນຕາມຄວາມໝາຍກວ້າງ | 111,895.01 | 138,724.30 |
| 5 | ປະລິມານເງິນຕາມຄວາມໝາຍແຄບ | 15,310.12 | 17,740.61 |
| | ເງິນຢູ່ນອກລະບົບທະນາຄານ | Currency Outside Banks | 9,312.24 |
| | ເງິນຝາກກະແສລາຍວັນ | Demand Deposits | 5,997.88 |
| 6 | ປະລິມານເງິນປະເພດອື່ນໆ | 96,584.90 | 120,983.68 |
| | ເງິນຝາກມີກຳນົດ ແລະ ເງິນຝາກປະຢັດ | Time and savings deposits | 39,867.39 |
| | ເງິນຝາກທີ່ເປັນເງິນຕາຕ່າງປະເທດ | Foreign currency deposits | 56,717.50 |

ແຫຼ່ງຂໍ້ມູນ: ກົມນະໂຍບາຍເງິນຕາ, ທະນາຄານ ແຫ່ງ ສປປ ລາວ

Source: Monetary Policy Department, Bank of Lao PDR

ຕາຕະລາງ 56

ເງິນຝາກແຍກປະເພດ

ຫົວໜ່ວຍ: ຕື້ກີບ

Table 56

Commercial Bank's deposit

Unit: Bill. LAK

| ລາຍການ | Description | ປີ/Year | |
|--|--|-------------------|-------------------|
| | | 2020 | 2021 |
| ເງິນຝາກທັງໝົດ | Total Deposits | 102,520.80 | 128,149.93 |
| ເງິນຝາກກະແສລາຍວັນ | Current Deposits | 20,095.39 | 25,112.50 |
| ເງິນຝາກປະຢັດ | Saving Deposits | 29,617.75 | 36,334.33 |
| ເງິນຝາກປະຈຳ | Term Deposits | 52,807.66 | 66,703.10 |
| 3 ເດືອນ | 3 Months | 2,657.76 | 5,580.21 |
| 6 ເດືອນ | 6 Months | 2,620.89 | 3,132.04 |
| 12 ເດືອນ | 12 Months | 17,777.51 | 22,318.37 |
| >12 ເດືອນ | >12 Months | 29,751.50 | 35,672.48 |
| ເງິນຝາກຜູ້ທີ່ບໍ່ມີຖິ່ນ ຖິ່ນຕັ້ງຢູ່ ສປປ ລາວ ທັງໝົດ | Total Non-resident deposit | 9,026.17 | 11,502.27 |
| ເງິນຝາກສະກຸນເງິນກີບ | LAK Deposits | 45,803.29 | 52,754.54 |
| ເງິນຝາກກະແສລາຍວັນ | Current Deposits | 5,935.90 | 7,166.24 |
| ເງິນຝາກປະຢັດ | Saving Deposits | 14,754.90 | 18,191.81 |
| ເງິນຝາກປະຈຳ | Term Deposits | 25,112.49 | 27,396.49 |
| 3 ເດືອນ | 3 Months | 1,257.33 | 957.50 |
| 6 ເດືອນ | 6 Months | 1,558.24 | 1,640.07 |
| 12 ເດືອນ | 12 Months | 8,541.90 | 10,765.68 |
| >12 ເດືອນ | >12 Months | 13,755.02 | 14,033.25 |
| ເງິນຝາກຜູ້ທີ່ບໍ່ມີຖິ່ນ ຖິ່ນຕັ້ງຢູ່ ສປປ ລາວ ເປັນເງິນກີບ | Local currency Non-resident deposit | 3,205.62 | 4,262.83 |
| ເງິນຝາກເປັນສະກຸນເງິນຕາຕ່າງປະເທດ | Foreign currency Deposits | 56,717.50 | 75,395.39 |
| ເງິນຝາກກະແສລາຍວັນ | Current Deposits | 14,159.49 | 17,946.25 |
| ເງິນຝາກປະຢັດ | Saving Deposits | 14,862.85 | 18,142.53 |
| ເງິນຝາກປະຈຳ | Term Deposits | 27,695.17 | 39,306.61 |
| 3 ເດືອນ | 3 Months | 1,400.43 | 4,622.71 |
| 6 ເດືອນ | 6 Months | 1,062.65 | 1,491.98 |
| 12 ເດືອນ | 12 Months | 9,235.61 | 11,552.69 |
| >12 ເດືອນ | >12 Months | 15,996.48 | 21,639.23 |
| ເງິນຝາກຜູ້ທີ່ບໍ່ມີຖິ່ນຖິ່ນຕັ້ງຢູ່ ສປປ ລາວ ເປັນເງິນຕາຕ່າງປະເທດ | Foreign currency Deposits | 5,820.56 | 7,239.44 |

ແຫຼ່ງຂໍ້ມູນ: ກົມນະໂຍບາຍເງິນຕາ, ທະນາຄານແຫ່ງ ສປປ ລາວ

Source: Monetary Policy Department, Bank of the Lao PDR

ຕາຕະລາງ 57

ການປ່ຽນແປງຂອງສະຖິຕິເງິນຕາ

ຫົວໜ່ວຍ: ສ່ວນຮ້ອຍ

Table 57

Unit: Percentage

| ລ/ດ No. | ລາຍການ | Description | ປີ/Year | |
|------------|--|---|---------|--------|
| | | | 2020 | 2021 |
| 1 | ອັດຕາການຂະຫຍາຍຕົວຂອງຖານເງິນຕາ | Monetary Base | 18.825 | 23.226 |
| 2 | ອັດຕາການຂະຫຍາຍຕົວຂອງປະລິມານເງິນຕາມຄວາມໝາຍແຄບ (M1) | Narrow Money | 11.06 | 15.88 |
| 3 | ອັດຕາການຂະຫຍາຍຕົວຂອງປະລິມານເງິນຕາມຄວາມໝາຍກວ້າງ (M2) | Broad Money Growth | 16.332 | 23.977 |
| 4 | ອັດຕາການຂະຫຍາຍຕົວຂອງສິນເຊື້ອ | Credit Growth | 4.8368 | 11.581 |
| 5 | ອັດຕາການຂະຫຍາຍຕົວຂອງເງິນຝາກ | Deposit Growth | 17.086 | 24.999 |
| 6 | ອັດຕາສ່ວນສິນເຊື້ອຕໍ່ເງິນຝາກ | Loan to Deposit Ratio | 76.314 | 68.122 |
| 7 | ອັດຕາການຂະຫຍາຍຕົວຂອງເງິນຝາກສະກຸນເງິນກີບ | Lak Currency Deposit Growth | 14.25 | 15.176 |
| 8 | ອັດຕາສ່ວນເງິນຝາກສະກຸນເງິນກີບຕໍ່ເງິນຝາກທັງໝົດ | Lak Currency Deposit to Total Deposit | 44.68 | 41.166 |
| 9 | ອັດຕາການຂະຫຍາຍຕົວຂອງເງິນຝາກສະກຸນເງິນຕາຕ່າງປະເທດ | Foreign Currency Deposit Growth | 19.48 | 32.931 |
| 10 | ອັດຕາສ່ວນເງິນຝາກສະກຸນເງິນຕາຕ່າງປະເທດຕໍ່ເງິນຝາກທັງໝົດ | Foreign Currency Deposit to Total Deposit | 55.322 | 58.834 |
| 11 | ອັດຕາສ່ວນໜີ້ບໍ່ເກີດດອກອອກຜົນ | Non-Performing Loans | 3.16 | 2.18 |
| 12 | ປະລິມານເງິນຕາມຄວາມໝາຍກວ້າງຕໍ່ລວມຍອດຜະລິດຕະພັນພາຍໃນ | Broad Money to GDP | 64.825 | 76.965 |
| 13 | ສິນເຊື້ອຕໍ່ລວມຍອດຜະລິດຕະພັນພາຍໃນ | Credit to GDP | 45.326 | 48.434 |
| 14 | ເງິນຝາກຕໍ່ລວມຍອດຜະລິດຕະພັນພາຍໃນ | Deposit to GDP | 59.394 | 71.098 |
| 15 | ຈຳນວນທະນາຄານ | Number of Bank | 44 | 44 |

ແຫຼ່ງຂໍ້ມູນ: ກົມນະໂຍບາຍເງິນຕາ, ທະນາຄານແຫ່ງ ສປປ ລາວ

Source: Monetary Policy Department, Bank of the Lao PDR

ຕາຕະລາງ 58

ສິນເຊື້ອແຍກຕາມຂະແໜງການຂອງທະນາຄານທຸລະກິດ

Table 58

Commercial Banks Credit by sector

| ລາຍການ | ຫົວໜ່ວຍ | Description | Unit | ປີ/Year | |
|--------------------------|----------|------------------------|------------|------------------|------------------|
| | | | | 2020 | 2021 |
| ລວມຍອດສິນເຊື້ອ | ຕື້ກີບ | Total | Bill. Lak | 78,237.87 | 87,298.64 |
| ຂະແໜງອຸດສາຫະກຳ | ຕື້ກີບ | Industry | Bill. Lak | 21,441.51 | 23,446.44 |
| ຂະແໜງກໍ່ສ້າງ | ຕື້ກີບ | Construction | Bill. Lak | 11,197.66 | 11,952.48 |
| ຂະແໜງປະກອບ-ວັດຖຸເຕັກນິກ | ຕື້ກີບ | Materials & Supplies | Bill. Lak | 883.46 | 2,636.17 |
| ຂະແໜງກະສິກຳ-ປ່າໄມ້ | ຕື້ກີບ | Agriculture & Forestry | Bill. Lak | 6,041.94 | 6,660.68 |
| ຂະແໜງການຄ້າ | ຕື້ກີບ | Commerce | Bill. Lak | 14,951.56 | 16,592.44 |
| ຂະແໜງຂົນສົ່ງ-ໄປສະນີ | ຕື້ກີບ | Transport | Bill. Lak | 1,461.46 | 1,757.29 |
| ຂະແໜງບໍລິການ | ຕື້ກີບ | Services | Bill. Lak | 10,367.72 | 12,721.19 |
| ຂະແໜງຫັດຖະກຳ | ຕື້ກີບ | Handicrafts | Bill. Lak | 1,051.59 | 1,045.12 |
| ຂະແໜງອື່ນໆ | ຕື້ກີບ | Others | Bill. Lak | 10,840.96 | 10,486.84 |
| ອັດຕາສ່ວນສິນເຊື້ອ | | Share | | | |
| ຂະແໜງອຸດສາຫະກຳ | ສ່ວນຮ້ອຍ | Industry | Percentage | 27.41 | 26.86 |
| ຂະແໜງກໍ່ສ້າງ | ສ່ວນຮ້ອຍ | Construction | Percentage | 14.31 | 13.69 |
| ຂະແໜງປະກອບ-ວັດຖຸເຕັກນິກ | ສ່ວນຮ້ອຍ | Materials & Supplies | Percentage | 1.13 | 3.02 |
| ຂະແໜງກະສິກຳ-ປ່າໄມ້ | ສ່ວນຮ້ອຍ | Agriculture & Forestry | Percentage | 7.72 | 7.63 |
| ຂະແໜງການຄ້າ | ສ່ວນຮ້ອຍ | Commerce | Percentage | 19.11 | 19.01 |
| ຂະແໜງຂົນສົ່ງ-ໄປສະນີ | ສ່ວນຮ້ອຍ | Transport | Percentage | 1.87 | 2.01 |
| ຂະແໜງບໍລິການ | ສ່ວນຮ້ອຍ | Services | Percentage | 13.25 | 14.57 |
| ຂະແໜງຫັດຖະກຳ | ສ່ວນຮ້ອຍ | Handicrafts | Percentage | 1.34 | 1.20 |
| ຂະແໜງອື່ນໆ | ສ່ວນຮ້ອຍ | Others | Percentage | 13.86 | 12.01 |

ແຫຼ່ງຂໍ້ມູນ: ກົມນະໂຍບາຍເງິນຕາ, ທະນາຄານ ແຫ່ງ ສປປ ລາວ

Source: Monetary Policy Department, Bank of Lao PDR

ຕາຕະລາງ 59

ອັດຕາດອກເບ້ຍສະເລ່ຍຂອງທະນາຄານທຸລະກິດ
ຫົວໜ່ວຍ: ສ່ວນຮ້ອຍ

Table 59

Commercial Banks Interest Rates
Unit: Percentage

| ລາຍການ | Description | 2020 | 2021 |
|--|-------------------------------|-------|-------|
| ອັດຕາດອກເບ້ຍສະເລ່ຍ | Average Interest Rates | | |
| ອັດຕາດອກເບ້ຍເງິນຝາກຂອງລູກຄ້າທົ່ວໄປ | Deposit Accounts | | |
| ສະກຸນເງິນກີບ | Kip Accounts | | |
| ເງິນຝາກປະຢັດ | Savings | 1.74 | 1.68 |
| ເງິນຝາກປະຈຳ: 3 ເດືອນ | Fixed: 3 months | 2.99 | 2.93 |
| ເງິນຝາກ 6 ເດືອນ | 6 months | 3.82 | 3.75 |
| ເງິນຝາກ 12 ເດືອນ | 12 months | 5.39 | 5.29 |
| ເງິນຝາກຫຼາຍກວ່າ 12 ເດືອນ | Over 12 months | 6.82 | 6.22 |
| ສະກຸນເງິນບາດ | Bath Accounts | | |
| ເງິນຝາກປະຢັດ | Savings | 0.97 | 0.94 |
| ເງິນຝາກປະຈຳ: 3 ເດືອນ | Fixed: 3 months | 1.71 | 1.68 |
| ເງິນຝາກ 6 ເດືອນ | 6 months | 2.46 | 2.44 |
| ເງິນຝາກ 12 ເດືອນ | 12 months | 3.39 | 3.38 |
| ເງິນຝາກຫຼາຍກວ່າ 12 ເດືອນ | Over 12 months | 4.39 | 4.34 |
| ສະກຸນເງິນໂດລາສະຫະລັດ | US. Dolla Accounts | | |
| ເງິນຝາກປະຢັດ | Savings | 1.12 | 1.07 |
| ເງິນຝາກປະຈຳ: 3 ເດືອນ | Fixed: 3 months | 2.08 | 2.03 |
| ເງິນຝາກ 6 ເດືອນ | 6 months | 2.78 | 2.78 |
| ເງິນຝາກ 12 ເດືອນ | 12 months | 3.67 | 3.71 |
| ເງິນຝາກຫຼາຍກວ່າ 12 ເດືອນ | Over 12 months | 4.93 | 4.94 |
| ອັດຕາດອກເບ້ຍເງິນກູ້ຢືມຂອງລູກຄ້າທົ່ວໄປ | Loan Accounts | | |
| ລູກຄ້າປະເພດ: ດີຫຼາຍ | Type of Customers: A | | |
| ສະກຸນເງິນກີບ | Kip Accounts | | |
| ໄລຍະສັ້ນ 1 ປີ | Short term (1 year) | 9.82 | 9.83 |
| ໄລຍະກາງ 1-3 ປີ | Medium term (1-3 years) | 10.61 | 10.80 |
| ໄລຍະຍາວ 3-6 ປີ | Long term (3-6 years) | 10.78 | 10.79 |
| ສະກຸນເງິນບາດ | Bath Accounts | | |
| ໄລຍະສັ້ນ 1 ປີ | Short term (1 year) | 8.44 | 8.35 |
| ໄລຍະກາງ 1-3 ປີ | Medium term (1-3 years) | 8.91 | 8.90 |
| ໄລຍະຍາວ 3-6 ປີ | Long term (3-6 years) | 9.36 | 9.35 |
| ສະກຸນເງິນໂດລາສະຫະລັດ | US. Dollar Accounts | | |
| ໄລຍະສັ້ນ 1 ປີ | Short term (1 year) | 8.18 | 8.06 |
| ໄລຍະກາງ 1-3 ປີ | Medium term (1-3 years) | 8.73 | 8.73 |
| ໄລຍະຍາວ 3-6 ປີ | Long term (3-6 years) | 9.09 | 9.12 |
| ເງິນເບີກເກິນບັນຊີ | Overdraft | | |
| ສະກຸນເງິນກີບ | Kip | 10.35 | 10.60 |
| ສະກຸນເງິນບາດ | Bath | 8.91 | 9.07 |
| ສິກຸນເງິນໂດລາສະຫະລັດ | US. Dollar | 8.86 | 9.00 |

ແຫຼ່ງຂໍ້ມູນ: ກົມນະໂຍບາຍເງິນຕາ, ທະນາຄານແຫ່ງ ສປປ ລາວ

Source: Monetary Policy Department, Bank of the Lao PDR

ສະຖິຕິການລົງທຶນຂອງຕ່າງປະເທດ

Foreign investment Statistics

ຕາຕະລາງ 60
ການລົງທຶນຂອງຕ່າງປະເທດ
ແບ່ງຕາມໝວດຂອງລະຫັດ ISIC
ຫົວໜ່ວຍ: ລ້ານໂດລາສະຫະລັດ

Table 60
Foreign investment
by categories of ISIC Code
Unit: Mill. US\$

| ລ/ດ Code. | ຂະແໜງການ | Sector | 2020 | 2021 |
|--------------|---|--|-------------|-------------|
| A | ກະສິກໍາ, ປ່າໄມ້ ແລະ ການ ປະມົງ | Agriculture, forestry and Fishing | | |
| | ຈຳນວນໂຄງການ | Number of projects | - | 1 |
| | ທຶນຈົດທະບຽນທັງໝົດ | Totals Capitals | - | 1,580,000 |
| | ທຶນພາຍໃນ | Demestic Capitals | - | - |
| | ທຶນຕ່າງປະເທດ | Foreign Capitals | - | 1,580,000 |
| B | ອຸດສາຫະກຳບໍ່ແຮ່ ແລະ ການຂຸດຄົ້ນ | Mining and Quarrying | | |
| | ຈຳນວນໂຄງການ | Number of projects | 14 | 44 |
| | ທຶນຈົດທະບຽນ | Totals Capitals | 244,940,578 | 172,395,547 |
| | ທຶນພາຍໃນ | Demestic Capitals | 153,579,535 | 108,278,726 |
| | ທຶນຕ່າງປະເທດ | Foreign Capitals | 91,361,043 | 64,116,821 |
| C | ອຸດສາຫະກຳປຸງແຕ່ງ | Manufacturing | | |
| | ຈຳນວນໂຄງການ | Number of projects | 26 | 17 |
| | ທຶນຈົດທະບຽນ | Totals Capitals | 54,932,880 | 63,221,035 |
| | ທຶນພາຍໃນ | Demestic Capitals | 4,513,982 | 20,346,774 |
| | ທຶນຕ່າງປະເທດ | Foreign Capitals | 50,418,898 | 42,874,261 |
| D | ການສະໜອງໄຟຟ້າ, ອາຍແກັສແລະ ອາຍເຢັນ | Electricity, Gas and Air- conditioning Supply | | |
| | ຈຳນວນໂຄງການ | Number of projects | 9 | - |
| | ທຶນຈົດທະບຽນ | Totals Capitals | 900,125,855 | - |
| | ທຶນພາຍໃນ | Demestic Capitals | 766,147,586 | - |
| | ທຶນຕ່າງປະເທດ | Foreign Capitals | 133,978,270 | - |
| E | ການສະໜອງນໍ້າ, ລະບາຍນໍ້າເສຍ, ການບໍລິຫານຈັດການ ແລະ ເຄື່ອນ ໄຫວບໍລິການສິ່ງເສດເຫຼືອ | Water supply, Sewerage, Waste Management and Remediation Activities | | |
| | ຈຳນວນໂຄງການ | Number of projects | - | - |
| | ທຶນຈົດທະບຽນ | Totals Capitals | - | - |
| | ທຶນພາຍໃນ | Demestic Capitals | - | - |
| | ທຶນຕ່າງປະເທດ | Foreign Capitals | - | - |
| F | ການກໍ່ສ້າງ | Construction | | |
| | ຈຳນວນໂຄງການ | Number of projects | 10 | 10 |
| | ທຶນຈົດທະບຽນ | Totals Capitals | 12,251,880 | 76,987,610 |
| | ທຶນພາຍໃນ | Demestic Capitals | - | 1,500,000 |
| | ທຶນຕ່າງປະເທດ | Foreign Capitals | 12,251,880 | 75,487,610 |

ຍັງມີຕໍ່/Continued

ຕາຕະລາງ 60

ການລົງທຶນຂອງຕ່າງປະເທດ
ແບ່ງຕາມໝວດຂອງລະຫັດ ISIC
ຫົວໜ່ວຍ: ລ້ານໂດລາສະຫະລັດ

Table 60

Foreign investment
by categories of ISIC Code
Unit: Mill. US\$

| ລ/ດ Code. | ຂະແໜງການ | Sector | 2020 | 2021 |
|--------------|---|--|---------------|-------------|
| G | ການຄ້າຂາຍຍົກ ຂາຍຢ່ອຍ, ສ້ອມແປງລົດຍົນ ແລະ ລົດຈັກ | Wholesale and Retail Trade, Repair of Motor Vehicles and Motorcycles | | |
| | ຈຳນວນໂຄງການ | Number of projects | 25 | 45 |
| | ທຶນຈົດທະບຽນ | Totals Capitals | 1,433,487,880 | 612,470,120 |
| | ທຶນພາຍໃນ | Domestic Capitals | 255,000 | 2,629,620 |
| | ທຶນຕ່າງປະເທດ | Foreign Capitals | 1,433,232,880 | 61,840,500 |
| H | ການຂົນສົ່ງ ແລະ ສາງສິນຄ້າ | Transportation and Storage | | |
| | ຈຳນວນໂຄງການ | Number of projects | 8 | 8 |
| | ທຶນຈົດທະບຽນ | Totals Capitals | 14,161,328 | 12,115,448 |
| | ທຶນພາຍໃນ | Domestic Capitals | 12,076,328 | 7,658,606 |
| | ທຶນຕ່າງປະເທດ | Foreign Capitals | 2,085,000 | 5,456,842 |
| I | ການເຄື່ອນໄຫວກິດຈະກຳໃຫ້ທີ່ ຜັກເຊົ່າ ແລະ ຮ້ານອາຫານ | Accommodation and Food Service Activities | | |
| | ຈຳນວນໂຄງການ | Number of projects | 11 | 65 |
| | ທຶນຈົດທະບຽນ | Totals Capitals | 43,258,700 | 609,913,000 |
| | ທຶນພາຍໃນ | Domestic Capitals | - | 68,000 |
| | ທຶນຕ່າງປະເທດ | Foreign Capitals | 43,258,700 | 609,845,000 |
| J | ຂໍ້ມູນຂ່າວສານ ແລະ ການຕິດຕໍ່ ສື່ສານ | Information and Communications | | |
| | ຈຳນວນໂຄງການ | Number of projects | 1 | 7 |
| | ທຶນຈົດທະບຽນ | Totals Capitals | 12,500 | 624,354,468 |
| | ທຶນພາຍໃນ | Domestic Capitals | - | 605,032,979 |
| | ທຶນຕ່າງປະເທດ | Foreign Capitals | 12,500 | 19,321,489 |
| K | ການເຄື່ອນໄຫວດ້ານການເງິນ ແລະ ປະກັນໄພ | Financial and Insurance Activities | | |
| | ຈຳນວນໂຄງການ | Number of projects | 8 | 2 |
| | ທຶນຈົດທະບຽນ | Totals Capitals | 79,025,868 | 600,100,000 |
| | ທຶນພາຍໃນ | Domestic Capitals | 35,873,329 | 100,000 |
| | ທຶນຕ່າງປະເທດ | Foreign Capitals | 43,152,539 | 600,000,000 |
| L | ການເຄື່ອນໄຫວດ້ານ ອະສັງຫາລິມະຊັບ | Real Estate Activities | | |
| | ຈຳນວນໂຄງການ | Number of projects | 9 | 6 |
| | ທຶນຈົດທະບຽນ | Capitals | 38,800,000 | 710,000,000 |
| | ທຶນພາຍໃນ | Domestic Capitals | - | 500,000 |
| | ທຶນຕ່າງປະເທດ | Foreign Capitals | 38,800,000 | 709,500,000 |

ຍັງມີຕໍ່/Continued

ຕາຕະລາງ 60

ການລົງທຶນຂອງຕ່າງປະເທດ
ແບ່ງຕາມໝວດຂອງລະຫັດ ISIC
ຫົວໜ່ວຍ: ລ້ານໂດລາສະຫະລັດ

Table 60

Foreign investment
by categories of ISIC Code
Unit: Mill. US\$

| ລ/ດ Code. | ຂະແໜງການ | Sector | 2020 | 2021 |
|--------------|--|---|------------|-------------|
| M | ການເຄື່ອນໄຫວດ້ານສາຍວິຊາອາຊີບ, ວິທະຍາສາດ ແລະ ເຕັກນິກ | Professional, Scientific and Technical Activities | | |
| | ຈຳນວນໂຄງການ | Number of projects | 33 | 38 |
| | ທຶນຈົດທະບຽນ | Totals Capitals | 23,521,196 | 8,244,447 |
| | ທຶນພາຍໃນ | Demestic Capitals | 4,321,906 | 1,972,785 |
| | ທຶນຕ່າງປະເທດ | Foreign Capitals | 19,199,290 | 6,271,662 |
| N | ການເຄື່ອນໄຫວສະໜັບສະໜູນ ແລະ ຄຸ້ມຄອງບໍລິຫານ | Administrative and Support Service Aitivities | | |
| | ຈຳນວນໂຄງການ | Number of projects | - | 8 |
| | ທຶນຈົດທະບຽນ | Totals Capitals | - | 602,393,816 |
| | ທຶນພາຍໃນ | Demestic Capitals | - | 602,393,816 |
| | ທຶນຕ່າງປະເທດ | Foreign Capitals | - | - |
| O | ການບໍລິຫານມວນຊົນ ແລະ ປ້ອງກັນຊາດ, ປ້ອງກັນສັງຄົມແບບບັງຄັບ | Plublic Administration and Defence, Compulsory Social Security | | |
| | ຈຳນວນໂຄງການ | Number of projects | - | - |
| | ທຶນຈົດທະບຽນ | Totals Capitals | - | - |
| | ທຶນພາຍໃນ | Demestic Capitals | - | - |
| | ທຶນຕ່າງປະເທດ | Foreign Capitals | - | - |
| P | ການສຶກສາ | Education | | |
| | ຈຳນວນໂຄງການ | Number of projects | 6 | 9 |
| | ທຶນຈົດທະບຽນ | Totals Capitals | 1,186,230 | 2,781,958 |
| | ທຶນພາຍໃນ | Demestic Capitals | 322,500 | 1,352,632 |
| | ທຶນຕ່າງປະເທດ | Foreign Capitals | 863,730 | 1,429,326 |
| Q | ການເຄື່ອນໄຫວວ່າດ້ວຍສຸຂະພາບ ແລະ ວຽກງານທາງສັງຄົມ | Human Health and Social Work Activities | | |
| | ຈຳນວນໂຄງການ | Number of projects | 11 | 3 |
| | ທຶນຈົດທະບຽນ | Totals Capitals | 24,407,501 | 3,126,203 |
| | ທຶນພາຍໃນ | Demestic Capitals | 2,097,620 | 2,631,579 |
| | ທຶນຕ່າງປະເທດ | Foreign Capitals | 22,309,881 | 694,624 |
| R | ສິນລະປະ, ການບັນເທີງ ແລະ ການຝັກຜ່ອນ | Arsts, Entertainment and Recreation | | |
| | ຈຳນວນໂຄງການ | Number of projects | - | 1 |
| | ທຶນຈົດທະບຽນ | Totals Capitals | - | 30,000,000 |
| | ທຶນພາຍໃນ | Demestic Capitals | - | 30,000,000 |
| | ທຶນຕ່າງປະເທດ | Foreign Capitals | - | - |

ຍັງມີຕໍ່/Continued

ຕາຕະລາງ 60
 ການລົງທຶນຂອງຕ່າງປະເທດ
 ແບ່ງຕາມໝວດຂອງລະຫັດ ISIC
 ຫົວໜ່ວຍ: ລ້ານໂດລາສະຫະລັດ

Table 60
 Foreign investment
 by categories of ISIC Code
 Unit: Mill. US\$

| ລ/ດ Code. | ຂະແໜງການ | Sector | 2020 | 2021 |
|--------------|---|--|------------|------------|
| S | ການເຄື່ອນໄຫວການບໍລິການອື່ນໆ | Other Service Activities | | |
| | ຈຳນວນໂຄງການ | Number of projects | 1 | 24 |
| | ທຶນຈົດທະບຽນ | Capitals | 20,000 | 30,298,000 |
| | ທຶນພາຍໃນ | Demestic Capitals | - | 10,000 |
| | ທຶນຕ່າງປະເທດ | Foreign Capitals | 20,000 | 30,288,000 |
| T | ການເຄື່ອນໄຫວຂອງຄົວເຮືອນທີ່ເປັນ ນາຍຈ້າງ, ການເຄື່ອນໄຫວການຜະລິດ ສິນຄ້າ ແລະ ບໍລິການທີ່ບໍ່ສາມາດແຍກ ໄດ້ຂອງບັນດາຄົວເຮືອນສໍາລັບຊົມໃຊ້ເອງ | Public Administration and Defence, Compulsory Social Security | | |
| | ຈຳນວນໂຄງການ | Number of projects | - | - |
| | ທຶນຈົດທະບຽນ | Totals Capitals | - | - |
| | ທຶນພາຍໃນ | Demestic Capitals | - | - |
| | ທຶນຕ່າງປະເທດ | Foreign Capitals | - | - |
| U | ການເຄື່ອນໄຫວຂອງບັນດາອົງ ການຈັດຕັ້ງສາກົນ ແລະ ກົງຈັກ | Activities of Extraterritions and Bodies | | |
| | ຈຳນວນໂຄງການ | Number of projects | - | - |
| | ທຶນຈົດທະບຽນ | Totals Capitals | - | - |
| | ທຶນພາຍໃນ | Internal Capitals | - | - |
| | ທຶນຕ່າງປະເທດ | Foreign Capitals | - | - |
| W | ການເຄື່ອນໄຫວອື່ນໆທີ່ບໍ່ສາມາດແຍກ ໄດ້ຕາມໝວດຂອງ ISIC | Unclear Activities | | |
| | ຈຳນວນໂຄງການ | Number of projects | 9 | - |
| | ທຶນຈົດທະບຽນ | Totals Capitals | 41,100,000 | - |
| | ທຶນພາຍໃນ | Demestic Capitals | 41,049,000 | - |
| | ທຶນຕ່າງປະເທດ | Foreign Capitals | 51,000 | - |

ແຫຼ່ງຂໍ້ມູນ: ກົມສະຖິຕິເສດຖະກິດ, ສູນສະຖິຕິແຫ່ງຊາດ, ກົມສົ່ງເສີມການລົງທຶນ ແລະ ຫ້ອງການຄຸ້ມຄອງເຂດ
 ເສດຖະກິດພິເສດ ກະຊວງ ຜທ

Source: Department of Economic Statistics, Lao Statistics Bureau, Department of Investment
 Promotion and Promotion and Management special economic zones MPI

ໝາຍເຫດ:

- 1 ຂໍ້ມູນທີ່ເປັນການຮ່ວມທຶນທີ່ບໍ່ສາມາດຈຳແນກໄດ້ (Join venture), 50% ຄິດເປັນທຶນຕ່າງປະເທດ ເພື່ອການຄາດ
 ຄະເນມູນຄ່າທຶນຕ່າງປະເທດທັງໝົດ
- 2 ຈຳນວນໂຄງການທຶນແມ່ນນັບຈາກຊື່ຂອງບໍລິສັດທີ່ມາລົງທຶນ
- 3 ການຈັດແບ່ງການລົງທຶນ ແມ່ນແຍກຕາມໝວດຂອງລະຫັດ ISIC
- 4 ສຳລັບປີ 2021 ແມ່ນໄດ້ເພີ່ມເອົາວິສາຫະກິດທີ່ເປັນການລົງທຶນຂອງລາວເຂົ້າຕື່ມ

Remark:

- 1 Joint data (Join venture), 50% as foreign to the estimated value of all foreign
- 2 Number of ProJects is the name of the company to invest
- 3 The investment is classified by categories of ISIC Code
- 4 For 2021 we add Domestic Investment

ສະຖິຕິການທ່ອງທ່ຽວ

Tourism Statistics

ຕາຕະລາງ 61

ຈຳນວນນັກທ່ອງທ່ຽວແບ່ງຕາມທະວີບ
ຫົວໜ່ວຍ: ຄົນ

Table 61

Number of Tourists by Continent
Unit: Persons

| ລ/ດ Code. | ຊື່ປະເທດ | Name of Countries | 2020 | 2021 |
|--------------|------------------------------|---------------------------|----------------|----------|
| I. | ອາຊຽນ | ASEAN | 555,475 | - |
| 1 | ບຣູນາຍ | Brunei | 102 | - |
| 2 | ອິນໂດເນເຊຍ | Indonesia | 1,213 | - |
| 3 | ມາເລເຊຍ | Malaysia | 5,795 | - |
| 4 | ມຽນມາ | Myanmar | 1,415 | - |
| 5 | ຟີລິບປິນ | Philippines | 3,667 | - |
| 6 | ສິງກະໂປ | Singapore | 2,006 | - |
| 7 | ໄທ | Thailand | 350,098 | - |
| 8 | ຫວຽດນາມ | Vietnam | 186,174 | - |
| 9 | ກຳປູເຈຍ | Cambodia | 5,007 | - |
| II. | ທະວີບອາຊີ ແລະ ປາຊີຟິກ | Asia & Pacific | 226,315 | - |
| 1 | ອົດສະຕາລີ | Australia | 7,269 | - |
| 2 | ຈີນ | China | 138,457 | - |
| 3 | ອິນເດຍ | India | 1,740 | - |
| 4 | ຍີ່ປຸ່ນ | Japan | 11,081 | - |
| 5 | ເກົາຫລີ | Korea | 40,207 | - |
| 6 | ນິວຊີແລນ | New zealand | 1,224 | - |
| 7 | ໃຕ້ຫວັນ | Taiwan | 1,709 | - |
| 8 | ປະເທດອື່ນໆ | Others | 24,631 | - |

ຍັງມີຕໍ່/Continued

ຕາຕະລາງ 61

ຈຳນວນນັກທ່ອງທ່ຽວແບ່ງຕາມທະວີບ
ຫົວໜ່ວຍ: ຄົນ

Table 61

Number of Tourists by Continent
Unit: Persons

| ລ/ດ Code. | ຊື່ປະເທດ | Name of Countries | 2020 | 2021 |
|--------------|-------------|-------------------|--------|------|
| III. | ທະວີບເອີຣົບ | Europe | 70,498 | - |
| 1 | ອອສຕຣຍ | Austria | 1,249 | - |
| 2 | ເບນຢັຽມ | Belgium | 1,969 | - |
| 3 | ແດນມາກ | Danmark | 1,590 | - |
| 4 | ຟິນແລນ | Finland | 778 | - |
| 5 | ຝຣັ່ງ | France | 15,507 | - |
| 6 | ເຢຍລະມັນ | Germany | 8,629 | - |
| 7 | ເກຣັກ | Greece | 246 | - |
| 8 | ອິຕາລີ | Italy | 2,750 | - |
| 9 | ເນເທີແລນ | Netherlands | 2,284 | - |
| 10 | ນອກແວ | Norway | 873 | - |
| 11 | ຣັດເຊຍ | Russia | 3,143 | - |
| 12 | ສະປາຍນ | Spain | 1,475 | - |
| 13 | ສະວີເດັນ | Sweden | 1,419 | - |
| 14 | ສະວິດສະແລນ | Switzerland | 2,930 | - |
| 15 | ອັງກິດ | United Kingdom | 11,589 | - |
| 16 | ປະເທດອື່ນໆ | Others | 14,070 | - |

ຍັງມີຕໍ່/Continued

ຕາຕະລາງ 61

ຈຳນວນນັກທ່ອງທ່ຽວແບ່ງຕາມທະວີບ
ຫົວໜ່ວຍ: ຄົນ

Table 61

Number of Tourists by Continent
Unit: Persons

| ລ/ດ Code. | ຊື່ປະເທດ | | 2020 | 2021 |
|--------------|------------------------|--------------|----------------|----------|
| IV. | ທະວີບອາເມລິກາ | | 30,168 | - |
| 1 | ການາດາ | Canada | 4,635 | - |
| 2 | ອາເມລິກາ | USA | 18,111 | - |
| 3 | ປະເທດອື່ນໆ | Others | 7,423 | - |
| V. | ທະວີບອາຟລິກາ ແລະ ອື່ນໆ | | 3,992 | - |
| 1 | ອາຟຣິກາໃຕ້ | South Africa | 594 | - |
| 2 | ອິດສະລະແອນ | Israel | 1,664 | - |
| 3 | ປະເທດອື່ນໆ | Others | 1,735 | - |
| | ລວມ | Total | 886,447 | - |

ແຫລ່ງຂໍ້ມູນ: ກົມພັດທະນາການທ່ອງທ່ຽວ, ກະຊວງ ຖະແຫຼງຂ່າວ, ວັດທະນະທຳ ແລະ ທ່ອງທ່ຽວ

Source: Tourism Development Department, Ministry of Information, Culture and Tourism

ຮູບສະແດງທີ 03: ຈຳນວນນັກທ່ອງທ່ຽວແບ່ງຕາມທະວີບ

Graph 03: Number of Tourists by Continent

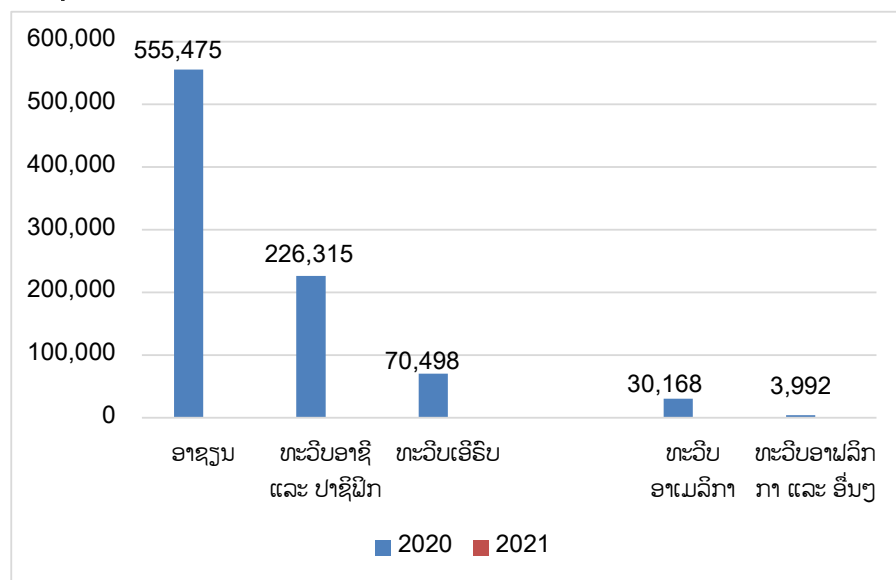

ແຫລ່ງຂໍ້ມູນ: ກົມພັດທະນາການທ່ອງທ່ຽວ, ກະຊວງ ຖະແຫຼງຂ່າວ, ວັດທະນະທຳ ແລະ ທ່ອງທ່ຽວ

Source: Tourism Development Department, Ministry of Information, Culture and Tourism

ຕາຕະລາງ 62

Table 62

ຈຳນວນບໍລິສັດທ່ອງທ່ຽວ ແລະ ສາຂາ

Number of travel agents and branches

ຫົວໜ່ວຍ: ແຫ່ງ

Unit: Place

| ລະຫັດ Code. | ຊື່ແຂວງ | Name of Provinces | ບໍລິສັດທ່ອງທ່ຽວ | | ສາຂາ | |
|----------------|-----------------|----------------------|-----------------|------------|-------------------------|-----------|
| | | | Travel Agents | | Branch of Travel Agents | |
| | | | 2020 | 2021 | 2020 | 2021 |
| 1 | ນ.ຄ. ຫລວງວຽງຈັນ | Vientiane Capital | 327 | 327 | 4 | 4 |
| 2 | ຜົ້ງສາລີ | Phongsaly | 2 | 2 | - | - |
| 3 | ຫລວງນ້ຳທາ | Luangnamtha | 9 | 9 | 1 | 1 |
| 4 | ອູດົມໄຊ | Oudomxay | 5 | 5 | - | - |
| 5 | ບໍ່ແກ້ວ | Bokeo | 15 | 15 | 1 | 1 |
| 6 | ຫລວງພະບາງ | Luangprabang | 81 | 81 | 16 | 14 |
| 7 | ຫົວພັນ | Huaphanh | 2 | 2 | - | - |
| 8 | ໄຊຍະບູລີ | Xayaboury | 15 | 15 | - | - |
| 9 | ຊຽງຂວາງ | Xiengkhuang | 8 | 8 | 2 | 2 |
| 10 | ວຽງຈັນ | Vientiane | 32 | 32 | 3 | 3 |
| 11 | ບໍລິຄຳໄຊ | Bolikhamxay | 6 | 6 | - | - |
| 12 | ຄຳມ່ວນ | Khammuane | 5 | 5 | - | - |
| 13 | ສະຫວັນນະເຂດ | Savannakhet | 10 | 10 | - | - |
| 14 | ສາລະວັນ | Saravane | 2 | 2 | - | - |
| 15 | ເຊກອງ | Sekong | - | - | - | - |
| 16 | ຈຳປາສັກ | Champasack | 27 | 27 | 7 | 7 |
| 17 | ອັດຕະປື | Attapeu | 3 | 3 | - | - |
| 18 | ໄຊສົມບູນ | Xaysomboon | - | - | - | - |
| ລວມ | | | 549 | 549 | 34 | 32 |

ແຫລ່ງຂໍ້ມູນ: ກົມພັດທະນາການທ່ອງທ່ຽວ, ກະຊວງ ຖະແຫຼງຂ່າວ, ວັດທະນະທຳ ແລະ ທ່ອງທ່ຽວ

Source: Tourism Development Department, Ministry of Information, Culture and Tourism

ຕາຕະລາງ 63

Table 63
Number of Hotels, Guesthouse, Resorts, Restaurants and Entertainment
Unit: Place

ຈຳນວນໂຮງແຮມ, ເຮືອນຝັກ, ຮ້ານອາຫານ ແລະ ສະຖານທີ່ບັນເທີງ
ຫົວໜ່ວຍ: ແຫ່ງ

| ລະຫັດ Code. | ຊື່ແຂວງ Provinces | ໂຮງແຮມ | | | | | | ເຮືອນຝັກ, ຣີສອດ | | | ຮ້ານອາຫານ | | | ສະຖານທີ່ບັນເທີງ | | | |
|----------------|----------------------|------------|------------|--------------------|--------------|--------------|--------------|-----------------|------------|------------|------------|--------------------|------------|-----------------|------------|---------------|------|
| | | Hotel | | Guesthouse, Resort | | Restaurant | | Entertainment | | Hotel | | Guesthouse, Resort | | Restaurant | | Entertainment | |
| | | 2020 | 2021 | 2020 | 2021 | 2020 | 2021 | 2020 | 2021 | 2020 | 2021 | 2020 | 2021 | 2020 | 2021 | 2020 | 2021 |
| 1 | ນຄ.ຫຼວງວຽງຈັນ | 248 | 248 | 228 | 228 | 125 | 117 | 26 | 26 | 26 | 26 | 26 | 26 | 26 | 26 | 26 | |
| 2 | ຜົ້ງສາລີ | 11 | 11 | 69 | 69 | 71 | 68 | 4 | 4 | 4 | 4 | 4 | 4 | 4 | 4 | 4 | |
| 3 | ຫລວງນໍ້າທາ | 11 | 11 | 98 | 98 | 99 | 93 | 8 | 8 | 8 | 8 | 8 | 8 | 8 | 8 | 8 | |
| 4 | ອຸດົມໄຊ | 21 | 21 | 125 | 125 | 270 | 268 | 18 | 18 | 18 | 18 | 18 | 18 | 18 | 18 | 18 | |
| 5 | ບໍ່ແກ້ວ | 20 | 20 | 67 | 67 | 49 | 48 | 20 | 20 | 20 | 20 | 20 | 20 | 20 | 20 | 20 | |
| 6 | ຫລວງຜະບາງ | 83 | 83 | 408 | 408 | 421 | 421 | 28 | 28 | 28 | 28 | 28 | 28 | 28 | 28 | 28 | |
| 7 | ຫົວພັນ | 11 | 11 | 73 | 73 | 112 | 110 | 2 | 2 | 2 | 2 | 2 | 2 | 2 | 2 | 2 | |
| 8 | ໄຊຍະບູລີ | 7 | 7 | 185 | 185 | 87 | 83 | 29 | 29 | 29 | 29 | 29 | 29 | 29 | 29 | 29 | |
| 9 | ຊຽງຂວາງ | 20 | 20 | 138 | 138 | 93 | 89 | 9 | 9 | 9 | 9 | 9 | 9 | 9 | 9 | 9 | |
| 10 | ວຽງຈັນ | 44 | 44 | 360 | 360 | 334 | 325 | 31 | 31 | 31 | 31 | 31 | 31 | 31 | 31 | 31 | |
| 11 | ບໍລິຄໍາໄຊ | 34 | 34 | 94 | 94 | 106 | 105 | 12 | 12 | 12 | 12 | 12 | 12 | 12 | 12 | 12 | |
| 12 | ຄຳມ່ວນ | 25 | 25 | 113 | 113 | 158 | 158 | 12 | 12 | 12 | 12 | 12 | 12 | 12 | 12 | 12 | |
| 13 | ສະຫວັນນະເຂດ | 48 | 48 | 174 | 174 | 186 | 179 | 7 | 7 | 7 | 7 | 7 | 7 | 7 | 7 | 7 | |
| 14 | ສາລະວັນ | 8 | 8 | 54 | 54 | 52 | 51 | 3 | 3 | 3 | 3 | 3 | 3 | 3 | 3 | 3 | |
| 15 | ເຊກອງ | 9 | 9 | 38 | 38 | 21 | 17 | 19 | 19 | 19 | 19 | 19 | 19 | 19 | 19 | 19 | |
| 16 | ຈຳປາສັກ | 72 | 72 | 225 | 225 | 233 | 233 | 24 | 24 | 24 | 24 | 24 | 24 | 24 | 24 | 24 | |
| 17 | ອັດຕະປື | 21 | 21 | 35 | 35 | 27 | 26 | 2 | 2 | 2 | 2 | 2 | 2 | 2 | 2 | 2 | |
| 18 | ໄຊສົມບູນ | 2 | 2 | 58 | 58 | 71 | 71 | 2 | 2 | 2 | 2 | 2 | 2 | 2 | 2 | 2 | |
| ລວມ | | 695 | 695 | 2,542 | 2,542 | 2,515 | 2,462 | 256 | 256 | 256 | 256 | 256 | 256 | 256 | 256 | 256 | |

ແຫຼ່ງຂໍ້ມູນ: ກົມພັດທະນາການທ່ອງທ່ຽວ, ກະຊວງ ຖະແຫຼງຂ່າວ, ວັດທະນະທຳ ແລະ ທ່ອງທ່ຽວ

Source: Tourism Development Department, Ministry of Information, Culture and Tourism

ຕາຕະລາງ 64

Table 64

ຈຳນວນສະຖານທີ່ທ່ອງທ່ຽວແບ່ງຕາມປະເທດ

Number of Tourists Sites in Lao PDR

ຫົວໜ່ວຍ: ແຫ່ງ

Unit: Places

| ລະຫັດ Code. | ຊື່ແຂວງ Provinces | ແຫຼ່ງທ່ອງທ່ຽວທຳມະຊາດ | | | | | | ແຫຼ່ງທ່ອງທ່ຽວທາງວັດທະນະທຳ | | | | | |
|----------------|-------------------------------------|----------------------|--------------|------------|----------------|------------|------------|---------------------------|------------|------------|------------------|--------------|--------------|
| | | Natural sites | | | Cultural sites | | | Historical sites | | | Historical sites | | |
| | | 2020 | 2021 | 2020 | 2021 | 2020 | 2021 | 2020 | 2021 | 2020 | 2021 | 2020 | 2021 |
| 1 | ນ.ຄ ຫຼວງວຽງຈັນ Vientiane Capital | 45 | 45 | 24 | 24 | 15 | 15 | 24 | 24 | 15 | 15 | 84 | 84 |
| 2 | ຜົ້ງສາລີ Phongsaly | 27 | 27 | 74 | 74 | 4 | 4 | 74 | 74 | 4 | 4 | 105 | 105 |
| 3 | ຫລວງນ້ຳທາ Luangnamtha | 55 | 55 | 47 | 47 | 7 | 7 | 47 | 47 | 7 | 7 | 109 | 109 |
| 4 | ອຸດົມໄຊ Oudomxay | 54 | 54 | 40 | 40 | 12 | 12 | 40 | 40 | 12 | 12 | 106 | 106 |
| 5 | ບໍ່ແກ້ວ Bokeo | 53 | 53 | 14 | 14 | 10 | 10 | 14 | 14 | 10 | 10 | 77 | 77 |
| 6 | ຫລວງພະບາງ Luangprabang | 114 | 114 | 77 | 77 | 33 | 33 | 77 | 77 | 33 | 33 | 224 | 224 |
| 7 | ຫົວພັນ Huaphanh | 43 | 43 | 28 | 28 | 62 | 62 | 28 | 28 | 62 | 62 | 133 | 133 |
| 8 | ໄຊຍະບູລີ Xayaboury | 70 | 70 | 19 | 19 | 7 | 7 | 19 | 19 | 7 | 7 | 96 | 96 |
| 9 | ຊຽງຂວາງ Xiengkhuang | 79 | 79 | 44 | 44 | 23 | 23 | 44 | 44 | 23 | 23 | 146 | 146 |
| 10 | ວຽງຈັນ Vientiane | 171 | 171 | 25 | 25 | 4 | 4 | 25 | 25 | 4 | 4 | 200 | 200 |
| 11 | ບໍລິຄຳໄຊ Bolikhamsay | 100 | 100 | 12 | 12 | 3 | 3 | 12 | 12 | 3 | 3 | 115 | 115 |
| 12 | ຄຳມ່ວນ Khammuane | 143 | 143 | 33 | 33 | 31 | 31 | 33 | 33 | 31 | 31 | 207 | 207 |
| 13 | ສະຫວັນນະເຂດ Savannakhet | 74 | 74 | 32 | 32 | 11 | 11 | 32 | 32 | 11 | 11 | 117 | 117 |
| 14 | ສາລະວັນ Saravane | 50 | 50 | 38 | 38 | 6 | 6 | 38 | 38 | 6 | 6 | 94 | 94 |
| 15 | ເຊກອງ Sekong | 19 | 19 | 6 | 6 | 9 | 9 | 6 | 6 | 9 | 9 | 34 | 34 |
| 16 | ຈຳປາສັກ Champasack | 127 | 127 | 55 | 55 | 35 | 35 | 55 | 55 | 35 | 35 | 217 | 217 |
| 17 | ອັດຕະປື Attapeu | 33 | 33 | 18 | 18 | 12 | 12 | 18 | 18 | 12 | 12 | 63 | 63 |
| 18 | ໄຊສົມບູນ Xaysomboun | 57 | 57 | 5 | 5 | 10 | 10 | 5 | 5 | 10 | 10 | 72 | 72 |
| ລວມ | | 1,314 | 1,314 | 591 | 591 | 294 | 294 | 591 | 591 | 294 | 294 | 2,199 | 2,199 |

ແຫຼ່ງຂໍ້ມູນ : ກົມພັດທະນາການທ່ອງທ່ຽວ, ກະຊວງ ຖະແຫຼງຂ່າວ, ວັດທະນະທຳ ແລະ ທ່ອງທ່ຽວ

Source : Tourism Development Department, Ministry of Information, Culture and Tourism

ຕາຕະລາງ 65

ຈຳນວນນັກທ່ອງທ່ຽວ, ລາຍໄດ້ຈາກການທ່ອງທ່ຽວ
ແລະ ໄລຍະເວລາຝັກເຊົາສະເລ່ຍ

Table 65

Number of Tourists arrivals, Revenue and
Average Length of Stay for the Tourist

| ລ/ດ | ປີ | ຈຳນວນນັກທ່ອງ ທ່ຽວ ທັງໝົດ | % ປ່ຽນແປງ | ໄລຍະເວລາຝັກ ເຊົາ ສະເລ່ຍຂອງ ນັກທ່ອງ ທ່ຽວສາກົນ | ໄລຍະເວລາຝັກ ເຊົາສະເລ່ຍ ຂອງນັກທ່ອງ ທ່ຽວພາກພື້ນ | ໄລຍະເວລາຝັກ ເຊົາສະເລ່ຍ ຂອງນັກທ່ອງ ທ່ຽວທັງ ໝົດ | ລາຍຮັບຈາກ ການທ່ອງ ທ່ຽວ (ກີບ) | % ປ່ຽນແປງ ດ້ານລາຍຮັບ |
|-----|------|--------------------------------|------------|---|--|--|------------------------------------|---|
| No. | Year | Number of Tourist Arrivals | Change (%) | Average Length of Stay (Days)for Internation al Tourists | Average Length of Stay (Days) for Regional Tourists | Average Length of Stay (Days) for the Total Tourist | Revenue from Tourism (kip) | Change of Revenue from Tourism (%) |
| 1 | 2000 | 737,208 | 20.01 | 5.50 | 2.40 | 4.00 | 113,898,285 | 17.10 |
| 2 | 2005 | 1,095,315 | 22.41 | 7.00 | 2.00 | 4.50 | 146,770,074 | 23.39 |
| 3 | 2010 | 2,513,028 | 25.13 | 7.00 | 2.00 | 4.50 | 381,669,031 | 42.57 |
| 4 | 2011 | 2,723,564 | 8.38 | 7.00 | 2.00 | 4.50 | 406,184,338 | 6.42 |
| 5 | 2012 | 3,330,072 | 22.27 | 7.20 | 2.00 | 4.60 | 506,022,586 | 24.58 |
| 6 | 2013 | 3,779,490 | 13.50 | 8.40 | 2.00 | 5.20 | 595,909,127 | 17.76 |
| 7 | 2014 | 4,158,719 | 10.03 | 7.90 | 2.00 | 4.90 | 641,636,543 | 7.67 |
| 8 | 2015 | 4,684,429 | 12.64 | 7.50 | 2.00 | 4.75 | 725,365,681 | 13.05 |
| 9 | 2016 | 4,239,047 | -9.51 | 7.57 | 2.00 | 4.78 | 724,191,957 | -0.16 |
| 10 | 2017 | 3,868,838 | -8.73 | 8.39 | 2.00 | 5.20 | 648,067,008 | -10.50 |
| 11 | 2018 | 4,186,432 | 8.21 | 7.99 | 1.94 | 5.08 | 755,342,151 | -4.61 |
| 12 | 2019 | 4,045,491 | -3.37 | 8.40 | 1.92 | 5.22 | 740,350,566 | -8.03 |
| 13 | 2020 | 886,447 | -78.09 | 7.93 | 2.00 | 5.00 | 213,367,141 | -71.18 |
| 14 | 2021 | | | | | | | |

ແຫລ່ງຂໍ້ມູນ: ກົມພັດທະນາການທ່ອງທ່ຽວ, ກະຊວງ ຖະແຫຼງຂ່າວ, ວັດທະນະທຳ ແລະ ທ່ອງທ່ຽວ

Source: Tourism Development Department, Ministry of Information, Culture and Tourism

ຕາຕະລາງ 66

ຈຳນວນນັກທ່ອງທ່ຽວພາຍໃນ ສປປ ລາວ

ຫົວໜ່ວຍ: ຄົນ

Table 66

Number of Tourists in Lao PDR

Unit: Persons

| ລະຫັດ Code. | ຊື່ແຂວງ | Name of Provinces | ຈຳນວນນັກທ່ອງທ່ຽວພາຍໃນ ສປປ ລາວ Number of Tourists in Lao PDR | |
|----------------|----------------|----------------------|--|----------------|
| | | | 2020 | 2021 |
| 1 | ນ.ຄ ຫຼວງວຽງຈັນ | Vientiane Capital | 10,504 | 4,698 |
| 2 | ຜົ້ງສາລີ | Phongsaly | 39,910 | 29,418 |
| 3 | ຫລວງນ້ຳທາ | Luangnamtha | 36,955 | 23,586 |
| 4 | ອຸດົມໄຊ | Oudomxay | 93,525 | 118,469 |
| 5 | ບໍ່ແກ້ວ | Bokeo | 17,932 | 6,058 |
| 6 | ຫລວງພະບາງ | Luangprabang | 133,212 | 69,731 |
| 7 | ຫົວພັນ | Huaphanh | 12,226 | 11,318 |
| 8 | ໄຊຍະບູລີ | Xayaboury | 17,923 | 9,988 |
| 9 | ຊຽງຂວາງ | Xiengkhuang | 42,851 | 25,540 |
| 10 | ວຽງຈັນ | Vientiane | 261,562 | 104,599 |
| 11 | ບໍລິຄຳໄຊ | Bolikhamxay | 68,926 | 28,228 |
| 12 | ຄຳມ່ວນ | Khammuane | 274,122 | 203,516 |
| 13 | ສະຫວັນນະເຂດ | Savannakhet | 434,325 | 55,269 |
| 14 | ສາລະວັນ | Saravane | 17,294 | 20,653 |
| 15 | ເຊກອງ | Sekong | 38,289 | 55,269 |
| 16 | ຈຳປາສັກ | Champasack | 25,122 | 73,455 |
| 17 | ອັດຕະປື | Attapeu | 41,247 | 16,585 |
| 18 | ໄຊສົມບູນ | Xaysomboon | 15,175 | 25,540 |
| ລວມ | | Total | 1,581,100 | 881,920 |

ແຫຼ່ງຂໍ້ມູນ: ກົມພັດທະນາການທ່ອງທ່ຽວ, ກະຊວງ ຖະແຫຼງຂ່າວ, ວັດທະນະທຳ ແລະ ທ່ອງທ່ຽວ

Source: Tourism Development Department, Ministry of Information, Culture and Tourism

ຕາຕະລາງ 67

ຈຳນວນນັກທ່ອງທ່ຽວທີ່ເຂົ້າມາຢ້ຽມຢາມ
ສປປ ລາວ ໃນແຕ່ລະແຂວງ
ຫົວໜ່ວຍ: ຄົນ

Table 67

Number of Tourists to Visitors in
Lao PDR by Province
Unit: Persons

| ລະຫັດ Code. | ຊື່ແຂວງ | Name of Provinces | 2020** | 2021 |
|----------------|----------------|----------------------|------------------|----------------|
| 1 | ນ.ຄ ຫຼວງວຽງຈັນ | Vientiane Capital | 10,504 | 4,698 |
| 2 | ຜົ້ງສາລີ | Phongsaly | 39,910 | 29,418 |
| 3 | ຫລວງນ້ຳທາ | Luangnamtha | 36,955 | 23,586 |
| 4 | ອຸດົມໄຊ | Oudomxay | 93,525 | 118,469 |
| 5 | ບໍ່ແກ້ວ | Bokeo | 17,932 | 6,058 |
| 6 | ຫລວງພະບາງ | Luangprabang | 133,212 | 69,731 |
| 7 | ຫົວພັນ | Huaphanh | 12,226 | 11,318 |
| 8 | ໄຊຍະບູລີ | Xayaboury | 17,923 | 9,988 |
| 9 | ຊຽງຂວາງ | Xiengkhuang | 42,851 | 25,540 |
| 10 | ວຽງຈັນ | Vientiane | 261,562 | 104,599 |
| 11 | ບໍລິຄຳໄຊ | Bolikhamxay | 68,926 | 28,228 |
| 12 | ຄຳມ່ວນ | Khammuane | 274,122 | 203,516 |
| 13 | ສະຫວັນນະເຂດ | Savannakhet | 434,325 | 55,269 |
| 14 | ສາລະວັນ | Saravane | 17,294 | 20,653 |
| 15 | ເຊກອງ | Sekong | 38,289 | 55,269 |
| 16 | ຈຳປາສັກ | Champasack | 25,122 | 73,455 |
| 17 | ອັດຕະປື | Attapeu | 41,247 | 16,585 |
| 18 | ໄຊສົມບູນ | Xaysomboun | 15,175 | 25,540 |
| ລວມ | | Total | 1,581,100 | 881,920 |

ແຫຼ່ງຂໍ້ມູນ: ກົມພັດທະນາການທ່ອງທ່ຽວ, ກະຊວງ ຖະແຫຼງຂ່າວ, ວັດທະນະທຳ ແລະ ທ່ອງທ່ຽວ

Source: Tourism Development Department, Ministry of Information, Culture and Tourism

ໝາຍເຫດ: **ຕົວເລກປັບປຸງໃໝ່

Remark: **Revised data

ສະຖິຕິງົບປະມານແຫ່ງລັດ

State Budget Statistics

ຕາຕະລາງ 68

ລາຍຮັບ-ລາຍຈ່າຍ
ຫົວໜ່ວຍ: ລ້ານກີບ

Table 68

Revenue-Expenditure
Unit: mill.Kip

| ລາຍການ | Description | ປີ/Year | |
|---|-------------------------------------|------------|------------|
| | | 2020 | 2021 |
| ລາຍຮັບພາສີ-ອາກອນ | Tax revenue | 15,759,711 | 17,523,962 |
| ອາກອນກຳໄລ | Profit tax | 1,727,754 | 1,537,269 |
| ອາກອນລາຍໄດ້ | Income tax | 1,450,880 | 1,493,672 |
| ພາສີ ທີ່ດິນ | Land tax | 188,369 | 156,286 |
| ຄ່າທຳນຽມຂຶ້ນທະບຽນ | Business licences | - | - |
| ອາກອນຕໍ່າສຸດ | Minimum tax | - | - |
| ອາກອນຕົວເລກທຸລະກິດ | Turnover tax | - | - |
| ອາກອນມູນຄ່າເພີ່ມ | VAT | 4,720,505 | 5,244,292 |
| ອາກອນຊົມໃຊ້ | Excise duties | 3,601,519 | 4,436,211 |
| ພາສີ ຂາເຂົ້າ | Import duties | 1,070,014 | 849,183 |
| ຄ່າຊັກຟິເສດ ຂາອອກ | Export duties | 14,840 | 406,946 |
| ຄ່າຈິດທະບຽນ | Registration Fees | 55,234 | 53,581 |
| ຄ່າທຳນຽມຕ່າງໆ | Other Fees | 2,004,565 | 1,769,310 |
| ພາສີ ຊັບພະຍາກອນທຳມະຊາດ | 13. Natural Resources | 562,716 | 1,199,583 |
| ຄ່າຊັກຟິເສດຈາກໄມ້ | Timber royalties | 44,166 | 13,489 |
| ຄ່າພາກຫຼວງໄຟຟ້າ | Hydro-power royalties | 319,148 | 364,142 |
| ລາຍຮັບ ທີ່ບໍ່ແມ່ນພາສີ-ອາກອນ | Nontax revenues | 3,455,270 | 5,130,065 |
| ຄ່າເຊົ່າຊັບສິນຂອງລັດ | Leasing fees | 38,468 | 67,615 |
| ຄ່າສຳປະທານ | Concessions | 79,758 | 77,577 |
| ຄ່າປັບໃໝ | Fines | 40,908 | 40,583 |
| ລາຍຮັບບໍລິຫານວິຊາການອື່ນໆ | Administration fees | 937,604 | 1,240,980 |
| ເງິນປັນຜົນກຳໄລ | 5. Depreciation and | 656,033 | 1,475,374 |
| ລາຍຮັບຈາກກອກເບ້ຍເງິນໃຫ້ກູ້ຢືມຕໍ່ | Interest | 402,389 | 456,762 |
| ຄ່າບິນຜ່ານ | Overflight rights | 413,459 | 408,898 |
| ກອງທຶນບຸລະນະປ່າໄມ້ | 8. Forest Preservation | 608,409 | 1,039,632 |
| ລາຍຮັບອື່ນໆ | Other | 278,242 | 322,644 |
| ລວມລາຍຮັບພາສີອາກອນ ແລະ ບໍ່ແມ່ນພາສີອາກອນ | Total Tax and NonTax revenues | 19,214,981 | 22,654,028 |
| ຂາຍຊັບສິນຂອງລັດ | Sale of State Assets | 69,055 | 954,080 |
| ຕົ້ນທຶນເງິນກູ້ຢືມຕໍ່ | Capital return | 1,068,858 | 1,377,557 |
| ລວມຍອດລາຍຮັບພາຍໃນ | Total Revenue with Asset sale+Cap.R | 20,352,894 | 24,985,665 |

ຍັງມີຕໍ່/Continued

ຕາຕະລາງ 68
ລາຍຮັບ-ລາຍຈ່າຍ
ຫົວໜ່ວຍ: ລ້ານກີບ

Table 68
Income-Expenditure
Unit: mill.Kip

| ລາຍການ | Description | ປີ/Year | |
|-------------------------------|-------------------------------|------------|------------|
| | | 2020 | 2021 |
| ລາຍຈ່າຍງົບປະມານແຫ່ງລັດ | Government Expenditure | | |
| ລວມເງິນເດືອນ ແລະ ເງິນອຸດໜູນ | Wages and salaries | 10,972,286 | 10,887,631 |
| ເງິນເດືອນພື້ນຖານ | Base salary | 8,995,917 | 8,913,203 |
| ເງິນອຸດໜູນ | Benefits | 1,976,369 | 1,974,428 |
| ອຸດໜູນໜ້າທີ່ | Functions | - | - |
| ຄູສອນ | Teacher | - | - |
| ການແພດ | Medical personnel | - | - |
| ປີການ | Length of service | - | - |
| ອື່ນໆ | Other | - | - |
| ຄ່າຄອງຊີບ | Cost of living | - | - |
| ເງິນຊ່ວຍໜູນ | Transfers | 3,578,147 | 3,387,660 |
| ເງິນນະໂຍບາຍ ແລະ ຊ່ວຍໜູນຕ່າງໆ | Other allowances | 1,966,902 | 1,795,779 |
| ເງິນດັດສິມ-ສິ່ງເສີມ | Intervention & subsidies | 1,562,714 | 1,532,896 |
| ປະກອບສ່ວນອົງການຈັດຕັ້ງສາກົນ | Contribution to int. org | 48,530 | 58,985 |
| ການປະກອບທຶນວິສາຫະກິດ | Restructuring of SOES | - | - |
| ລາຍຈ່າຍບໍລິຫານ-ຊື້ໃໝ່ | Materials and supplies | 2,645,587 | 2,434,802 |
| ຊໍາລະໜີ້ພາຍໃນ | Debt payment | 27,399 | 91,754 |
| ຊໍາລະດອກເບ້ຍ | Interest | 2,656,303 | 2,272,560 |
| ຊໍາລະດອກເບ້ຍຕ່າງປະເທດ | External | 2,097,080 | 1,729,455 |
| ຊໍາລະດອກເບ້ຍພາຍໃນ | Domestic | 559,223 | 543,105 |
| ອື່ນໆ | Others | 290,213 | 251,949 |
| ເງິນແຮ | Govt. and Local reserve funds | 140,213 | 151,949 |
| ຄັງສະສົມແຫ່ງລັດ | State accumulation fund | 150,000 | 100,000 |
| ເງິນບໍາເນັດເກີນແຜນ | Exp.for rev. exceeding plan | 249,319 | 364,337 |

ຍັງມີຕໍ່/Continued

ຕາຕະລາງ 68

ລາຍຮັບ-ລາຍຈ່າຍ
ຫົວໜ່ວຍ: ລ້ານກີບ

Table 68

Income-Expenditure
Unit: mill.Kip

| ລາຍການ | Description | ປີ/Year | |
|---------------------------------------|----------------------------|-------------|------|
| | | 2020 | 2021 |
| ດຸ່ນດ່ຽງ ລາຍຮັບພາຍໃນຕໍ່ລາຍຈ່າຍບໍລິຫານ | Current Cash Balance | -1,204,272 | - |
| ດຸ່ນດ່ຽງລວມ | Overall Cash Balance | -9,714,997 | - |
| ດຸ່ນດ່ຽງບໍ່ລວມເງິນຊ່ວຍເຫຼືອລ້າ | Excluding grants | -11,989,692 | - |
| ແຫຼ່ງດຸ່ນດ່ຽງງົບປະມານ | Financing | 9,714,998 | - |
| ແຫຼ່ງທຶນພາຍໃນ | Domestic financing | 6,231,911 | - |
| ທະນາຄານ | Bank financing | 4,762,913 | - |
| ດຸ່ນດ່ຽງຈາກທະນາຄານ (ເບິ່ງການເຄື່ອນໄຫວ | Bank financing | 507,110 | - |
| ພັນທະບັດຄັງເງິນ ຂາຍຜ່ານທະນາຄານ | Treasury bills(issue) | 6,576,420 | - |
| ຊໍາລະຕົ້ນທຶນພັນທະບັດຄັງເງິນ | Treasury | -2,320,617 | - |
| ການອອກພັນທະບັດລັດຖະບານ ຜ່ານທະນາຄານ | Government bonds (issue) | - | - |
| ຊໍາລະຕົ້ນທຶນພັນທະບັດລັດຖະບານ | Government bonds | - | - |
| | (repayment) | | |
| ແຫຼ່ງອື່ນທີ່ບໍ່ແມ່ນທະນາຄານ | Nonbank financing | 1,468,998 | - |
| ອອກພັນທະບັດຄັງເງິນ | Treasury bills(issue) | - | - |
| ຊໍາລະຕົ້ນທຶນພັນທະບັດຄັງເງິນ | Treasury | - | - |
| ຂາຍຊັບສິນຂອງລັດ | Asset sale+pump amort. | 69,055 | - |
| ຊໍາລະພັນທະບັດລັດຖະບານ | Arrears | - | - |
| ບໍາເນັດເກີນແຜນ | Previous year | 274,270 | - |
| ສ່ວນຜິດດ່ຽງ | Differents | 876,354 | - |
| ແຫຼ່ງທຶນຕ່າງປະເທດ | Foreign financing(net) | 3,483,088 | - |
| ອອກພັນທະບັດລັດຖະບານຢູ່ຕ່າງປະເທດ | Government bonds (issue) | - | - |
| ເງິນກູ້ຢືມດັດແກ້ມະຫາພາກ | Budget Support (loans) | 3,092,162 | - |
| ເງິນກູ້ເປັນໂຄງການ | Project loans | 5,167,749 | - |
| ຊໍາລະຕົ້ນທຶນເງິນກູ້ | Amortization (repayment) | -5,845,681 | - |
| ເງິນຊ່ວຍເຫຼືອຈາກລັດຖະບານຢີ່ປຸ່ນ | Non-project grants (Japan) | - | - |
| ຮັບຈາກການຊໍາລະເງິນກູ້ຢືມຕໍ່ | On-lending net (capital | 1,068,858 | - |
| | return) | | |
| ລາຍຮັບທັງໝົດ | Revenue and Grants | 12 | - |
| ລາຍຮັບພາຍໃນ | Revenue | 11 | - |
| ລາຍຮັບພາສີ-ອາກອນ | Tax revenue | 9 | - |
| ລາຍຮັບບໍ່ແມ່ນພາສີ-ອາກອນ | Non-tax revenue | 2 | - |
| ລາຍຮັບຊ່ວຍເຫຼືອລ້າ | Grants | 1 | - |

ຍັງມີຕໍ່/Continued

ຕາຕະລາງ 68

ລາຍຮັບ-ລາຍຈ່າຍ
ຫົວໜ່ວຍ: ລ້ານກີບ

Table 68

Income-Expenditure
Unit: mill.Kip

| ລາຍການ | Description | ປີ/Year | |
|--|---|-------------|--------|
| | | 2020 | 2021 |
| ລວມຍອດລາຍຈ່າຍ | Total Expenditure and Net Lending | 17.55 | 88.89 |
| ລາຍຈ່າຍບໍລິຫານປົກກະຕິ | Current expenditure | 11.49 | 92.62 |
| ລາຍຈ່າຍບໍລິຫານປົກກະຕິ (ບໍ່ລວມລາຍຈ່າຍດອກເບ້ຍ) | Current non-interest expenditures | 9.99 | 99.98 |
| ຊໍາລະດອກເບ້ຍ | Interest payments | 1.49 | 59.21 |
| ລາຍຈ່າຍດອກເບ້ຍຕ່າງປະເທດ | O/w foreign | 1.18 | 55.36 |
| ລາຍຈ່າຍລົງທຶນ | Capital expenditure and on-lending | 6.07 | 81.19 |
| ດຸ່ນດ່ຽງ ລາຍຮັບພາຍໃນຕໍ່ລາຍຈ່າຍບໍລິຫານ | Current Cash Balance | -0.68 | 120.72 |
| ດຸ່ນດ່ຽງລວມ | Overall Cash Balance | -5.46 | 48.46 |
| ດຸ່ນດ່ຽງບໍ່ລວມເງິນຊ່ວຍເຫຼືອລ້າ | Excluding grants | -6.74 | 68.92 |
| ແຫຼ່ງດຸ່ນດ່ຽງງົບປະມານ | Financing | 5.46 | - |
| ແຫຼ່ງທຶນພາຍໃນ | Domestic | 3.51 | - |
| ທະນາຄານ | Banking system | 2.68 | - |
| ແຫຼ່ງອື່ນທີ່ບໍ່ແມ່ນທະນາຄານ | Non-banking | 0.83 | - |
| ແຫຼ່ງທຶນຕ່າງປະເທດ | Foreign, net | 1.96 | - |
| ມູນຄ່າ GDP ຕາມລາຄາໃນປີ | Nominal GDP, fiscal year (in millions of kip) | 177,780,000 | - |
| ອັດຕາແລກປ່ຽນ | Exchange rate (Kip per US dollar, average) | - | - |

ແຫຼ່ງຂໍ້ມູນ: ກົມນະໂຍບາຍການເງິນ ແລະ ນິຕິກຳ, ກະຊວງການເງິນ

Source: Fiscal Policy Department, Ministry of Finance Lao PDR.

II. ສະຖິຕິສັງຄົມ

Social Statistics

ສະຖິຕິການປົກຄອງ
Administration Statistics

ຕາຕະລາງ 69

ລະຫັດນະຄອນຫລວງ, ແຂວງ ແລະ ເມືອງ

Table 69

Codes for Vientiane Capital, Provinces and Districts

| ລ/ດ Serial No. | ລະຫັດ/ Codes | ຊື່ນະຄອນຫລວງ, ແຂວງ ແລະ ເມືອງ | Vientiane Capital, Provinces and Districts Name |
|-------------------|-----------------|---------------------------------|---|
| 1 | 01 | ນະຄອນຫລວງວຽງຈັນ | Vientiane Capital |
| | 01 01 | ເມືອງ ຈັນທະບູລີ | Chanthabuly district |
| | 01 02 | ເມືອງ ສີໂຄດຕະບອງ | Sikhottabong district |
| | 01 03 | ເມືອງ ໄຊເສດຖາ | Xaysetha district |
| | 01 04 | ເມືອງ ສີສັດຕະນາກ | Sisattanak district |
| | 01 05 | ເມືອງ ນາຊາຍທອງ | Naxaithong district |
| | 01 06 | ເມືອງ ໄຊທານີ | Xaythany district |
| | 01 07 | ເມືອງ ຫາດຊາຍຝອງ | Hadxaifong district |
| | 01 08 | ເມືອງ ສັງທອງ | Sangthong district |
| | 01 09 | ເມືອງ ປາກງື່ມ | Parknguem district |
| 2 | 02 | ແຂວງ ຜົ້ງສາລີ | Phongsaly Province |
| | 02 01 | ເມືອງ ຜົ້ງສາລີ | Phongsaly district |
| | 02 02 | ເມືອງ ໃຫມ່ | May district |
| | 02 03 | ເມືອງ ຂວາ | Khua district |
| | 02 04 | ເມືອງ ສຳຜັນ | Samphanh district |
| | 02 05 | ເມືອງ ບຸນເໜືອ | Boon neua district |
| | 02 06 | ເມືອງ ຍອດອູ | Nhot ou district |
| | 02 07 | ເມືອງ ບຸນໃຕ້ | Boontai district |
| 3 | 03 | ແຂວງ ຫລວງນ້ຳທາ | Luangnamtha Province |
| | 03 01 | ເມືອງ ຫລວງນ້ຳທາ | Luangnamtha district |
| | 03 02 | ເມືອງ ສິງ | Sing district |
| | 03 03 | ເມືອງ ລອງ | Long district |
| | 03 04 | ເມືອງ ວຽງຜູຄາ | Viengphoukha district |
| | 03 05 | ເມືອງ ນາແລ | Nalae district |
| 4 | 04 | ແຂວງ ອຸດົມໄຊ | Oudomxay Province |
| | 04 01 | ເມືອງ ໄຊ | Xay district |
| | 04 02 | ເມືອງ ຫລາ | La district |
| | 04 03 | ເມືອງ ນາໜີ້ | Namor district |
| | 04 04 | ເມືອງ ງາ | Nga district |
| | 04 05 | ເມືອງ ແບງ | Beng district |
| | 04 06 | ເມືອງ ຮຸນ | Hoon district |
| | 04 07 | ເມືອງ ປາກແບງ | Parkbeng district |

(ຍັງມີຕໍ່/Continued)

ຕາຕະລາງ 69

ລະຫັດນະຄອນຫລວງ, ແຂວງ ແລະ ເມືອງ

Table 69

Codes for Vientiane Capital, Provinces and Districts

| ລ/ດ Serial No. | ລະຫັດ/ Codes | ຊື່ນະຄອນຫລວງ, ແຂວງ ແລະ ເມືອງ | Vientiane Capital, Provinces and Districts Name |
|----------------------|-----------------|---------------------------------|---|
| 5 | 05 | ແຂວງ ບໍ່ແກ້ວ | Bokeo Province |
| | 05 01 | ເມືອງ ຫ້ວຍຊາຍ | Huoixai district |
| | 05 02 | ເມືອງ ຕົ້ນເຜິ້ງ | Tonpheung district |
| | 05 03 | ເມືອງ ເມິງ | Meung district |
| | 05 04 | ເມືອງ ຜາອຸດົມ | Pha oudom district |
| | 05 05 | ເມືອງ ປາກທາ | Parktha District |
| 6 | 06 | ແຂວງ ຫຼວງພະບາງ | Luangprabang Province |
| | 06 01 | ນະຄອນຫຼວງພະບາງ | Luangprabang district |
| | 06 02 | ເມືອງ ຊຽງເງິນ | Xieng ngeun district |
| | 06 03 | ເມືອງ ນານ | Nan district |
| | 06 04 | ເມືອງ ປາກອູ | Park ou district |
| | 06 05 | ເມືອງ ນ້ຳບາກ | Nambak district |
| | 06 06 | ເມືອງ ງອຍ | Ngoi district |
| | 06 07 | ເມືອງ ປາກແຊງ | Park xeng district |
| | 06 08 | ເມືອງ ໂພນໄຊ | Phonxay district |
| | 06 09 | ເມືອງ ຈອມເພັດ | Chomphet district |
| | 06 10 | ເມືອງ ວຽງຄຳ | Viengkham district |
| | 06 11 | ເມືອງ ມຸຄຸນ | Phoukhoun district |
| | 06 12 | ເມືອງ ໂພນທອງ | Phonthong district |
| 7 | 07 | ແຂວງ ຫົວພັນ | Huaphanh Province |
| | 07 01 | ເມືອງ ຊຳເໜືອ | Xamneua district |
| | 07 02 | ເມືອງ ຊຽງຄໍ້ | Xiengkhor district |
| | 07 03 | ເມືອງ ຮ້ຽມ | Hiam district |
| | 07 04 | ເມືອງ ວຽງໄຊ | Viengxay district |
| | 07 05 | ເມືອງ ຫົວເມືອງ | Huameuang district |
| | 07 06 | ເມືອງ ຊຳໃຕ້ | Xamtay district |
| | 07 07 | ເມືອງ ສີບເປົາ | Sopbao district |
| | 07 08 | ເມືອງ ແອດ | Add district |
| | 07 09 | ເມືອງ ກວັນ | Kuan district |
| | 07 10 | ເມືອງ ຊອນ | Xon district |
| 8 | 08 | ແຂວງ ໄຊຍະບູລີ | Xayaboury Province |
| | 08 01 | ເມືອງ ໄຊຍະບູລີ | Xayaboury district |
| | 08 02 | ເມືອງ ຄອບ | Khop district |
| | 08 03 | ເມືອງ ຫົງສາ | Hongsa district |
| | 08 04 | ເມືອງ ເງິນ | Ngeun district |

(ຍັງມີຕໍ່/Continued)

ຕາຕະລາງ 69

ລະຫັດນະຄອນຫລວງ, ແຂວງ ແລະ ເມືອງ

Table 69

Codes for Vientiane Capital, Provinces and Districts

| ລ/ດ Serial No. | ລະຫັດ/ Codes | ຊື່ນະຄອນຫລວງ, ແຂວງ ແລະ ເມືອງ | Vientiane Capital, Provinces and Districts Name |
|----------------------|-----------------|---------------------------------|--|
| | 08 05 | ເມືອງ ຊຽງຮ່ອນ | Xienghone district |
| | 08 06 | ເມືອງ ພຽງ | Phiang district |
| | 08 07 | ເມືອງ ປາກລາຍ | Parklai district |
| | 08 08 | ເມືອງ ແກ່ນທ້າວ | Kenethao district |
| | 08 09 | ເມືອງ ບໍ່ແຕນ | Botene district |
| | 08 10 | ເມືອງ ທົ່ງມິໄຊ | Thongmyxay district |
| | 08 11 | ເມືອງ ໄຊຊະຖານ | Xaysathan district |
| 9 | 09 | ແຂວງ ຊຽງຂວາງ | Xiengkhuang Province |
| | 09 01 | ເມືອງ ແປກ | Pek district |
| | 09 02 | ເມືອງ ຄຳ | Kham district |
| | 09 03 | ເມືອງ ໜອງແຮດ | Nonghed district |
| | 09 04 | ເມືອງ ຄູນ | Khoune district |
| | 09 05 | ເມືອງ ໜອກ | Mork district |
| | 09 06 | ເມືອງ ພູກູດ | Phookood district |
| | 09 07 | ເມືອງ ຜາໄຊ | Phaxay district |
| 10 | 10 | ແຂວງ ວຽງຈັນ | Vientiane Province |
| | 10 01 | ເມືອງ ໂພນໂຮງ | Phonhong district |
| | 10 02 | ເມືອງ ທຸລະຄົມ | Thoulakhom district |
| | 10 03 | ເມືອງ ແກ້ວອຸດົມ | Keo oudom district |
| | 10 04 | ເມືອງ ກາສີ | Kasy district |
| | 10 05 | ເມືອງ ວັງວຽງ | Vangvieng district |
| | 10 06 | ເມືອງ ເຝືອງ | Feuang district |
| | 10 07 | ເມືອງ ຊະນະຄາມ | Xanakharm district |
| | 10 08 | ເມືອງ ແມດ | Mad district |
| | 10 09 | ເມືອງ ວຽງຄຳ | Viengkham district |
| | 10 10 | ເມືອງ ຫິນເຫີບ | Hinherb district |
| | 10 13 | ເມືອງ ໝີ່ນ | Muen district |
| 11 | 11 | ແຂວງ ບໍລິຄຳໄຊ | Borikhamxay Province |
| | 11 01 | ເມືອງ ປາກຊັນ | Parkxane district |
| | 11 02 | ເມືອງ ທ່າພະບາດ | Thaphabath district |
| | 11 03 | ເມືອງ ປາກກະດິງ | Parkkading district |

(ຍັງມີຕໍ່/Continued)

ຕາຕະລາງ 69

ລະຫັດນະຄອນຫລວງ, ແຂວງ ແລະ ເມືອງ

Table 69

Codes for Vientiane Capital, Provinces and Districts

| ລ/ດ Serial No. | ລະຫັດ/ Codes | ຊື່ນະຄອນຫລວງ, ແຂວງ ແລະ ເມືອງ | Vientiane Capital, Provinces and Districts Name |
|----------------------|-----------------|---------------------------------|--|
| | 11 04 | ເມືອງ ບໍລິຄັນ | Bolikhanh district |
| | 11 05 | ເມືອງ ຄຳເກີດ | Khamkeuth district |
| | 11 06 | ເມືອງ ວຽງທອງ | Viengthong district |
| | 11 07 | ເມືອງ ໄຊຈຳພອນ | Xaychamphone district |
| 12 | 12 | ແຂວງ ຄຳມ່ວນ | Khammuane Province |
| | 12 01 | ເມືອງ ທ່າແຂກ | Thakhek district |
| | 12 02 | ເມືອງ ມະຫາໄຊ | Mahaxay district |
| | 12 03 | ເມືອງ ໜອງບົກ | Nongbok district |
| | 12 04 | ເມືອງ ຫິນບູນ | Hinboon district |
| | 12 05 | ເມືອງ ຍົມມະລາດ | Nhommalath district |
| | 12 06 | ເມືອງ ບົວລະພາ | Bualapha district |
| | 12 07 | ເມືອງ ນາກາຍ | Nakai district |
| | 12 08 | ເມືອງ ເຊບັ້ງໄຟ | Xebangfay district |
| | 12 09 | ເມືອງ ໄຊບົວທອງ | Xaybuathong district |
| | 12 10 | ເມືອງ ຄູນຄຳ | Kounkham district |
| 13 | 13 | ແຂວງ ສະຫວັນນະເຂດ | Savannakhet Province |
| | 13 01 | ນະຄອນໄກສອນຝົມວິຫານ | Kaysone Phomvihane district |
| | 13 02 | ເມືອງ ອຸທຸມພອນ | Outhoomphone district |
| | 13 03 | ເມືອງ ອາດສະຝັງທອງ | Atsaphangthong district |
| | 13 04 | ເມືອງ ຝິນ | Phine district |
| | 13 05 | ເມືອງ ເຊໂປນ | Sepone district |
| | 13 06 | ເມືອງ ນອງ | Nong district |
| | 13 07 | ເມືອງ ທ່າປາງທອງ | Thapangthong district |
| | 13 08 | ເມືອງ ສອງຄອນ | Songkhone district |
| | 13 09 | ເມືອງ ຈຳພອນ | Champhone district |
| | 13 10 | ເມືອງ ຊິນບູລີ | Xonbuly district |
| | 13 11 | ເມືອງ ໄຊບູລີ | Xaybuly district |
| | 13 12 | ເມືອງ ວິລະບູລີ | Vilabuly district |
| | 13 13 | ເມືອງ ອາດສະພອນ | Atsaphone district |
| | 13 14 | ເມືອງ ໄຊພູທອງ | Xayphoothong district |
| | 13 15 | ເມືອງ ພະລານໄຊ | Phalanxay district |
| 14 | 14 | ແຂວງ ສາລະວັນ | Saravane Province |
| | 14 01 | ເມືອງ ສາລະວັນ | Saravane district |

(ຍັງມີຕໍ່/Continued)

ຕາຕະລາງ 69

ລະຫັດນະຄອນຫລວງ, ແຂວງ ແລະ ເມືອງ

Table 69

Codes for Vientiane Capital, Provinces and Districts

| ລ/ດ Serial No. | ລະຫັດ/ Codes | ຊື່ນະຄອນຫລວງ, ແຂວງ ແລະ ເມືອງ | Vientiane Capital, Provinces and Districts Name |
|----------------------|-----------------|---------------------------------|--|
| | 14 02 | ເມືອງ ຕະໂອ້ຍ | Ta oi district |
| | 14 03 | ເມືອງ ຕຸ້ມລານ | Toomlarn district |
| | 14 04 | ເມືອງ ລະຄອນເພັງ | Lakhonepheng district |
| | 14 05 | ເມືອງ ວາປີ | Vapy district |
| | 14 06 | ເມືອງ ຄົງເຊໂດນ | Khongxedone district |
| | 14 07 | ເມືອງ ເລົ່າງາມ | Lao ngarm district |
| | 14 08 | ເມືອງ ສະໝ້ວຍ | Samuoi district |
| 15 | 15 | ແຂວງ ເຊກອງ | Sekong Province |
| | 15 01 | ເມືອງ ລະມາມ | Lamarm district |
| | 15 02 | ເມືອງ ກະລຶມ | Kaleum district |
| | 15 03 | ເມືອງ ດາກຈິງ | Dakcheung district |
| | 15 04 | ເມືອງ ທ່າແຕງ | Thateng district |
| 16 | 16 | ແຂວງ ຈຳປາສັກ | Champasack Province |
| | 16 01 | ນະຄອນປາກເຊ | Parkse district |
| | 16 02 | ເມືອງ ຊະນະສິມບູນ | Sanasomboon district |
| | 16 03 | ເມືອງ ບາຈຽງຈະເລີນສຸກ | Bachiangchaleunsook district |
| | 16 04 | ເມືອງ ປາກຊ່ອງ | Parkxong district |
| | 16 05 | ເມືອງ ປະທຸມພອນ | Pathoomphone district |
| | 16 06 | ເມືອງ ໂພນທອງ | Phonthong district |
| | 16 07 | ເມືອງ ຈຳປາສັກ | Champasack district |
| | 16 08 | ເມືອງ ສຸຊຸມາ | Sukhuma district |
| | 16 09 | ເມືອງ ມຸນລະປະໂມກ | Moonlapamok district |
| | 16 10 | ເມືອງ ໂຂງ | Khong district |
| 17 | 17 | ແຂວງ ອັດຕະປື | Attapeu Province |
| | 17 01 | ເມືອງ ໄຊເສດຖາ | Xaysetha district |
| | 17 02 | ເມືອງ ສາມະຄີໄຊ | Samakkhixay district |
| | 17 03 | ເມືອງ ສະໜາມໄຊ | Sanamxay district |
| | 17 04 | ເມືອງ ສານໄຊ | Sanxay district |
| | 17 05 | ເມືອງ ຜູ້ວິງ | Phouvong district |
| 18 | 18 | ແຂວງ ໄຊສົມບູນ | Xaysomboon Province |
| | 18 01 | ເມືອງ ອານຸວິງ | Anouvong district |
| | 18 02 | ເມືອງ ທ່າໂທມ | Thathom district |
| | 18 03 | ເມືອງ ລ້ອງແຈ້ງ | Longchaeng district |
| | 18 04 | ເມືອງ ຮົ່ມ | Hom district |
| | 18 05 | ເມືອງ ລ້ອງຊານ | Longsan district |

ແຫລ່ງຂໍ້ມູນ: ຂໍ້ມູນໄດ້ຈາກການລາຍງານ ຂອງສູນສະຖິຕິປະຈຳແຂວງ, ສູນສະຖິຕິແຫ່ງຊາດ, ກະຊວງ ຜທ.

Source: The data recorded from Provincial Statistics Center, Lao Statistics Bureau, MPI

ໝາຍເຫດ: ທົ່ວປະເທດມີ 01 ນະຄອນຫລວງ, 17 ແຂວງ ແລະ 148 ເມືອງ

Remark: Whole country there are 01 Capital, 17 Provinces and 148 Districts

ຕາຕະລາງ 70

ຈຳນວນເມືອງ, ບ້ານ ແລະ ຄົວເຮືອນ
ແບ່ງຕາມ ແຂວງ

Table 70

Number of Districts, Villages and Households
by Provinces

| ລະຫັດ Code. | ຊື່ແຂວງ | Name of provinces | ຈຳນວນເມືອງ | | ຈຳນວນບ້ານ | | ຈຳນວນຄົວເຮືອນ | |
|----------------|----------------|----------------------|------------------|------|-----------------|-------|-------------------|-----------|
| | | | No. of districts | | No. of villages | | No. of households | |
| | | | 2020 | 2021 | 2020 | 2021 | 2020 | 2021 |
| | ທົ່ວປະເທດ | Whole country | 148 | 148 | 8,416 | 8,404 | 1,296,980 | 1,315,760 |
| 01 | ນຄ. ຫຼວງວຽງຈັນ | Vientiane Capital | 9 | 9 | 481 | 481 | 178,893 | 180,439 |
| 02 | ຜົ້ງສາລີ | Phongsaly | 7 | 7 | 515 | 511 | 35,255 | 36,003 |
| 03 | ຫຼວງນ້ຳທາ | Luangnamtha | 5 | 5 | 354 | 353 | 37,372 | 39,172 |
| 04 | ອຸດົມໄຊ | Oudomxay | 7 | 7 | 472 | 470 | 61,658** | 62,619 |
| 05 | ບໍ່ແກ້ວ | Bokeo | 5 | 5 | 248 | 249 | 35,023** | 35,829 |
| 06 | ຫຼວງພະບາງ | Luangprabang | 12 | 12 | 755 | 756 | 84,370 | 85,662 |
| 07 | ຫົວພັນ | Huaphanh | 10 | 10 | 728 | 728 | 53,738** | 54,330 |
| 08 | ໄຊຍະບູລີ | Xayaboury | 11 | 11 | 429 | 430 | 80,569 | 80,569 |
| 09 | ຊຽງຂວາງ | Xiengkhuang | 7 | 7 | 477 | 477 | 47,645 | 48,068 |
| 10 | ວຽງຈັນ | Vientiane | 11 | 11 | 422 | 424 | 86,392 | 87,235 |
| 11 | ບໍລິຄຳໄຊ | Borikhamxay | 7 | 7 | 284 | 284 | 57,206 | 57,542 |
| 12 | ຄຳມ່ວນ | Khammuane | 10 | 10 | 569 | 569 | 84,242 | 85,762 |
| 13 | ສະຫວັນນະເຂດ | Savannakhet | 15 | 15 | 1,025 | 1,025 | 173,314** | 176,508 |
| 14 | ສາລະວັນ | Saravane | 8 | 8 | 579 | 578 | 79,128 | 80,047 |
| 15 | ເຊກອງ | Sekong | 4 | 4 | 197 | 198 | 21,007 | 21,912 |
| 16 | ຈຳປາສັກ | Champasack | 10 | 10 | 641 | 641 | 134,186** | 135,541 |
| 17 | ອັດຕະປື | Attapeu | 5 | 5 | 142 | 141 | 30,643** | 31,138 |
| 18 | ໄຊສົມບູນ | Xaysomboun | 5 | 5 | 98 | 89 | 16,339 | 17,384 |

ແຫລ່ງຂໍ້ມູນ: ຂໍ້ມູນໄດ້ຈາກການລາຍງານ ຂອງສູນສະຖິຕິປະຈຳແຂວງ, ສູນສະຖິຕິແຫ່ງຊາດ, ກະຊວງ ຜທ.

Source: The data recorded from Provincial Statistics Center, Lao Statistics Bureau, MPI

ໝາຍເຫດ: ** ຕົວເລກປັບປຸງໃໝ່

Remark: ** Revised data

ສະຖິຕິພົນລະເມືອງ ແລະ ປະຊາກອນສາດ
Population and Demography Statistics

ຕາຕະລາງ 71

ພົນລະເມືອງ ແບ່ງຕາມແຂວງ ໃນປີ 2021

ຫົວໜ່ວຍ: ພັນຄົນ

Table 71

Population by provinces in 2021

Unit: Th. Persons

| ລະຫັດ Code. | ຊື່ແຂວງ Name of Provinces | 2020 | | 2021 | |
|----------------|-------------------------------------|-------------------------|------------|-------------------------|------------|
| | | ຈຳນວນພົນ/ No.Population | | ຈຳນວນພົນ/ No.Population | |
| | | ລວມ/Total | ຍິງ/Female | ລວມ/Total | ຍິງ/Female |
| | ທົ່ວປະເທດ Whole country | 7,231 | 3,608 | 7,338 | 3,662 |
| 01 | ນຄ. ຫຼວງວຽງຈັນ Vientiane Capital | 948 | 479 | 969 | 490 |
| 02 | ຜົ້ງສາລີ Phongsaly | 193 | 95 | 195 | 96 |
| 03 | ຫຼວງນ້ຳທາ Luangnamtha | 199 | 100 | 202 | 102 |
| 04 | ອຸດົມໄຊ Oudomxay | 345 | 172 | 351 | 175 |
| 05 | ບໍ່ແກ້ວ Bokeo | 203 | 102 | 207 | 104 |
| 06 | ຫຼວງພະບາງ Luangprabang | 467 | 232 | 471 | 234 |
| 07 | ຫົວພັນ Huaphanh | 311 | 153 | 313 | 155 |
| 08 | ໄຊຍະບູລີ Xayaboury | 423 | 208 | 429 | 210 |
| 09 | ຊຽງຂວາງ Xiengkhuang | 267 | 132 | 270 | 134 |
| 10 | ວຽງຈັນ Vientiane | 462 | 231 | 468 | 234 |
| 11 | ບໍລິຄຳໄຊ Borikhamxay | 315 | 157 | 320 | 160 |
| 12 | ຄຳມ່ວນ Khammuane | 434 | 216 | 440 | 219 |
| 13 | ສະຫວັນນະເຂດ Savannakhet | 1,070 | 534 | 1,086 | 542 |
| 14 | ສາລະວັນ Saravane | 442 | 219 | 450 | 223 |
| 15 | ເຊກອງ Sekong | 129 | 64 | 132 | 65 |
| 16 | ຈຳປາສັກ Champasack | 753 | 381 | 762 | 386 |
| 17 | ອັດຕະປື Attapeu | 160 | 79 | 163 | 80 |
| 18 | ໄຊສົມບູນ Xaysomboon | 108 | 52 | 111 | 54 |

ແຫຼ່ງຂໍ້ມູນ: ສູນສະຖິຕິແຫ່ງຊາດ, ກະຊວງແຜນການ ແລະ ການລົງທຶນ.

Source: Lao Statistics Bureau, Ministry of Planning and Investment

ໝາຍເຫດ:

– ຕົວເລກຄາດຄະເນຈາກຜົນຂອງການສຳຫລວດພົນລະເມືອງ ແລະ ທີ່ຢູ່ອາໄສປີ 2015.

Remark:

– Figures are estimated from the Population and Housing Census 2015.

ຕາຕະລາງ 72

ການແຈກຢາຍພົນລະເມືອງແບ່ງຕາມ

ເພດ ແລະ ໝວດອາຍຸ ປີ 2021

ຫົວໜ່ວຍ: ພັນຄົນ

Table 72

Population Distribution, by Sex

and Age Group in 2021

Unit: Th. Persons

| ໝວດອາຍຸ Age group | ຍິງ Female | ສ່ວນຮ້ອຍ % | ຊາຍ Male | ສ່ວນຮ້ອຍ % | ລວມ Total | ສ່ວນຮ້ອຍ % |
|----------------------|---------------|---------------|--------------|---------------|--------------|---------------|
| 0- 4 | 372 | 10.2 | 389 | 10.6 | 761 | 10.4 |
| 5- 9 | 388 | 10.6 | 397 | 10.8 | 785 | 10.7 |
| 10-14 | 369 | 10.1 | 378 | 10.3 | 747 | 10.2 |
| 15-19 | 348 | 9.5 | 357 | 9.7 | 706 | 9.6 |
| 20-24 | 343 | 9.4 | 348 | 9.5 | 691 | 9.4 |
| 25-29 | 330 | 9.0 | 332 | 9.0 | 662 | 9.0 |
| 30-34 | 299 | 8.2 | 300 | 8.2 | 599 | 8.2 |
| 35-39 | 260 | 7.1 | 262 | 7.1 | 522 | 7.1 |
| 40-44 | 214 | 5.9 | 216 | 5.9 | 430 | 5.9 |
| 45-49 | 178 | 4.8 | 179 | 4.9 | 356 | 4.9 |
| 50-54 | 153 | 4.2 | 148 | 4.0 | 300 | 4.1 |
| 55-59 | 127 | 3.5 | 121 | 3.3 | 248 | 3.4 |
| 60-64 | 101 | 2.8 | 94 | 2.6 | 195 | 2.7 |
| 65-69 | 71 | 1.9 | 66 | 1.8 | 136 | 1.9 |
| 70-74 | 47 | 1.3 | 42 | 1.2 | 90 | 1.2 |
| 75+ | 61 | 1.7 | 47 | 1.3 | 108 | 1.48 |
| ລວມ/ TOTAL | 3,662 | 100.0 | 3,676 | 100.0 | 7,338 | 100.0 |

ແຫຼ່ງຂໍ້ມູນ: ຕົວເລກຄາດຄະເນຈາກຜົນຂອງການສຳຫລວດພົນລະເມືອງ ແລະ ທີ່ຢູ່ອາໄສປີ 2015, ສູນສະຖິຕິແຫ່ງຊາດ, ກະຊວງ ຜທ.

Source: Figures are estimated from the Population and Housing Census 2015, LSB, MPI

ຮູບສະແດງທີ 04: ການແຈກຢາຍພົນລະເມືອງແບ່ງຕາມເພດ ແລະ ໝວດອາຍຸ ປີ 2021

Graph 04: Population Distribution by Sex and Age Group in 2021

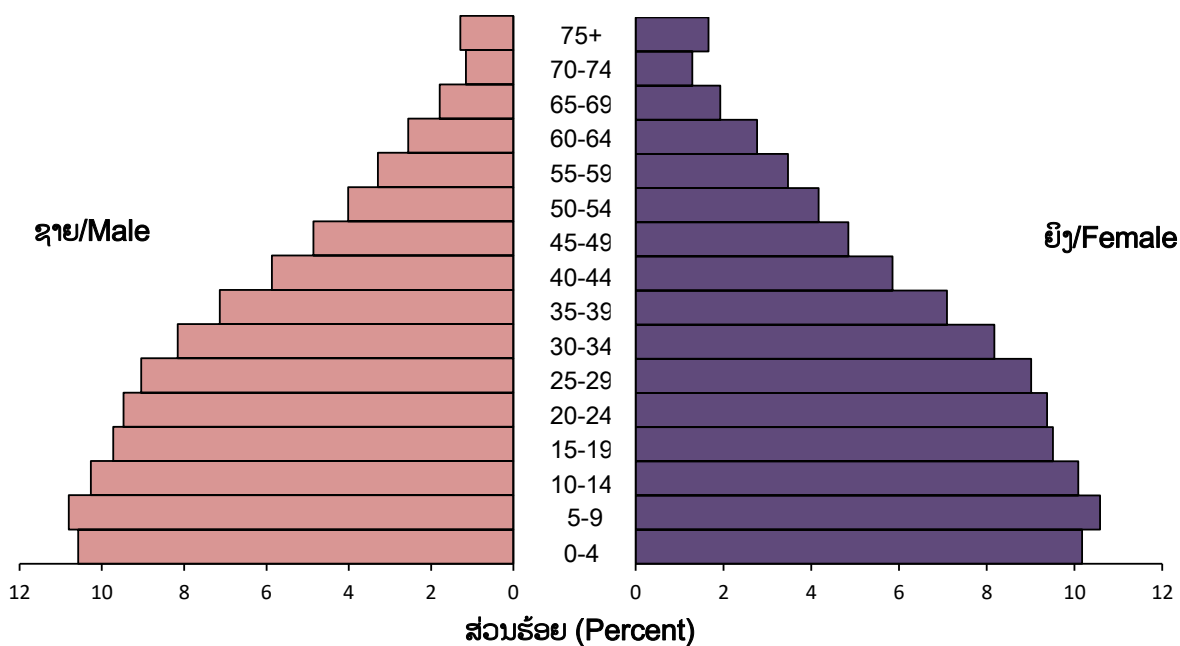

ຕາຕະລາງ 73

ຕົວເລກຄາດຄະເນບາງຕົວຊີ້ບອກ
ດ້ານປະຊາກອນຂອງ ສປປ ລາວ

Table 73

Estimated figures on some demographic
indicators of Lao PDR

| ລ/ດ No. | ບາງຕົວຊີ້ບອກດ້ານປະຊາກອນ | Some Demographic Indicators | 2020 | 2021 |
|------------|---|---|-------|-------|
| | ລວມທົ່ວປະເທດ: | Whole Country | | |
| 1 | ອັດຕາການເກີດລວມຕໍ່ 1,000 ຄົນ | Crude birth rate per 1,000 People | 21.20 | 21.50 |
| 2 | ອັດຕາການຕາຍລວມ ຕໍ່ 1,000 ຄົນ | Crude death rate per 1,000 People | 7.00 | 6.90 |
| 3 | ອັດຕາການເພີ່ມແບບທຳມະຊາດ, (ສ່ວນຮ້ອຍ) | Ratio of Natural Increase, (Percent) | 1.42 | 1.45 |
| 4 | ອັດຕາການຈະເລີນພັນລວມ (ສ່ວນຮ້ອຍ) | Total fertility rate (Percent) | 2.50 | 2.54 |
| 5 | ອາຍຸຍືນສະເລ່ຍຂອງຜູ້ຊາຍ | Life expectancy at birth for male | 65 | 65 |
| 6 | ອາຍຸຍືນສະເລ່ຍຂອງແມ່ຍິງ | Life expectancy at birth for female | 69 | 69 |
| 7 | ອາຍຸຍືນສະເລ່ຍ | Life expectancy at birth | 67 | 67 |
| 8 | ອັດຕາການຕາຍຂອງເດັກອ່ອນຕໍ່າກວ່າ 1 ປີ ຕໍ່ 1,000 ຄົນ ເດັກທີ່ເກີດມີຊີວິດ | Infant mortality rate Per 1,000 of life birth | 49.30 | 48.10 |
| 9 | ອັດຕາການຕາຍຂອງເດັກຕໍ່າກວ່າ 5 ປີ ຕໍ່ 1,000 ຄົນ ເດັກທີ່ເກີດມີຊີວິດ | Under 5 mortality rate Per 1,000 of life birth | 65.10 | 63.30 |

ແຫຼ່ງຂໍ້ມູນ: ຕົວເລກຄາດຄະເນຈາກຜົນຂອງການສຳຫລວດພົນລະເມືອງ ແລະ ທີ່ຢູ່ອາໄສປີ 2015, ສູນສະຖິຕິແຫ່ງຊາດ, ກະຊວງ ຜທ
Source: Figures are estimated from the Population and Housing Census 2015, LSB, MPI

ສະຖິຕິແຮງງານ ແລະ ສະຫວັດດີການສັງຄົມ
Labour and Social welfare Statistics

ຕາຕະລາງ 74
ວຽກງານແຮງງານ
ຫົວໜ່ວຍ: ຄົນ

Table 74
Labour
Unit: Persons

| ລ/ດ No. | ລາຍການ Items | ປີ/Year | | | | |
|------------|--------------------------------------|------------------------------------|---------------|--------------|---------------|--------|
| | | 2020 | | 2021 | | |
| | | ລວມ Total | ຍິງ Female | ລວມ Total | ຍິງ Female | |
| 1 | ຄວາມຕ້ອງການຂອງຕະຫຼາດແຮງງານ | Demand labour market | 61,007 | 37,375 | 87,286 | 15,431 |
| | - ຄວາມຕ້ອງການຢູ່ພາຍໃນ | - Domestic demand | 16,476 | 11,270 | 43,519 | 7,677 |
| | ຂົງເຂດກະສິກໍາ | Agriculture Sector | 5,006 | 3,320 | 10,150 | 2,850 |
| | ຂົງເຂດອຸດສາຫະກໍາ | Industry Sector | 5,520 | 3,756 | 14,837 | 2,172 |
| | ຂົງເຂດການບໍລິການ | Service Sector | 5,950 | 4,194 | 18,532 | 2,655 |
| | - ຄວາມຕ້ອງການຢູ່ຕ່າງປະເທດ | - Demand for | 28,055 | 14,835 | 248 | 77 |
| | work abroad | | | | | |
| | ປະເທດໄທ | Thailand | 27,968 | 14,815 | - | - |
| | ປະເທດເກົາຫຼີ | Korea | 38 | 2 | 99 | 9 |
| | ປະເທດຍີ່ປຸ່ນ | Japan | 49 | 18 | 149 | 68 |
| 2 | ການຝຶກວິຊາຊີບໃຫ້ແຮງງານລາວ | Vocational training of the workers | 21,580 | 7,497 | 21,025 | 9,387 |
| | - ຂົງເຂດກະສິກໍາ | - Agriculture Sector | 8,633 | 2,544 | 6,550 | 3,492 |
| | - ຂົງເຂດອຸດສາຫະກໍາ | - Industry Sector | 3,183 | 1,379 | 10,590 | 3,953 |
| | - ຂົງເຂດການບໍລິການ | - Service Sector | 9,764 | 3,574 | 3,885 | 1,942 |
| 3 | ການຈັດຫາວຽກເຮັດງານທຳ | Providing employed | 35,974 | 17,804 | 20,244 | 5,346 |
| 3.1 | ຈັດຫາງານພາຍໃນ | Recruitment within | 7,919 | 2,969 | 19,996 | 5,269 |
| | - ຂົງເຂດກະສິກໍາ | - Agriculture Sector | 2,744 | 977 | 3,303 | 1,273 |
| | - ຂົງເຂດອຸດສາຫະກໍາ | - Industry Sector | 3,046 | 1,061 | 6,829 | 2,247 |
| | - ຂົງເຂດການບໍລິການ | - Service Sector | 2,129 | 931 | 9,864 | 1,749 |
| 3.2 | ຈັດຫາງານໄປຕ່າງປະເທດ | Recruitment abroad | 28,055 | 14,835 | 248 | 77 |
| | - ຂົງເຂດກະສິກໍາ | - Agriculture Sector | 3,271 | 1,317 | 54 | 16 |
| | - ຂົງເຂດອຸດສາຫະກໍາ | - Industry Sector | 3,892 | 1,648 | 185 | 52 |
| | - ຂົງເຂດການບໍລິການ | - Service Sector | 20,892 | 11,870 | 9 | 9 |
| | - ແຮງງານພົ້ນສຸດສັນຊາດ | - Labour prove | - | - | - | - |
| | citizenship | | | | | |
| 3.3 | ຈັດຫາງານໄປຕ່າງປະເທດ ແຍກຕາມປະເທດ | Recruitment abroad by country | 28,055 | 14,835 | 248 | 77 |
| | - ປະເທດໄທ | - Thailand | 27,968 | 14,815 | - | - |
| | - ປະເທດເກົາຫຼີ | - Korea | 38 | 2 | 99 | 9 |
| | - ປະເທດຍີ່ປຸ່ນ | - Japan | 49 | 18 | 149 | 68 |
| 4 | ຂຶ້ນທະບຽນຜູ້ທີ່ຕ້ອງການຫາວຽກເຮັດງານທຳ | Registration required to work | 11,559 | 4,431 | 5,376 | 2,069 |
| | - ຂົງເຂດກະສິກໍາ | - Agriculture Sector | 3,256 | 1,231 | 571 | 265 |
| | - ຂົງເຂດອຸດສາຫະກໍາ | - Industry Sector | 3,734 | 1,222 | 1,240 | 387 |
| | - ຂົງເຂດການບໍລິການ | - Service Sector | 4,569 | 1,978 | 3,565 | 1,417 |

ຍັງມີຕໍ່/Continued

ຕາຕະລາງ 74
ວຽກງານແຮງງານ
ຫົວໜ່ວຍ: ຄົນ

Table 74
Labour
Unit: Persons

| ລ/ດ No. | ລາຍການ Items | ປີ/Year | | | |
|------------|---|--------------|---------------|--------------|---------------|
| | | 2020 | | 2021 | |
| | | ລວມ Total | ຍິງ Female | ລວມ Total | ຍິງ Female |
| 5 | ນຳເຂົ້າແຮງງານຕ່າງປະເທດ Foreign labour | 20,679 | 2,845 | 45,971 | 7,808 |
| | - ຂົງເຂດກະສິກຳ - Agriculture Sector | 2,767 | 460 | 5,687 | 1,129 |
| | - ຂົງເຂດອຸດສາຫະກຳ - Industry Sector | 8,261 | 832 | 27,218 | 3,950 |
| | - ຂົງເຂດການບໍລິການ - Service Sector | 9,651 | 1,553 | 13,066 | 2,729 |
| 6 | ແຮງງານຕ່າງປະເທດແຍກຕາມ ສັນຊາດ Labour foreign national separately | 22,544 | 3,191 | 31,892 | 5,237 |
| | - ແຮງງານຈີນ - Chinese Labour | 10,339 | 1,423 | 14,991 | 436 |
| | - ແຮງງານ ຍີ່ປຸ່ນ - Japanese Labor | 290 | 25 | 197 | 55 |
| | - ແຮງງານ ເກົາຫລີ - Korean Labor | 341 | 58 | 451 | 255 |
| | - ແຮງງານໄທ - Thai Labour | 3,102 | 426 | 6,104 | 1,695 |
| | - ແຮງງານຫວຽດນາມ - Vietnamese Labour | 6,204 | 853 | 6,443 | 838 |
| | - ແຮງງານ ຟີລິບປິນ - Philippine Labor | 384 | 89 | 881 | 436 |
| | - ແຮງງານສິງກະໂປ - Singaporean Labor | 287 | 18 | 40 | 19 |
| | - ອິນໂດເນເຊຍ - Indonesian Labor | 359 | 65 | 124 | 52 |
| | - ແຮງງານມາເລເຊຍ - Malaysian Labor | 323 | 12 | 171 | 71 |
| | - ແຮງງານກຳປູເຈຍ - Cambodian Labor | 321 | 35 | 80 | 25 |
| | - ແຮງງານ ພະມ້າ - Myanmar Labor | 343 | 44 | 56 | 35 |
| | - ແຮງງານປະເທດອື່ນໆ - Other Labour | 251 | 143 | 2,354 | 1,320 |
| 7 | ຈຳນວນແຮງງານຕ່າງປະເທດທີ່ ຂຶ້ນທະບຽນໃໝ່ Number of registered Foreign workers | 11,070 | 1,441 | 13,727 | 1,840 |
| | - ຂົງເຂດກະສິກຳ - Agriculture Sector | 2,500 | 258 | 2,182 | 365 |
| | - ຂົງເຂດອຸດສາຫະກຳ - Industry Sector | 4,820 | 600 | 7,939 | 676 |
| | - ຂົງເຂດການບໍລິການ - Service Sector | 3,750 | 583 | 3,606 | 799 |
| 8 | ຈຳນວນແຮງງານຕ່າງປະເທດທີ່ ມາຕໍ່ທະບຽນ Number of renewed work permit cards | 11,474 | 2,018 | 17,284 | 3,397 |
| | - ຂົງເຂດກະສິກຳ - Agriculture Sector | 2,510 | 350 | 2,496 | 437 |
| | - ຂົງເຂດອຸດສາຫະກຳ - Industry Sector | 4,702 | 830 | 7,576 | 1,048 |
| | - ຂົງເຂດການບໍລິການ - Service Sector | 4,262 | 838 | 7,212 | 1,912 |
| 9 | ຜູ້ເກີດສິດໃນຂົງເຂດປະກັນສັງຄົມ Those born in on Social Security and Health | 6,625,944 | 3,293,888 | 6,476,652 | 3,372,404 |
| 10 | ຜູ້ເກີດສິດໃນຂົງເຂດປະກັນ ສັງຄົມພາກລັດ Those born in the Government Social Security | 783,644 | 248,709 | 488,678 | 251,129 |
| 11 | ຜູ້ເກີດສິດໃນຂົງເຂດປະກັນ ສັງຄົມພາກວິສາຫະກິດ Those born in the Enterprise Social Security | 268,194 | 139,946 | 132,605 | 60,814 |
| 12 | ຜູ້ເກີດສິດປະກັນສຸຂະພາບຊຸມຊົນ ແລະ ຜູ້ທຸກຍາກ Those born in the health community and the poor | 5,517,227 | 2,899,471 | 5,814,869 | 3,055,891 |
| 13 | ການປະກັນໄພພາຍໃຕ້ລະບົບ ປະກັນໄພເອກະຊົນຕ່າງໆ Insurance file systems under private insurance | 56,879 | 5,762 | 40,500 | 4,570 |

ແຫຼ່ງຂໍ້ມູນ: ກົມແຜນການ ແລະ ການຮ່ວມມື, ກະຊວງແຮງງານ ແລະ ສະຫວັດດີການສັງຄົມ

Source: Department of Planning and Cooperation, Ministry of Labour and Social Welfare

ຕາຕະລາງ 75

ຄ່າແຮງງານສະເລ່ຍແບ່ງຕາມຂະແໜງການ

Table 75

Average Labour cost by Sector

| ລ/ດ No. | ລາຍການ | Items | ຫົວໜ່ວຍ | Unit | ປີ/Year | |
|------------|--|--|---------|------|--------------|--------------|
| | | | | | 2020 | 2021 |
| | | | | | ລວມ Total | ລວມ Total |
| 1 | ຄ່າແຮງງານສະເລ່ຍ ສປປ ລາວ | Average Labour Lao | ກີບ | Kip | 1,421,957 | 1,622,222 |
| | | PDR | | | | |
| | - ຂົງເຂດກະສິກໍາ | - Agriculture Sector | ກີບ | Kip | 1,383,333 | 1,900,000 |
| | - ຂົງເຂດອຸດສາຫະກໍາ | - Industry Sector | ກີບ | Kip | 1,671,428 | 1,766,667 |
| | - ຂົງເຂດການບໍລິການ | - Service Sector | ກີບ | Kip | 1,211,111 | 1,200,000 |
| 2 | ຄ່າແຮງງານສະເລ່ຍຂອງແຮງງານຕ່າງປະເທດທີ່ມາເຮັດວຽກຢູ່ ສປປ ລາວ | Average wage of foreign workers in Lao P.D.R | ໂດລາ | US\$ | 5,794 | 6,000 |
| | - ຂົງເຂດກະສິກໍາ | - Agriculture Sector | ໂດລາ | US\$ | 5,525 | 4,442 |
| | - ຂົງເຂດອຸດສາຫະກໍາ | - Industry Sector | ໂດລາ | US\$ | 8,798 | 8,184 |
| | - ຂົງເຂດການບໍລິການ | - Service Sector | ໂດລາ | US\$ | 3,060 | 5,373 |

ແຫລ່ງຂໍ້ມູນ: ກົມແຜນການ ແລະ ການຮ່ວມມື, ກະຊວງແຮງງານ ແລະ ສະຫວັດດີການສັງຄົມ

Source: Department of Planning and Cooperation, Ministry of Labour and Social Welfare

ຮູບສະແດງທີ 05: ຄ່າແຮງງານສະເລ່ຍຂອງແຮງງານລາວ ແລະ ແຮງງານຕ່າງປະເທດ ປີ 2020 ແລະ 2021

Graph 05: Average Labour Lao and Foreign 2020 and 2021

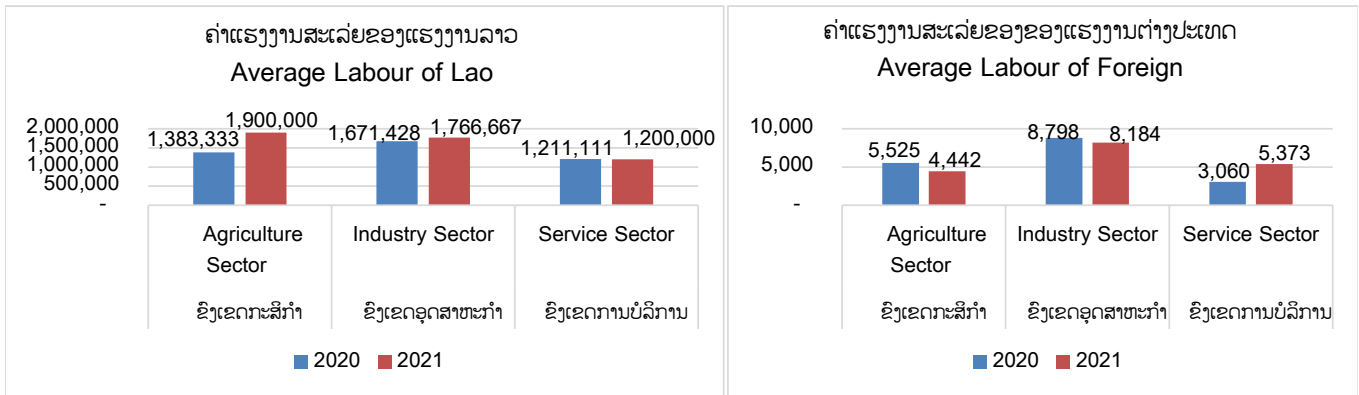

ແຫລ່ງຂໍ້ມູນ: ກົມແຜນການ ແລະ ການຮ່ວມມື, ກະຊວງແຮງງານ ແລະ ສະຫວັດດີການສັງຄົມ

Source: Department of Planning and Cooperation, Ministry of Labour and Social Welfare

ຕາຕະລາງ 76

Table 76

ແຮງງານທີ່ເປັນວິສາຫະກິດທີ່ໄດ້ຮັບຜົນກະທົບ ແບ່ງຕາມເພດ

Enterpris Labour are Affected by Sex

| ລ/ດ No. | ລາຍການ Items | ຫົວໜ່ວຍ Unit | ປີ/Year | | | | | |
|------------|---|---|---------------|---------------|--------------|---------------|-------|---|
| | | | 2020 | | 2021 | | | |
| | | | ລວມ Total | ຍິງ Female | ລວມ Total | ຍິງ Female | | |
| 1 | ຈຳນວນຫົວໜ່ວຍແຮງງານທີ່ໄດ້ຮັບການກວດກາແຮງງານທັງໝົດ | The number of inspected enterprises | ຫົວໜ່ວຍແຮງງານ | Enterprises | 1,835 | - | 1,435 | - |
| | - ຂົງເຂດກະສິກຳ | Agriculture Sector | ຫົວໜ່ວຍແຮງງານ | Enterprises | 609 | - | 229 | - |
| | - ຂົງເຂດອຸດສາຫະກຳ | Industry Sector | ຫົວໜ່ວຍແຮງງານ | Enterprises | 363 | - | 431 | - |
| | - ຂົງເຂດການບໍລິການ | Service Sector | ຫົວໜ່ວຍແຮງງານ | Enterprises | 863 | - | 775 | - |
| 2 | ຈຳນວນຫົວໜ່ວຍແຮງງານທີ່ໄດ້ເຂົ້າ | Member of social security | ຫົວໜ່ວຍແຮງງານ | Enterprises | 2,570 | - | 2,770 | - |
| 3 | ຈຳນວນຂໍ້ຂັດແຍ່ງແຮງງານທັງໝົດ | The total number of Labour | ກໍລະນີ | Cases | 157 | - | 81 | - |
| | - ຂົງເຂດກະສິກຳ | Agriculture Sector | ກໍລະນີ | Cases | 40 | - | 19 | - |
| | - ຂົງເຂດອຸດສາຫະກຳ | Industry Sector | ກໍລະນີ | Cases | 64 | - | 23 | - |
| | - ຂົງເຂດການບໍລິການ | Service Sector | ກໍລະນີ | Cases | 53 | - | 39 | - |
| 4 | ຈຳນວນຂໍ້ຂັດແຍ່ງແຮງງານທີ່ໄດ້ແກ້ໄຂເປັນກໍລະນີ | Labor dispute | ກໍລະນີ | Cases | 157 | - | 81 | - |
| | - ຂົງເຂດກະສິກຳ | Agriculture Sector | ກໍລະນີ | Cases | 40 | - | 19 | - |
| | - ຂົງເຂດອຸດສາຫະກຳ | Industry Sector | ກໍລະນີ | Cases | 64 | - | 23 | - |
| | - ຂົງເຂດການບໍລິການ | Service Sector | ກໍລະນີ | Cases | 53 | - | 39 | - |
| 5 | ຜູ້ຮັບເຄາະຮ້າຍຈາກອຸບັດຕິເຫດແຮງ | Victims of occupational accidents at workplaces | ຄົນ | Persons | 28 | - | 8 | 3 |
| 6 | ຈຳນວນຫົວໜ່ວຍແຮງງານທີ່ມີການກວດກາສຸຂະພາບຂອງຜູ້ອອກແຮງງານ | Number of labour units or business units with health care check | ຫົວໜ່ວຍແຮງງານ | Enterprises | 24 | - | 34 | - |
| 7 | ຈຳນວນຫົວໜ່ວຍແຮງງານທີ່ໄດ້ຮັບ | The total number of enterprises | ຫົວໜ່ວຍແຮງງານ | Enterprises | 287 | - | 300 | - |
| | - ຂົງເຂດກະສິກຳ | Agriculture Sector | ຫົວໜ່ວຍແຮງງານ | Enterprises | - | - | 30 | - |
| | - ຂົງເຂດອຸດສາຫະກຳ | Industry Sector | ຫົວໜ່ວຍແຮງງານ | Enterprises | - | - | 175 | - |
| | - ຂົງເຂດການບໍລິການ | Service Sector | ຫົວໜ່ວຍແຮງງານ | Enterprises | - | - | 95 | - |

ແຫຼ່ງຂໍ້ມູນ: ກົມແຜນການ ແລະ ການຮ່ວມມື, ກະຊວງແຮງງານ ແລະ ສະຫວັດດີການສັງຄົມ

Source: Department of Planning and Cooperation, Ministry of Labour and Social Welfare

ຕາຕະລາງ 77

Table 77

ຈຳນວນແຮງງານທີ່ໄດ້ຮັບການຊ່ວຍເຫຼືອແບ່ງຕາມເພດ

Number of Labour to Assistances by Sex

ຫົວໜ່ວຍ: ພັນຄົນ

Unit: Th. Persons

| ລ/ດ No | ລາຍການ Items | ປີ/Year | | | | |
|-----------|--|---|---------------|--------------|---------------|--------|
| | | 2020 | | 2021 | | |
| | | ລວມ Total | ຍິງ Female | ລວມ Total | ຍິງ Female | |
| 1 | ຈຳນວນຜູ້ທີ່ໄດ້ຮັບການຊ່ວຍເຫຼືອ | Number of people have been helped | 91,789 | 45,286 | 128,365 | 66,377 |
| 2 | ຈຳນວນຜູ້ທີ່ໄດ້ຮັບການຝຶກອົບຮົມປະຖົມພະຍາບານ | Number of people have been trained on first aid | 643 | 250 | 1,086 | 541 |
| 3 | ຈຳນວນຜູ້ບາດເຈັບຈາກອຸບັດຕິເຫດທາງຖະໜົນ | Number of victims from road accident | 1,553 | 522 | 2,532 | 836 |
| 4 | ອາສາສະໜັກຊ່ວຍເຫຼືອຜູ້ປະສົບອຸບັດຕິເຫດທາງຖະໜົນ | Volunteer on Ambulance service | 187 | 77 | 172 | 76 |

ແຫຼ່ງຂໍ້ມູນ: ກົມແຜນການ ແລະ ການຮ່ວມມື, ກະຊວງແຮງງານ ແລະ ສະຫວັດດີການສັງຄົມ

Source: Department of Planning and Cooperation, Ministry of Labour and Social Welfare

ຕາຕະລາງ 78

ແຮງງານທີ່ໄດ້ຮັບການຊ່ວຍເຫຼືອດ້ານຕ່າງໆ

Table 78

Labour to Other Assistancess

| ລ/ດ No. | ລາຍການ | Items | ຫົວໜ່ວຍ | Unit | ປີ/Year | |
|------------|--|--|---------|-----------|--------------|--------------|
| | | | | | 2020 | 2021 |
| | | | | | ລວມ Total | ລວມ Total |
| 1 | ຈຳນວນຖົງເລືອດທີ່ສາມາດຈັດຫາໄດ້ | Volunteer for blood donation | ຖົງ | Bags | 60,358 | 55,487 |
| | ຈຳນວນຖົງເລືອດທີ່ໄດ້ຮັບບໍລິຈາກຢູ່ສູນເລືອດແຫ່ງຊາດ | Number of blood donation in the National | ຖົງ | Bags | - | 25,808 |
| | ຈຳນວນຖົງເລືອດທີ່ໄດ້ຮັບບໍລິຈາກຢູ່ທ້ອງຖິ່ນຕ່າງໆ | Number of blood donation in the | ຖົງ | Bags | - | 29,679 |
| 2 | ຈຳນວນເລືອດທີ່ສາມາດແຈກຈາຍໄດ້ | Blood distribution | ຖົງ | Bags | 65,020 | 64,367 |
| 3 | ພື້ນທີ່ ທີ່ໄດ້ຮັບການຊ່ວຍເຫຼືອບັນເທົາທຸກສູກເສີນ | Area of assistance relief | ແຫ່ງ | Places | 21,748 | 40,572 |
| | - ຈຳນວນຄອບຄົວ | - Number of families | ຄອບຄົວ | Families | 21,046 | 38,787 |
| | - ຈຳນວນບ້ານ | - Number of villages | ບ້ານ | Villages | 497 | 1,331 |
| | - ຈຳນວນເມືອງ | - Number of districts | ເມືອງ | Districts | 188 | 436 |
| | - ຈຳນວນແຂວງ | - Number of provinces | ແຂວງ | Provinces | 17 | 18 |
| 4 | ລວມມູນຄ່າການຊ່ວຍເຫຼືອທັງໝົດວຽກງານບັນເທົາທຸກສູກເສີນ | Assistance on mergency relief | ລ້ານກີບ | Mill.kip | 5,604 | 15,580 |
| 5 | ສະໜອງນ້ຳສະອາດ | Clean water supply | ແຫ່ງ | Places | 2 | - |
| 6 | ສະໜອງວິດຖ່າຍ | Sanitation | ຄອບຄົວ | Families | - | - |
| 7 | ລວມມູນຄ່າການຊ່ວຍເຫຼືອທັງໝົດວຽກງານສຸຂະພາບຊຸມຊົນ | Assistance on communication health | ລ້ານກີບ | Mill.kip | 31 | 1,124 |
| 8 | ຂົນຂວາຍຊອກຫາແຫຼ່ງທຶນ ແລະລະດົມທຶນຂອບເຂດທົ່ວປະເທດ | Mobilization Fund | ລ້ານກີບ | Mill.kip | 471 | 1,646 |

ແຫລ່ງຂໍ້ມູນ: ກົມແຜນການ ແລະ ການຮ່ວມມື, ກະຊວງແຮງງານ ແລະ ສະຫວັດດີການສັງຄົມ

Source: Department of Planning and Cooperation, Ministry of Labour and Social Welfare

ຕາຕະລາງ 79

ຄວາມຕ້ອງການແຮງງານຢູ່ພາຍໃນປະເທດ ແຍກຕາມຂົງເຂດ

Table 79

Domestic demand for labor by sector

| ລ/ດ No. | ລາຍການ Items | ຫົວໜ່ວຍ Unit | ປີ/Year | | | |
|------------|--|-----------------|--------------|---------------|--------------|---------------|
| | | | 2020 | | 2021 | |
| | | | ລວມ Total | ຍິງ Female | ລວມ Total | ຍິງ Female |
| 1 | ຄວາມຕ້ອງການແຮງງານໃນຕະຫລາດແຮງ ງານຢູ່ພາຍໃນປະເທດ ແຍກຕາມຂົງເຂດ | ຄົນ persons | 11,270 | 1,641 | 43,519 | 7,677 |
| - | ຂົງເຂດກະສິກໍາ | ຄົນ persons | 3,930 | 955 | 10,150 | 2,850 |
| - | ຂົງເຂດອຸດສາຫະກໍາ | ຄົນ persons | 6,011 | 231 | 14,837 | 2,172 |
| - | ຂົງເຂດການບໍລິການ | ຄົນ persons | 1,329 | 455 | 18,532 | 2,655 |
| 2 | ຈໍານວນຜູ້ຂຶ້ນທະບຽນທີ່ຕ້ອງການມີວຽກເຮັດ ງານທໍາຢູ່ຕ່າງປະເທດ ແຍກຕາມຂົງເຂດ | ຄົນ persons | 28,055 | 14,835 | 233 | 75 |
| - | ຂົງເຂດກະສິກໍາ | ຄົນ persons | 3,271 | 1,317 | 54 | 16 |
| - | ຂົງເຂດອຸດສາຫະກໍາ | ຄົນ persons | 3,892 | 1,648 | 170 | 50 |
| - | ຂົງເຂດການບໍລິການ | ຄົນ persons | 20,892 | 11,870 | 9 | 9 |
| 3 | ຈໍານວນໂຕຕໍາຂໍນໍາເຂົ້າແຮງງານຕ່າງປະເທດ ແປ່ຕາມປະເທດ | ຄົນ persons | 83,939 | - | 64,210 | - |
| - | ແຮງງານຈີນ | ຄົນ persons | 15,673 | - | 8,097 | - |
| - | ແຮງງານໄທ | ຄົນ persons | 26,418 | - | 35,807 | - |
| - | ແຮງງານຫວຽດນາມ | ຄົນ persons | 41,848 | - | 20,306 | - |

ແຫຼ່ງຂໍ້ມູນ: ກົມແຜນການ ແລະ ການຮ່ວມມື, ກະຊວງແຮງງານ ແລະ ສະໜັດດີການສັງຄົມ

Source: Department of Planning and Cooperation, Ministry of Labour and Social Welfare

ສະຖິຕິການສຶກສາ
Education Statistics

ຕາຕະລາງ 80

Table 80

ການສຶກສາກ່ອນໄວຮຽນ

Early Childhood Education

| ລາຍການ | ຫົວໜ່ວຍ | Items | Unit | 2020 | 2021 |
|---------|---------|----------------------|---------|---------|---------|
| ໂຮງຮຽນ | ແຫ່ງ | Number of Preschools | Places | 3,496 | 3,544 |
| ຫ້ອງຮຽນ | ຫ້ອງ | Number of Classrooms | Rooms | 10,970 | 11,232 |
| ຄູສອນ | ຄົນ | Number of Teachers | Persons | 14,174 | 14,329 |
| ນັກຮຽນ | ຄົນ | Number of Students | Persons | 245,849 | 246,917 |

ແຫລ່ງຂໍ້ມູນ: ສູນສະຖິຕິເຕັກໂນໂລຊີຂ່າວສານການສຶກສາ, ກະຊວງສຶກສາທິການ ແລະ ກິລາ

Source: Statistics and Information Technology Center, Ministry of Education and Sports

ຮູບສະແດງທີ 06 ການສຶກສາກ່ອນໄວຮຽນ

Graph 06 Early Childhood Education

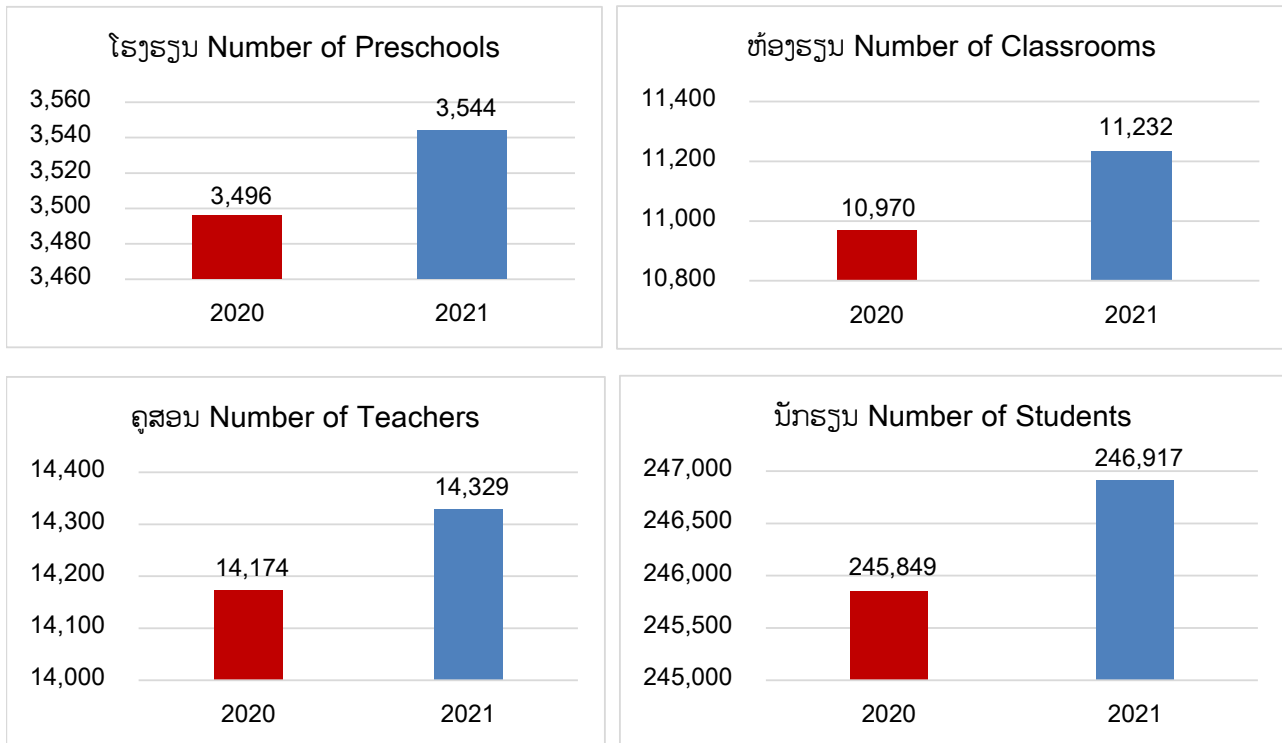

ແຫລ່ງຂໍ້ມູນ: ສູນສະຖິຕິເຕັກໂນໂລຊີຂ່າວສານການສຶກສາ, ກະຊວງສຶກສາທິການ ແລະ ກິລາ

Source: Statistics and Information Technology Center, Ministry of Education and Sports

ຕາຕະລາງ 81
ສາມັນສຶກສາ

Table 81
General Education

| ລາຍການ | ຫົວໜ່ວຍ | Items | Unit | 2020 | 2021 |
|---------------------|-------------|---------------------------|----------------|------------------|------------------|
| ຈຳນວນນັກຮຽນ | ຄົນ | Number of Students | Persons | 1,395,290 | 1,367,280 |
| ຊັ້ນປະຖົມ | ຄົນ | Primary | Persons | 760,566 | 756,191 |
| ຊັ້ນມັດທະຍົມຕອນຕົ້ນ | ຄົນ | Lower secondary | Persons | 429,150 | 418,236 |
| ຊັ້ນມັດທະຍົມຕອນປາຍ | ຄົນ | Upper secondary | Persons | 205,574 | 192,853 |
| ຈຳນວນຄູ | ຄົນ | Number of Teachers | Persons | 72,482 | 70,663 |
| ຊັ້ນປະຖົມ | ຄົນ | Primary | Persons | 34,743 | 33,892 |
| ຊັ້ນມັດທະຍົມ | ຄົນ | Secondary | Persons | 37,739 | 36,771 |
| ຈຳນວນໂຮງຮຽນ | ແຫ່ງ | Number of Schools | Places | 10,638 | 10,644 |
| ຊັ້ນປະຖົມ | ແຫ່ງ | Primary | Places | 8,822 | 8,813 |
| ຊັ້ນມັດທະຍົມຕອນຕົ້ນ | ແຫ່ງ | Lower secondary | Places | 967 | 973 |
| ຊັ້ນມັດທະຍົມຕອນປາຍ | ແຫ່ງ | Upper secondary | Places | 34 | 32 |
| ຊັ້ນມັດທະຍົມສົມບູນ | ແຫ່ງ | Complete secondary | Places | 815 | 826 |
| ຈຳນວນຫ້ອງຮຽນ | ຫ້ອງ | Number of Classes | Rooms | 52,373 | 51,296 |
| ຊັ້ນປະຖົມ | ຫ້ອງ | Primary | Rooms | 33,226 | 32,531 |
| ຊັ້ນມັດທະຍົມຕອນຕົ້ນ | ຫ້ອງ | Lower secondary | Rooms | 13,153 | 12,921 |
| ຊັ້ນມັດທະຍົມຕອນປາຍ | ຫ້ອງ | Upper secondary | Rooms | 5,994 | 5,844 |

ແຫຼ່ງຂໍ້ມູນ: ສູນສະຖິຕິເຕັກໂນໂລຊີຂ່າວສານການສຶກສາ, ກະຊວງສຶກສາທິການ ແລະ ກິລາ

Source: Statistics and Information Technology Center, Ministry of Education and Sports

ຕາຕະລາງ 82

ອະຊີວະສຶກສາ ແລະ ການສຶກສາຊັ້ນສູງ

Table 82

Vocational Education and Higher Education

| ລາຍການ | ຫົວໜ່ວຍ | Items | Unit | 2020 | 2021 |
|--------------------------|---------|--------------------------|---------|--------|--------|
| 1. ພາກລັດ | | Public | | | |
| ຈຳນວນ ມະຫາວິທະຍາໄລ | ແຫ່ງ | Number of Universities | Places | 5 | 5 |
| ນັກສຶກສາ | ຄົນ | Students | Persons | 39,277 | 39,337 |
| ລະດັບ ປະລິຍາເອກ | | Ph.d | | 25 | 31 |
| ລະດັບ ປະລິຍາໂທ | | Master's degree | | 2,052 | 2,009 |
| ລະດັບ ປະລິຍາຕີ | | Bachelor's degree | | 36,278 | 36,803 |
| ລະດັບ ຊັ້ນສູງ | | Advanced diploma | | 922 | 494 |
| ຄູສອນ | | Teachers | | 2,976 | 3,052 |
| ຈຳນວນສະຖາບັນການສຶກສາ | ແຫ່ງ | Number of Institutes and | Places | 45 | 45 |
| ຊັ້ນສູງ ແລະວິທະຍາໄລ | | Colleges | | | |
| ນັກສຶກສາ | ຄົນ | Students | Persons | 48,457 | 47,201 |
| ລະດັບ ປະລິຍາໂທ | | Master's degree | | 34 | 9 |
| ລະດັບ ປະລິຍາຕີ | | Bachelor's degree | | 4,812 | 9,078 |
| ລະດັບ ຊັ້ນສູງ | | Advanced diploma | | 23,484 | 18,795 |
| ລະດັບ ຊັ້ນກາງ | | Diploma | | 18,252 | 17,678 |
| ລະດັບ ຊັ້ນຕົ້ນ | | Associate diploma | | 1,875 | 1,641 |
| ຄູສອນ | | Teachers | | 3,227 | 3,307 |
| ວິທະຍາໄລຄູ | ແຫ່ງ | | Places | 12 | 12 |
| ນັກສຶກສາ | ຄົນ | Students | Persons | 8,501 | 6,588 |
| ລະດັບ ປະລິຍາຕີ | | Bachelor's degree | | 6,598 | 4,901 |
| ລະດັບ ຊັ້ນສູງ | | Advanced diploma | | 1,855 | 1,687 |
| ລະດັບ ຊັ້ນກາງ | | Diploma | | 48 | - |
| ລະດັບ ຊັ້ນຕົ້ນ | | Associate diploma | | - | - |
| ຄູສອນ | | Teachers | | 1,024 | 1,024 |
| 2. ພາກເອກະຊົນ | | Private | | | |
| ຈຳນວນສະຖາບັນການ | ແຫ່ງ | Number of Institutes and | Places | 60 | 57 |
| ສຶກສາຊັ້ນສູງ ແລະວິທະຍາໄລ | | Colleges | | | |
| ນັກສຶກສາ | ຄົນ | | Persons | 18,401 | 17,128 |
| ລະດັບ ປະລິຍາຕີ | | Bachelor's degree | | 177 | 2,056 |
| ລະດັບ ຊັ້ນສູງ | | Advanced diploma | | 17,897 | 14,566 |
| ລະດັບ ຊັ້ນກາງ | | Diploma | | 21 | 28 |
| ລະດັບ ຊັ້ນຕົ້ນ | | Associate diploma | | 306 | 478 |
| ຄູສອນ | | Teachers | | 2,325 | 2,026 |

ແຫຼ່ງຂໍ້ມູນ: ສູນສະຖິຕິເຕັກໂນໂລຊີຂ່າວສານການສຶກສາ, ກະຊວງສຶກສາທິການ ແລະ ກິລາ

Source: Statistics and Information Technology Center, Ministry of Education and Sports

ໝາຍເຫດ: ຕາຕະລາງຂໍ້ມູນຂ້າງເທິງແມ່ນໄດ້ປັບປຸງຮູບແບບໃຫ້ໄປຕາມລະບົບຊັ້ນຮຽນທີ່ມີໃນປະຈຸບັນ

Remark:

ຕາຕະລາງ 83 ຈຳນວນໂຮງຮຽນ, ຄູສອນ, ຜະນົກງານບໍລິຫານ ໃນຊັ້ນມັດທະຍົມສຶກສາ (ພາກເອກະຊົນ)

Table 83 Number of school, teacher, administrative staff in secondary education (Private)

| ລ/ດ Code. | ແຂວງ Name of Provinces | ໂຮງຮຽນ (ແຫ່ງ) School (places) | | | ສົມບູນ Complete | ຄູ່າງໝົດ (ຄົນ) Total teacher (persons) | | ຄູສອນປະຈຳ (ຄົນ) Regular teacher (persons) | | ຄູສັນຍາຈ້າງ, ຮັບເຊີນ ແລະ ອາສາສະໝັກ (ຄົນ) Contract invited and volunteers (persons) | |
|--------------|-------------------------------------|----------------------------------|------------------|-----------------|--------------------|---|---------------|--|---------------|---|---------------|
| | | ລວມ Total | ຕອນຕົ້ນ Lower | ຕອນປາຍ Upper | | ລວມ Total | ຍິງ Female | ລວມ Total | ຍິງ Female | ລວມ Total | ຍິງ Female |
| | ທົ່ວປະເທດ | 129 | 73 | - | 56 | 1,745 | 949 | 1,550 | 847 | 94 | 52 |
| 01 | ນຄ. ຫຼວງວຽງຈັນ Vientiane Capital | 82 | 41 | - | 41 | 1,203 | 660 | 1,085 | 593 | 59 | 37 |
| 02 | ຜົ້ງສາລີ Phongsaly | - | - | - | - | - | - | - | - | - | - |
| 03 | ຫຼວງນໍ້າທາ Luangnamtha | 1 | 1 | - | - | 13 | 8 | 9 | 5 | - | - |
| 04 | ອຸດົມໄຊ Oudomxay | 3 | 1 | - | 2 | 51 | 16 | 50 | 16 | - | - |
| 05 | ບໍ່ແກ້ວ Bokeo | 4 | 3 | - | 1 | 41 | 16 | 36 | 14 | - | - |
| 06 | ຫຼວງພະບາງ Luangprabang | 9 | 7 | - | 2 | 80 | 47 | 73 | 43 | - | - |
| 07 | ຫົວພັນ Huaphanh | 2 | 1 | - | 1 | 26 | 14 | 22 | 13 | - | - |
| 08 | ໄຊຍະບູລີ Xayaboury | - | - | - | - | - | - | - | - | - | - |
| 09 | ຊຽງຂວາງ Xiengkhuang | 3 | 1 | - | 2 | 50 | 26 | 48 | 26 | - | - |
| 10 | ວຽງຈັນ Vientiane | 5 | 3 | - | 2 | 70 | 39 | 62 | 35 | 4 | 2 |
| 11 | ບໍລິຄໍາໄຊ Borikhamxay | 4 | 4 | - | 0 | 28 | 19 | 22 | 14 | - | - |
| 12 | ຄຳມ່ວນ Khammuane | 3 | 1 | - | 2 | 32 | 15 | 5 | 3 | 31 | 13 |
| 13 | ສະຫວັນນະເຂດ Savannakhet | 6 | 5 | - | 1 | 81 | 52 | 73 | 48 | - | - |
| 14 | ສາລະວັນ Saravane | - | - | - | - | - | - | - | - | - | - |
| 15 | ເຊກອງ Sekong | - | - | - | - | - | - | - | - | - | - |
| 16 | ຈຳປາສັກ Champasack | 5 | 3 | - | 2 | 52 | 27 | 49 | 27 | - | - |
| 17 | ອັດຕະປື Attapeu | 2 | 2 | - | - | 18 | 10 | 16 | 10 | - | - |
| 18 | ໄຊສົມບູນ Xaysomboun | - | - | - | - | - | - | - | - | - | - |

ແຫຼ່ງຂໍ້ມູນ: ສູນສະຖິຕິໄຕ້ກໂນໂລຊີຂ່າວສານການສຶກສາ, ກະຊວງສຶກສາທິການ ແລະ ກິລາ

Source: Statistics and Information Technology Center, Ministry of Education and Sports

ຕາຕະລາງ 84 ຈຳນວນໂຮງຮຽນ,ນັກຮຽນ, ຄູສອນ, ຜະນັກງານບໍລິຫານ ໃນຊັ້ນມັດທະຍົມສຶກສາ (ພາກລັດ)

Table 84 Number of school, student, teacher, administrative staff in secondary education (Public)

| ລ/ດ Code. | ແຂວງ Provinces | ໂຮງຮຽນ (ແຫ່ງ) School (places) | | | ຄູທັງໝົດ (ຄົນ) teacher (persons) | | | ຄູສອນປະຈຳ (ຄົນ) Regular teacher (persons) | | | ຄູສົນຍາຈ້າງ, ຮັບເຊົ່າ ແລະ ອາສາສະໝັກ (ຄົນ) Contract invited and volunteers (persons) | | |
|--------------|-------------------|----------------------------------|------------------|-----------------|-------------------------------------|---------------|---------------|--|---------------|--------------|--|--------------|---------------|
| | | ລວມ Total | ຕອນຕົ້ນ Lower | ຕອນປາຍ Upper | ສົມບູນ Complete | ລວມ Total | ຍິງ Female | ລວມ Total | ຍິງ Female | ລວມ Total | ຍິງ Female | ລວມ Total | ຍິງ Female |
| | ທົ່ວປະເທດ | 1,702 | 900 | 32 | 770 | 35,026 | 17,947 | 26,315 | 14,741 | 5,110 | 2,630 | | |
| 01 | ນຄ. ຫຼວງວຽງຈັນ | 106 | 44 | 11 | 51 | 3,193 | 1,884 | 2,426 | 1,518 | 510 | 292 | | |
| 02 | ຜົ້ງສາລີ | 53 | 32 | - | 21 | 1,142 | 686 | 787 | 538 | 249 | 127 | | |
| 03 | ຫຼວງນໍ້າທາ | 62 | 35 | - | 27 | 1,074 | 503 | 816 | 440 | 119 | 48 | | |
| 04 | ອຸດົມໄຊ | 91 | 40 | - | 51 | 2,033 | 817 | 1,454 | 662 | 343 | 133 | | |
| 05 | ບໍ່ແກ້ວ | 46 | 28 | 1 | 17 | 1,056 | 462 | 804 | 379 | 161 | 74 | | |
| 06 | ຫຼວງພະບາງ | 106 | 60 | 1 | 45 | 2,719 | 1,384 | 1,878 | 1,071 | 622 | 281 | | |
| 07 | ຫົວພັນ | 143 | 88 | 1 | 54 | 2,067 | 895 | 1,704 | 843 | 64 | 22 | | |
| 08 | ໄຊຍະບູລີ | 102 | 35 | - | 67 | 2,690 | 1,284 | 1,835 | 958 | 624 | 305 | | |
| 09 | ຊຽງຂວາງ | 93 | 56 | 1 | 36 | 2,073 | 1,003 | 1,797 | 940 | 90 | 41 | | |
| 10 | ວຽງຈັນ | 95 | 49 | 3 | 43 | 2,546 | 1,198 | 2,190 | 1,101 | 146 | 60 | | |
| 11 | ບໍລິຄຳໄຊ | 62 | 33 | 2 | 27 | 1,363 | 661 | 1,082 | 568 | 151 | 74 | | |
| 12 | ຄຳມ່ວນ | 135 | 75 | 4 | 56 | 1,909 | 1,127 | 1,474 | 978 | 185 | 110 | | |
| 13 | ສະຫວັນນະເຂດ | 230 | 127 | 4 | 99 | 4,050 | 2,436 | 2,551 | 1,665 | 1,041 | 680 | | |
| 14 | ສາລະວັນ | 99 | 55 | - | 44 | 1,567 | 775 | 1,134 | 631 | 241 | 116 | | |
| 15 | ເຊກອງ | 47 | 28 | 1 | 18 | 805 | 370 | 624 | 318 | 80 | 38 | | |
| 16 | ຈຳປາສັກ | 163 | 80 | 3 | 80 | 3,163 | 1,858 | 2,552 | 1,617 | 294 | 167 | | |
| 17 | ອັດຕະປື | 41 | 24 | - | 17 | 753 | 339 | 616 | 313 | 10 | 0 | | |
| 18 | ໄຊສົມບູນ | 28 | 11 | - | 17 | 823 | 265 | 591 | 201 | 180 | 62 | | |

ແຫຼ່ງຂໍ້ມູນ: ສູນສະຖິຕິເຕັກໂນໂລຊີຂ່າວສານການສຶກສາ, ກະຊວງສຶກສາທິການ ແລະ ກິລາ

Source: Statistics and Information Technology Center, Ministry of Education and Sports

ຕາຕະລາງ 85 ຈຳນວນໂຮງຮຽນ, ນັກຮຽນ, ຄູສອນ, ຜະນັກງານໃນຊັ້ນລ້ຽງເດັກ-ອະນຸບານ (ພາກລັດ ແລະ ເອກະຊົນ)

Table 85 Number of school, student, teacher, administrative staff for creches-kindergarten (Public and Private)

| ລ/ດ Code. | ແຂວງ Provinces | ໂຮງຮຽນ (ແຫ່ງ) Schools (Places) | ຫ້ອງລ້ຽງເດັກ Nursery Classes | ຫ້ອງຮຽນ ອະນຸບານ KG Classes | ນັກຮຽນອາຍຸ 3-5 ປີ (ຄົນ) Years Student age 3-5 (Persons) | | ຄູສອນຍາຈ້າງ, ຮັບເຊັນ ແລະ ອາສາສະໝັກ(ຄົນ) Contract invited and volunteers (Persons) | | ຄູສອນໃນຊັ້ນລ້ຽງເດັກ ແລະອະນຸບານ(ຄົນ) Preschool teacher (Persons) | |
|--------------|-------------------|---|------------------------------------|----------------------------------|---|---------------|---|---------------|--|---------------|
| | | | | | ລວມ Total | ຍິງ Female | ລວມ Total | ຍິງ Female | ລວມ Total | ຍິງ Female |
| | ທັງປະເທດ | 3,544 | 1,083 | 7,795 | 185,278 | 91,752 | 1,968 | 1,961 | 11,928 | 11,871 |
| 01 | ນຄ. ຫຼວງວຽງຈັນ | 425 | 398 | 1,484 | 31,265 | 15,342 | 191 | 189 | 2,956 | 2,934 |
| 02 | ຜົງສາລີ | 147 | 21 | 228 | 5,489 | 2,718 | 83 | 83 | 316 | 315 |
| 03 | ຫຼວງນ້ຳທາ | 213 | 29 | 316 | 6,475 | 3,139 | 43 | 43 | 448 | 446 |
| 04 | ອຸດົມໄຊ | 81 | 26 | 243 | 6,113 | 3,004 | 73 | 73 | 391 | 391 |
| 05 | ບໍ່ແກ້ວ | 182 | 25 | 347 | 8,027 | 3,997 | 62 | 62 | 426 | 426 |
| 06 | ຫຼວງພະບາງ | 204 | 87 | 489 | 11,769 | 5,872 | 146 | 145 | 763 | 761 |
| 07 | ຫົວພັນ | 373 | 27 | 533 | 13,848 | 6,783 | 101 | 97 | 622 | 617 |
| 08 | ໄຊຍະບູລີ | 313 | 94 | 754 | 16,220 | 7,948 | 378 | 378 | 1,066 | 1,065 |
| 09 | ຊຽງຂວາງ | 95 | 35 | 345 | 8,053 | 3,918 | 52 | 52 | 412 | 412 |
| 10 | ວຽງຈັນ | 218 | 79 | 553 | 12,609 | 6,219 | 97 | 97 | 806 | 806 |
| 11 | ບໍລິຄຳໄຊ | 84 | 35 | 249 | 5,945 | 2,916 | 60 | 60 | 417 | 410 |
| 12 | ຄຳມ່ວນ | 214 | 33 | 406 | 10,789 | 5,444 | 97 | 97 | 571 | 569 |
| 13 | ສະຫວັນນະເຂດ | 532 | 87 | 864 | 23,635 | 12,016 | 361 | 361 | 1,241 | 1,234 |
| 14 | ສາລະວັນ | 92 | 21 | 218 | 5,195 | 2,547 | 60 | 60 | 298 | 298 |
| 15 | ເຊກອງ | 32 | 15 | 88 | 2,539 | 1,272 | 18 | 18 | 182 | 182 |
| 16 | ຈຳປາສັກ | 271 | 53 | 472 | 12,271 | 6,181 | 101 | 101 | 680 | 672 |
| 17 | ອັດຕະປື | 43 | 14 | 125 | 2,811 | 1,331 | - | - | 194 | 194 |
| 18 | ໄຊສົມບູນ | 25 | 4 | 81 | 2,225 | 1,105 | 45 | 45 | 139 | 139 |

ແຫຼ່ງຂໍ້ມູນ: ສູນສະຖິຕິແຕ່ງໂຕໂນໂລຊີຂ່າວສານການສຶກສາ, ກະຊວງສຶກສາທິການ ແລະ ກິລາ

Source: Statistics and Information Technology Center, Ministry of Education and Sports

ຕາຕະລາງ 86 ຈຳນວນຫ້ອງຮຽນ, ນັກຮຽນ, ຄູສອນ ໃນຫ້ອງກຽມປະຖົມ (ພາກລັດ ແລະ ເອກະຊົນ)

Table 86 Number of classroom, student, teacher in pre-primary (Public and Private)

| ລ/ດ Code. | ແຂວງ Provinces | Name of Provinces | ຫ້ອງກຽມປະຖົມ Preprimary Classes | ຄູສອນຫ້ອງກຽມ (ຄົນ) Pre-primary teacher (Persons) ຍິງ | | ນັກຮຽນອາຍຸ 3-5 ປີ (ຄົນ) Years Student age 3-5 (Persons) ຍິງ | | ນັກຮຽນອາຍຸ 5 ປີ (ຄົນ) Years Student age 5 (Persons) ຍິງ | |
|--------------|-------------------|---------------------------------|---------------------------------------|---|---------------|--|---------------|--|---------------|
| | | | | ລວມ Total | ຍິງ Female | ລວມ Total | ຍິງ Female | ລວມ Total | ຍິງ Female |
| | | ທົ່ວປະເທດ | 2,354 | 2,401 | 2,326 | 44,918 | 22,551 | 37,680 | 18,865 |
| 01 | ນຄ. | ຫຼວງວຽງຈັນ Vientiane Capital | 145 | 162 | 153 | 3,112 | 1,515 | 3,112 | 1,515 |
| 02 | ຜົ້ງສາລີ | Phongsaly | 113 | 126 | 125 | 1,436 | 679 | 1,174 | 568 |
| 03 | ຫຼວງນໍ້າທາ | Luangnamtha | 50 | 50 | 50 | 1,093 | 558 | 568 | 306 |
| 04 | ອຸດົມໄຊ | Oudomxay | 235 | 243 | 233 | 3,709 | 1,860 | 3,211 | 1,613 |
| 05 | ບໍ່ແກ້ວ | Bokeo | 6 | 6 | 6 | 97 | 46 | 97 | 46 |
| 06 | ຫຼວງພະບາງ | Luangprabang | 372 | 396 | 393 | 6,719 | 3,274 | 3,806 | 1,821 |
| 07 | ຫົວພັນ | Huaphanh | 17 | 18 | 17 | 699 | 336 | 699 | 336 |
| 08 | ໄຊຍະບູລີ | Xayaboury | 59 | 58 | 49 | 844 | 427 | 844 | 427 |
| 09 | ຊຽງຂວາງ | Xiengkhuang | 157 | 159 | 155 | 2,173 | 1,053 | 2,156 | 1,047 |
| 10 | ວຽງຈັນ | Vientiane | 77 | 86 | 75 | 1,717 | 886 | 1,632 | 839 |
| 11 | ບໍລິຄຳໄຊ | Borikhamxay | 157 | 174 | 172 | 2,871 | 1,459 | 2,800 | 1,426 |
| 12 | ຄຳມ່ວນ | Khammuane | 81 | 66 | 61 | 1,939 | 954 | 1,757 | 864 |
| 13 | ສະຫວັນນະເຂດ | Savannakhet | 146 | 147 | 136 | 3,134 | 1,626 | 3,134 | 1,626 |
| 14 | ສາລະວັນ | Saravane | 273 | 248 | 243 | 5,870 | 3,021 | 4,073 | 2,026 |
| 15 | ເຊກອງ | Sekong | 103 | 108 | 108 | 2,018 | 1,031 | 1,411 | 722 |
| 16 | ຈຳປາສັກ | Champasack | 234 | 204 | 202 | 5,049 | 2,608 | 4,827 | 2,497 |
| 17 | ອັດຕະປື | Attapeu | 81 | 82 | 82 | 1,307 | 668 | 1,307 | 668 |
| 18 | ໄຊສົມບູນ | Xaysomboun | 48 | 68 | 66 | 1,131 | 550 | 1,072 | 518 |

ແຫຼ່ງຂໍ້ມູນ: ສູນສະຖິຕິເຕັກໂນໂລຊີຂ່າວສານການສຶກສາ, ກະຊວງສຶກສາທິການ ແລະ ກິລາ

Source: Statistics and Information Technology Center, Ministry of Education and Sports

ຕາຕະລາງ 87 ຈຳນວນນັກຮຽນຊັ້ນປະຖົມສຶກສາ (ພາກລັດ)

Table 87 Number of students enrolment in primary by grade (public)

ຫົວໜ່ວຍ: ຄົນ

Unit: persons

| ລ/ດ Code. | ແຂວງ Provinces | ນັກຮຽນ ປ.1 Grade 1 | | ນັກຮຽນ ປ.2 Grade 2 | | ນັກຮຽນ ປ.3 Grade 3 | | ນັກຮຽນ ປ.4 Grade 4 | | ນັກຮຽນ ປ.5 Grade 5 | | ນັກຮຽນທັງໝົດ Total in grades | |
|--------------|-------------------------------------|-----------------------|---------------|-----------------------|---------------|-----------------------|---------------|-----------------------|---------------|-----------------------|---------------|---------------------------------|----------------|
| | | ລວມ Total | ຍິງ Female | ລວມ Total | ຍິງ Female | ລວມ Total | ຍິງ Female | ລວມ Total | ຍິງ Female | ລວມ Total | ຍິງ Female | ລວມ Total | ຍິງ Female |
| | ທັງປະເທດ | 154,187 | 73,343 | 143,605 | 69,460 | 140,108 | 67,990 | 132,416 | 64,422 | 126,186 | 62,368 | 696,502 | 337,583 |
| 01 | ນຄ. ຫຼວງວຽງຈັນ Vientiane Capital | 9,518 | 4,355 | 9,360 | 4,426 | 9,575 | 4,572 | 9,538 | 4,553 | 9,244 | 4,544 | 47,235 | 22,450 |
| 02 | ຜົ້ງສາລີ Phongsaly | 4,718 | 2,224 | 4,481 | 2,184 | 4,567 | 2,253 | 4,333 | 2,121 | 4,314 | 2,108 | 22,413 | 10,890 |
| 03 | ຫຼວງນ້ຳທາ Luangnamtha | 4,491 | 2,156 | 4,387 | 2,087 | 4,251 | 2,043 | 4,203 | 1,986 | 4,070 | 1,944 | 21,402 | 10,216 |
| 04 | ອຸດົມໄຊ Oudomxay | 8,926 | 4,267 | 8,018 | 3,833 | 7,631 | 3,656 | 7,366 | 3,570 | 6,881 | 3,319 | 38,822 | 18,645 |
| 05 | ບໍ່ແກ້ວ Bokeo | 4,588 | 2,176 | 4,681 | 2,314 | 4,695 | 2,303 | 4,479 | 2,178 | 4,184 | 2,081 | 22,627 | 11,052 |
| 06 | ຫຼວງພະບາງ Luangprabang | 10,575 | 5,143 | 10,029 | 4,870 | 9,740 | 4,730 | 9,431 | 4,614 | 9,481 | 4,657 | 49,256 | 24,014 |
| 07 | ຫົວພັນ Huaphanh | 7,729 | 3,726 | 7,399 | 3,614 | 7,075 | 3,443 | 6,796 | 3,279 | 6,704 | 3,237 | 35,703 | 17,299 |
| 08 | ໄຊຍະບູລີ Xayaboury | 7,692 | 3,713 | 7,772 | 3,821 | 7,844 | 3,776 | 7,261 | 3,491 | 7,270 | 3,589 | 37,839 | 18,390 |
| 09 | ຊຽງຂວາງ Xiengkhuang | 6,541 | 3,102 | 5,975 | 2,865 | 5,885 | 2,845 | 5,877 | 2,758 | 5,905 | 2,877 | 30,183 | 14,447 |
| 10 | ວຽງຈັນ Vientiane | 8,873 | 4,212 | 8,713 | 4,161 | 8,910 | 4,289 | 8,642 | 4,380 | 8,414 | 4,156 | 43,552 | 21,198 |
| 11 | ບໍລິຄຳໄຊ Borikhamxay | 6,992 | 3,272 | 6,497 | 3,124 | 6,481 | 3,158 | 6,036 | 2,940 | 5,886 | 2,908 | 31,892 | 15,402 |
| 12 | ຄຳມ່ວນ Khammuane | 9,723 | 4,573 | 8,914 | 4,312 | 8,369 | 4,061 | 7,865 | 3,824 | 7,786 | 3,891 | 42,657 | 20,661 |
| 13 | ສະຫວັນນະເຂດ Savannakhet | 23,071 | 11,149 | 20,909 | 10,173 | 20,316 | 9,825 | 18,234 | 8,812 | 16,462 | 8,202 | 98,992 | 48,161 |
| 14 | ສາລະວັນ Saravane | 11,837 | 5,677 | 10,611 | 5,156 | 9,919 | 4,839 | 8,982 | 4,303 | 8,093 | 4,028 | 49,442 | 24,003 |
| 15 | ເຊກອງ Sekong | 4,826 | 2,236 | 3,913 | 1,898 | 3,555 | 1,745 | 3,410 | 1,662 | 3,019 | 1,510 | 18,723 | 9,051 |
| 16 | ຈຳປາສັກ Champasack | 16,629 | 7,905 | 15,483 | 7,489 | 15,251 | 7,463 | 14,095 | 7,033 | 12,792 | 6,539 | 74,250 | 36,429 |
| 17 | ອັດຕະປື Attapeu | 4,501 | 2,084 | 3,866 | 1,871 | 3,510 | 1,740 | 3,325 | 1,677 | 3,244 | 1,609 | 18,446 | 8,981 |
| 18 | ໄຊສົມບູນ Xaysomboun | 2,957 | 1,373 | 2,597 | 1,262 | 2,534 | 1,249 | 2,543 | 1,241 | 2,437 | 1,169 | 13,068 | 6,294 |

ແຫລ່ງຂໍ້ມູນ: ສູນສະຖິຕິເຕັກໂນໂລຊີຂ່າວສານການສຶກສາ, ກະຊວງສຶກສາທິການ ແລະ ກິລາ

Source: Statistics and Information Technology Center, Ministry of Education and Sports

ຕາຕະລາງ 88 ຈຳນວນນັກຮຽນຊັ້ນປະຖົມສຶກສາ (ຜາກເອກະຊົນ)

ຫົວໜ່ວຍ: ຄົນ

Table 88 Number of students enrolment in primary by grade (Private)

Unit: Persons

| ລ/ດ Code. | ແຂວງ Provinces | ນັກຮຽນ ປ.1 Grade 1 | | ນັກຮຽນ ປ.2 Grade 2 | | ນັກຮຽນ ປ.3 Grade 3 | | ນັກຮຽນ ປ.4 Grade 4 | | ນັກຮຽນ ປ.5 Grade 5 | | ນັກຮຽນທັງໝົດ Total in grades | |
|--------------|-------------------------------------|-----------------------|---------------|-----------------------|---------------|-----------------------|---------------|-----------------------|---------------|-----------------------|---------------|---------------------------------|---------------|
| | | ລວມ Total | ຍິງ Female | ລວມ Total | ຍິງ Female | ລວມ Total | ຍິງ Female | ລວມ Total | ຍິງ Female | ລວມ Total | ຍິງ Female | ລວມ Total | ຍິງ Female |
| | ທົ່ວປະເທດ | 14,225 | 6,753 | 13,070 | 6,094 | 12,156 | 5,858 | 10,633 | 5,032 | 9,605 | 4,604 | 59,689 | 28,341 |
| 01 | ນຄ. ຫຼວງວຽງຈັນ Vientiane Capital | 7,780 | 3,740 | 7,314 | 3,500 | 6,913 | 3,392 | 6,338 | 3,029 | 5,805 | 2,829 | 34,150 | 16,490 |
| 02 | ຜົ້ງສາລີ Phongsaly | 10 | 5 | 10 | 4 | - | - | - | - | - | - | 20 | 9 |
| 03 | ຫຼວງນໍ້າທາ Luangnamtha | 75 | 43 | 56 | 26 | 55 | 28 | 49 | 26 | 29 | 14 | 264 | 137 |
| 04 | ອຸດົມໄຊ Oudomxay | 342 | 173 | 280 | 119 | 309 | 146 | 245 | 118 | 217 | 107 | 1,393 | 663 |
| 05 | ບໍ່ແກ້ວ Bokeo | 364 | 160 | 378 | 190 | 346 | 168 | 263 | 126 | 259 | 117 | 1,610 | 761 |
| 06 | ຫຼວງພະບາງ Luangprabang | 877 | 404 | 745 | 299 | 710 | 330 | 578 | 268 | 577 | 270 | 3,487 | 1,571 |
| 07 | ຫົວພັນ Huaphanh | 239 | 110 | 201 | 83 | 205 | 103 | 154 | 62 | 118 | 61 | 917 | 419 |
| 08 | ໄຊຍະບູລີ Xayaboury | 118 | 54 | 44 | 14 | 25 | 15 | 7 | 4 | - | - | 194 | 87 |
| 09 | ຊຽງຂວາງ Xiengkhuang | 832 | 375 | 809 | 368 | 645 | 310 | 578 | 270 | 496 | 230 | 3,360 | 1,553 |
| 10 | ວຽງຈັນ Vientiane | 736 | 366 | 642 | 320 | 546 | 235 | 453 | 213 | 405 | 188 | 2,782 | 1,322 |
| 11 | ບໍລິຄໍາໄຊ Borikhamxay | 504 | 235 | 440 | 200 | 402 | 193 | 331 | 156 | 291 | 127 | 1,968 | 911 |
| 12 | ຄຳມ່ວນ Khammuane | 496 | 225 | 460 | 205 | 399 | 196 | 370 | 163 | 329 | 148 | 2,054 | 937 |
| 13 | ສະຫວັນນະເຂດ Savannakhet | 777 | 372 | 789 | 363 | 679 | 302 | 525 | 268 | 428 | 197 | 3,198 | 1,502 |
| 14 | ສາລະວັນ Saravane | 37 | 17 | 31 | 13 | 28 | 13 | 19 | 5 | - | - | 115 | 48 |
| 15 | ເຊກອງ Sekong | 71 | 40 | 35 | 16 | 61 | 27 | 35 | 9 | 26 | 7 | 228 | 99 |
| 16 | ຈຳປາສັກ Champasack | 705 | 315 | 630 | 277 | 632 | 311 | 523 | 249 | 507 | 253 | 2,997 | 1,405 |
| 17 | ອັດຕະປື Attapeu | 182 | 83 | 160 | 74 | 157 | 69 | 134 | 55 | 95 | 44 | 728 | 325 |
| 18 | ໄຊສົມບູນ Xaysomboun | 80 | 36 | 46 | 23 | 44 | 20 | 31 | 11 | 23 | 12 | 224 | 102 |

ແຫຼ່ງຂໍ້ມູນ: ສູນສະຖິຕິເຕັກໂນໂລຊີຂ່າວສານການສຶກສາ, ກະຊວງສຶກສາທິການ ແລະ ກິລາ

Source: Statistics and Information Technology Center, Ministry of Education and Sports

ຕາຕະລາງ 89 ຈຳນວນນັກຮຽນຊັ້ນມັດທະຍົມຕອນປາຍ
(ຝາກເອກະຊົນ)

ຫົວໜ່ວຍ: ຄົນ

Table 89 Number of students enrolment in upper
secondary by grade (Private)

Unit: Persons

| ລ/ດ Code. | ແຂວງ Name of Provinces | ນັກຮຽນ ມ.5 | | ນັກຮຽນ ມ.6 | | ນັກຮຽນ ມ.7 | | ນັກຮຽນທັງໝົດ | | |
|--------------|------------------------------|-------------------|--------|------------|--------|------------|--------|-----------------|--------|-------|
| | | Grade 5 | | Grade 6 | | Grade 7 | | Total in grades | | |
| | | ລວມ | ຍິງ | ລວມ | ຍິງ | ລວມ | ຍິງ | ລວມ | ຍິງ | |
| | | Total | Female | Total | Female | Total | Female | Total | Female | |
| | ທົ່ວປະເທດ | Whole country | 2,403 | 1,131 | 2,127 | 1,024 | 1,743 | 835 | 6,273 | 2,990 |
| 01 | ນຄ. ຫຼວງວຽງຈັນ | Vientiane Capital | 1,781 | 839 | 1,652 | 781 | 1,351 | 655 | 4,784 | 2,275 |
| 02 | ຜົ້ງສາລີ | Phongsaly | - | - | - | - | - | - | - | - |
| 03 | ຫຼວງນ້ຳທາ | Luangnamtha | 15 | 7 | 8 | 1 | - | - | 23 | 8 |
| 04 | ອຸດົມໄຊ | Oudomxay | 76 | 37 | 59 | 35 | 49 | 24 | 184 | 96 |
| 05 | ບໍ່ແກ້ວ | Bokeo | 14 | 4 | 10 | 6 | 17 | 8 | 41 | 18 |
| 06 | ຫຼວງພະບາງ | Luangprabang | 45 | 26 | 36 | 15 | 40 | 18 | 121 | 59 |
| 07 | ຫົວພັນ | Huaphanh | 33 | 8 | 29 | 15 | 26 | 12 | 88 | 35 |
| 08 | ໄຊຍະບູລີ | Xayaboury | - | - | - | - | - | - | - | - |
| 09 | ຊຽງຂວາງ | Xiengkhuang | 78 | 23 | 54 | 20 | 64 | 23 | 196 | 66 |
| 10 | ວຽງຈັນ | Vientiane | 144 | 68 | 86 | 49 | 56 | 21 | 286 | 138 |
| 11 | ບໍລິຄຳໄຊ | Borikhamxay | - | - | - | - | - | - | - | - |
| 12 | ຄຳມ່ວນ | Khammuane | 41 | 24 | 42 | 25 | 47 | 21 | 130 | 70 |
| 13 | ສະຫວັນນະເຂດ | Savannakhet | 96 | 56 | 92 | 51 | 31 | 24 | 219 | 131 |
| 14 | ສາລະວັນ | Saravane | - | - | - | - | - | - | - | - |
| 15 | ເຊກອງ | Sekong | - | - | - | - | - | - | - | - |
| 16 | ຈຳປາສັກ | Champasack | 72 | 33 | 59 | 26 | 62 | 29 | 193 | 88 |
| 17 | ອັດຕະປື | Attapeu | 8 | 6 | - | - | - | - | 8 | 6 |
| 18 | ໄຊສົມບູນ | Xaysomboon | - | - | - | - | - | - | - | - |

ແຫຼ່ງຂໍ້ມູນ: ສູນສະຖິຕິເຕັກໂນໂລຊີຂ່າວສານການສຶກສາ, ກະຊວງສຶກສາທິການ ແລະ ກິລາ

Source: Statistics and Information Technology Center, Ministry of Education and Sports

ຕາຕະລາງ 90 ຈຳນວນນັກຮຽນຊັ້ນມັດທະຍົມຕອນປາຍ (ພາກລັດ)

Table 90 Number of students enrolment in upper secondary by grade (Public)

ຫົວໜ່ວຍ: ຄົນ

Unit: Persons

| ລ/ດ Code. | ແຂວງ Provinces | ນັກຮຽນ ມ.5 Grade 5 | | ນັກຮຽນ ມ.6 Grade 6 | | ນັກຮຽນ ມ.7 Grade 7 | | ນັກຮຽນທັງໝົດ Total in Grades | |
|--------------|-------------------------------------|-----------------------|---------------|-----------------------|---------------|-----------------------|---------------|---------------------------------|---------------|
| | | ລວມ Total | ຍິງ Female | ລວມ Total | ຍິງ Female | ລວມ Total | ຍິງ Female | ລວມ Total | ຍິງ Female |
| | ທົ່ວປະເທດ Whole country | 67,208 | 31,518 | 61,023 | 28,635 | 58,349 | 27,248 | 186,580 | 87,401 |
| 01 | ນຄ. ຫຼວງວຽງຈັນ Vientiane Capital | 9,365 | 4,713 | 8,403 | 4,346 | 7,848 | 4,116 | 25,616 | 13,175 |
| 02 | ຜົ້ງສາລີ Phongsaly | 1,561 | 754 | 1,345 | 642 | 1,359 | 675 | 4,265 | 2,071 |
| 03 | ຫຼວງນ້ຳທາ Luangnamtha | 2,384 | 1,108 | 2,066 | 978 | 2,074 | 963 | 6,524 | 3,049 |
| 04 | ອຸດົມໄຊ Oudomxay | 3,164 | 1,381 | 2,846 | 1,294 | 2,847 | 1,245 | 8,857 | 3,920 |
| 05 | ບໍ່ແກ້ວ Bokeo | 2,283 | 1,057 | 1,944 | 891 | 1,757 | 783 | 5,984 | 2,731 |
| 06 | ຫຼວງຜະບາງ Luangprabang | 4,486 | 1,958 | 4,081 | 1,748 | 3,869 | 1,632 | 12,436 | 5,338 |
| 07 | ຫົວພັນ Huaphanh | 4,018 | 1,656 | 3,523 | 1,459 | 3,395 | 1,335 | 10,936 | 4,450 |
| 08 | ໄຊຍະບູລີ Xayaboury | 3,752 | 1,799 | 3,425 | 1,674 | 3,336 | 1,563 | 10,513 | 5,036 |
| 09 | ຊຽງຂວາງ Xiengkhuang | 3,856 | 1,634 | 3,541 | 1,492 | 3,309 | 1,386 | 10,706 | 4,512 |
| 10 | ວຽງຈັນ Vientiane | 5,832 | 2,761 | 5,329 | 2,434 | 4,856 | 2,266 | 16,017 | 7,461 |
| 11 | ບໍລິຄຳໄຊ Borikhamxay | 3,416 | 1,583 | 2,945 | 1,367 | 2,940 | 1,348 | 9,301 | 4,298 |
| 12 | ຄຳມ່ວນ Khammuane | 3,258 | 1,535 | 3,152 | 1,523 | 3,213 | 1,595 | 9,623 | 4,653 |
| 13 | ສະຫວັນນະເຂດ Savannakhet | 6,710 | 3,332 | 6,134 | 3,010 | 6,130 | 3,087 | 18,974 | 9,429 |
| 14 | ສາລະວັນ Saravane | 2,798 | 1,346 | 2,438 | 1,167 | 2,335 | 1,083 | 7,571 | 3,596 |
| 15 | ເຊກອງ Sekong | 1,631 | 768 | 1,678 | 782 | 1,178 | 550 | 4,487 | 2,100 |
| 16 | ຈຳປາສັກ Champasack | 5,511 | 2,727 | 5,307 | 2,528 | 5,321 | 2,524 | 16,139 | 7,779 |
| 17 | ອັດຕະປື Attapeu | 1,622 | 729 | 1,474 | 678 | 1,383 | 622 | 4,479 | 2,029 |
| 18 | ໄຊສົມບູນ Xaysomboun | 1,561 | 677 | 1,392 | 622 | 1,199 | 475 | 4,152 | 1,774 |

ແຫຼ່ງຂໍ້ມູນ: ສູນສະກິຕິເຕັກໂນໂລຊີຂ່າວສານການສຶກສາ, ກະຊວງສຶກສາທິການ ແລະ ກິລາ

Source: Statistics and Information Technology Center, Ministry of Education and Sports

ຕາຕະລາງ 91 ອັດຕາເຂົ້າຮຽນສຸດທິຂອງ

ຊັ້ນປະຖົມ (ພາກລັດ)

ຫົວໜ່ວຍ: ອັດຕາ

Table 91 Netbenronment rate in primary education (Public)

Unit: Ratio

| ລ/ດ Code. | ແຂວງ | Name of Provinces | ນັກຮຽນທັງໝົດ Total in grades ລວມ Total | ຍິງ Female |
|--------------|----------------|----------------------|---|---------------|
| | ທົ່ວປະເທດ | Whole country | 98.8 | 98.6 |
| 01 | ນຄ. ຫຼວງວຽງຈັນ | Vientiane Capital | 100.1 | 100.4 |
| 02 | ຜົ້ງສາລີ | Phongsaly | 97.3 | 97.3 |
| 03 | ຫຼວງນ້ຳທາ | Luangnamtha | 97.8 | 97.4 |
| 04 | ອຸດົມໄຊ | Oudomxay | 97.6 | 96.7 |
| 05 | ບໍ່ແກ້ວ | Bokeo | 99.3 | 99.2 |
| 06 | ຫຼວງພະບາງ | Luangprabang | 100.3 | 100.1 |
| 07 | ຫົວພັນ | Huaphanh | 99.4 | 99.4 |
| 08 | ໄຊຍະບູລີ | Xayaboury | 99.5 | 99.4 |
| 09 | ຊຽງຂວາງ | Xiengkhuang | 99.3 | 98.7 |
| 10 | ວຽງຈັນ | Vientiane | 99.2 | 99.2 |
| 11 | ບໍລິຄຳໄຊ | Borikhamxay | 99.1 | 99.0 |
| 12 | ຄຳມ່ວນ | Khammuane | 94.6 | 93.8 |
| 13 | ສະຫວັນນະເຂດ | Savannakhet | 99.2 | 99.2 |
| 14 | ສາລະວັນ | Saravane | 99.1 | 98.8 |
| 15 | ເຊກອງ | Sekong | 97.0 | 97.0 |
| 16 | ຈຳປາສັກ | Champasack | 98.2 | 98.3 |
| 17 | ອັດຕະປື | Attapeu | 99.9 | 100.0 |
| 18 | ໄຊສົມບູນ | Xaysomboon | 97.9 | 98.4 |

ແຫລ່ງຂໍ້ມູນ: ສູນສະຖິຕິເຕັກໂນໂລຊີຂ່າວສານການສຶກສາ, ກະຊວງສຶກສາທິການ ແລະ ກິລາ
Source: Statistics and Information Technology Center, Ministry of Education and Sports

ຕາຕະລາງ 92 ອັດຕາເລື່ອນຂັ້ນ ແລະ ຈົບຊັ້ນປະຖົມ (ພາກລັດ ແລະ ເອກະຊົນ)

Table 92 Promotion rate and Completion rate in primary education (Public and Private)

ຫົວໜ່ວຍ: ສ່ວນຮ້ອຍ

Unit: Percentage

| ລ/ດ Code. | ແຂວງ Provinces | ອັດຕາເລື່ອນຂັ້ນ ປ.1 Promotion rate in grade 1 | | ອັດຕາເລື່ອນຂັ້ນ ປ.2 Promotion rate in grade 2 | | ອັດຕາເລື່ອນຂັ້ນ ປ.3 Promotion rate in grade 3 | | ອັດຕາເລື່ອນຂັ້ນ ປ.4 Promotion rate in grade 4 | | ອັດຕາເລື່ອນຂັ້ນ ປ.5 Promotion rate in grade 5 | | ນັກຮຽນທັງໝົດ Total in grades | | | | |
|--------------|-------------------------------------|---|-------------|---|-------------|---|-------------|---|-------------|---|-------------|---------------------------------|-------------|-------------|-------------|-------------|
| | | ລວມ Total | ຊາຍ Male | ລວມ Total | ຊາຍ Male | ລວມ Total | ຊາຍ Male | ລວມ Total | ຊາຍ Male | ລວມ Total | ຊາຍ Male | ລວມ Total | ຊາຍ Male | | | |
| | ທົ່ວປະເທດ | 88.5 | 86.7 | 93.9 | 93.0 | 94.7 | 92.9 | 93.2 | 94.4 | 92.0 | 96.7 | 97.1 | 96.2 | 93.0 | 94.2 | 91.9 |
| 01 | ນຄ. ຫຼວງວຽງຈັນ Vientiane Capital | 93.2 | 95.3 | 96.7 | 97.8 | 96.4 | 97.2 | 95.7 | 95.4 | 96.7 | 94.2 | 98.4 | 98.6 | 98.2 | 97.1 | 94.9 |
| 02 | ຜົ້ງສາລີ Phongsaly | 91.9 | 93.7 | 95.8 | 95.4 | 96.2 | 95.4 | 95.7 | 94.4 | 94.5 | 94.2 | 96.8 | 97.2 | 96.5 | 95.3 | 94.4 |
| 03 | ຫຼວງນໍ້າທາ Luangnamtha | 89.9 | 92.9 | 94.4 | 95.6 | 93.3 | 93.6 | 94.6 | 94.2 | 94.5 | 94.0 | 98.5 | 98.5 | 98.6 | 95.1 | 93.0 |
| 04 | ອຸດົມໄຊ Oudomxay | 83.2 | 83.3 | 91.7 | 92.3 | 91.1 | 92.2 | 92.7 | 91.6 | 92.9 | 90.5 | 99.3 | 99.1 | 99.4 | 91.2 | 90.7 |
| 05 | ບໍ່ແກ້ວ Bokeo | 93.3 | 95.2 | 90.7 | 90.9 | 90.5 | 92.8 | 93.5 | 92.1 | 91.0 | 91.4 | 92.6 | 95.2 | 90.1 | 92.1 | 91.2 |
| 06 | ຫຼວງພະບາງ Luangprabang | 90.5 | 91.7 | 95.4 | 96.2 | 94.7 | 96.0 | 96.7 | 95.6 | 96.1 | 95.1 | 98.5 | 98.8 | 98.3 | 95.1 | 94.4 |
| 07 | ຫົວພັນ Huaphanh | 91.7 | 93.6 | 96.9 | 97.5 | 96.3 | 97.2 | 97.3 | 97.1 | 96.8 | 97.2 | 98.1 | 97.7 | 98.4 | 96.0 | 95.5 |
| 08 | ໄຊຍະບູລີ Xayaboury | 94.1 | 95.3 | 96.3 | 97.2 | 95.6 | 95.8 | 96.4 | 95.2 | 95.7 | 96.5 | 98.1 | 98.2 | 98.1 | 96.0 | 95.3 |
| 09 | ຊຽງຂວາງ Xiengkhuang | 90.4 | 91.8 | 95.1 | 96.4 | 93.8 | 94.4 | 95.1 | 93.8 | 96.1 | 96.8 | 96.3 | 96.5 | 96.2 | 94.3 | 93.5 |
| 10 | ວຽງຈັນ Vientiane | 90.5 | 93.1 | 96.1 | 96.7 | 95.6 | 95.8 | 97.2 | 94.3 | 96.6 | 97.2 | 95.2 | 92.8 | 97.4 | 94.8 | 94.1 |
| 11 | ບໍລິຄໍາໄຊ Borikhamxay | 89.5 | 91.3 | 95.0 | 95.9 | 94.0 | 95.5 | 96.9 | 94.3 | 94.1 | 95.3 | 95.3 | 96.6 | 94.0 | 93.8 | 92.5 |
| 12 | ຄຳມ່ວນ Khammuane | 88.7 | 90.9 | 95.4 | 96.1 | 94.8 | 93.3 | 94.0 | 92.7 | 93.5 | 95.2 | 97.3 | 98.2 | 96.4 | 93.5 | 92.2 |
| 13 | ສະຫວັນນະເຂດ Savannakhet | 87.8 | 90.1 | 92.3 | 93.2 | 91.4 | 92.1 | 93.2 | 91.1 | 89.6 | 91.5 | 93.2 | 94.9 | 91.6 | 90.9 | 89.4 |
| 14 | ສາລະວັນ Saravane | 82.5 | 84.1 | 88.9 | 89.9 | 88.0 | 89.0 | 89.2 | 88.8 | 88.6 | 91.1 | 95.9 | 96.6 | 95.3 | 88.5 | 87.3 |
| 15 | ເຊກອງ Sekong | 70.3 | 73.2 | 88.4 | 90.2 | 86.7 | 89.3 | 91.4 | 87.4 | 89.0 | 89.6 | 93.2 | 94.8 | 91.7 | 84.6 | 82.7 |
| 16 | ຈຳປາສັກ Champasack | 90.0 | 92.4 | 94.3 | 95.8 | 92.8 | 92.8 | 94.9 | 90.7 | 91.6 | 93.9 | 98.4 | 98.9 | 98.0 | 93.2 | 91.5 |
| 17 | ອັດຕະປື Attapeu | 79.9 | 84.7 | 88.3 | 90.3 | 86.5 | 89.9 | 91.2 | 88.7 | 89.7 | 91.9 | 94.2 | 95.8 | 92.7 | 87.9 | 85.5 |
| 18 | ໄຊສົມບູນ Xaysomboun | 83.8 | 85.5 | 94.0 | 95.1 | 92.8 | 93.8 | 94.7 | 93.0 | 94.7 | 95.3 | 97.8 | 98.0 | 97.6 | 92.4 | 91.5 |

ແຫຼ່ງຂໍ້ມູນ: ສູນສະຖິຕິເຕັກໂນໂລຊີຂ່າວສານການສຶກສາ, ກະຊວງສຶກສາທິການ ແລະ ກິລາ

Source: Statistics and Information Technology Center, Ministry of Education and Sports

ຕາຕະລາງ 93 ອັດຕາສ່ວນລອດເຫຼືອ ນັກຮຽນທີ່ເຂົ້າຮຽນຊັ້ນ ປ1

ທີ່ສິບຕໍ່ຮອດຊັ້ນ ປ5 (ພາກລັດ ແລະ ເອກະຊົນ)

ຫົວໜ່ວຍ: ສ່ວນຮ້ອຍ

Table 93 Survival rate for primary education completed fifth grade five (Public and Private)

Unit: Percentage

| ລ/ດ Code. | ແຂວງ Provinces | ອັດຕາລອດເຫຼືອ ປ.1 Survival rate in grade 1 | | | ອັດຕາລອດເຫຼືອ ປ.2 Survival rate in grade 2 | | | ອັດຕາລອດເຫຼືອ ປ.3 Survival rate in grade 3 | | | ອັດຕາລອດເຫຼືອ ປ.4 Survival rate in grade 4 | | | ອັດຕາລອດເຫຼືອ ປ.5 Survival rate in grade 5 | | |
|--------------|-------------------------------------|--|---------------|--------------|--|---------------|-------------|--|---------------|-------------|--|---------------|-------------|--|---------------|-------------|
| | | ລວມ Total | ຍິງ Female | ຊາຍ Male | ລວມ Total | ຍິງ Female | ຊາຍ Male | ລວມ Total | ຍິງ Female | ຊາຍ Male | ລວມ Total | ຍິງ Female | ຊາຍ Male | ລວມ Total | ຍິງ Female | ຊາຍ Male |
| | ທົ່ວປະເທດ | 100.0 | 100.0 | 100.0 | 94.3 | 95.3 | 93.3 | 91.3 | 92.6 | 90.1 | 87.6 | 89.1 | 86.2 | 83.1 | 85.1 | 81.2 |
| 01 | ນຄ. ຫຼວງວຽງຈັນ Vientiane Capital | 100.0 | 100.0 | 100.0 | 96.7 | 97.9 | 95.5 | 95.9 | 97.3 | 94.7 | 94.5 | 95.6 | 93.6 | 91.8 | 93.4 | 90.4 |
| 02 | ຜົ້ງສາລີ Phongsaly | 100.0 | 100.0 | 100.0 | 95.2 | 96.7 | 93.8 | 93.1 | 94.1 | 92.2 | 90.2 | 91.1 | 89.4 | 86.6 | 87.2 | 86.0 |
| 03 | ຫຼວງນ້ຳທາ Luangnamtha | 100.0 | 100.0 | 100.0 | 96.7 | 97.9 | 95.7 | 95.1 | 96.7 | 93.6 | 92.2 | 94.6 | 90.1 | 88.8 | 90.9 | 86.9 |
| 04 | ອຸດົມໄຊ Oudomxay | 100.0 | 100.0 | 100.0 | 91.7 | 91.0 | 92.3 | 88.0 | 87.4 | 88.6 | 84.4 | 83.6 | 85.1 | 79.5 | 79.3 | 79.6 |
| 05 | ບໍ່ແກ້ວ Bokeo | 100.0 | 100.0 | 100.0 | 97.0 | 97.9 | 96.0 | 89.9 | 91.1 | 88.8 | 84.7 | 86.2 | 83.3 | 78.7 | 79.4 | 78.0 |
| 06 | ຫຼວງພະບາງ Luangprabang | 100.0 | 100.0 | 100.0 | 94.2 | 94.7 | 93.8 | 91.8 | 92.6 | 91.1 | 89.5 | 90.3 | 88.7 | 86.3 | 87.4 | 85.2 |
| 07 | ຫົວພັນ Huaphanh | 100.0 | 100.0 | 100.0 | 96.0 | 97.0 | 95.1 | 94.7 | 95.9 | 93.7 | 93.1 | 94.1 | 92.1 | 90.9 | 91.9 | 89.9 |
| 08 | ໄຊຍະບູລີ Xayaboury | 100.0 | 100.0 | 100.0 | 98.2 | 98.6 | 97.7 | 97.0 | 97.4 | 96.6 | 95.1 | 95.6 | 94.7 | 92.8 | 93.6 | 91.9 |
| 09 | ຊຽງຂວາງ Xiengkhuang | 100.0 | 100.0 | 100.0 | 95.9 | 96.2 | 95.7 | 94.4 | 95.2 | 93.6 | 91.9 | 92.3 | 91.5 | 90.2 | 90.4 | 89.9 |
| 10 | ວຽງຈັນ Vientiane | 100.0 | 100.0 | 100.0 | 93.6 | 95.8 | 91.6 | 91.3 | 93.7 | 89.3 | 88.6 | 91.9 | 85.7 | 86.3 | 89.8 | 83.1 |
| 11 | ບໍລິຄໍາໄຊ Borikhamxay | 100.0 | 100.0 | 100.0 | 94.4 | 94.7 | 94.0 | 92.6 | 92.9 | 92.3 | 90.8 | 91.6 | 90.0 | 87.3 | 88.3 | 86.4 |
| 12 | ຄຳມ່ວນ Khammuane | 100.0 | 100.0 | 100.0 | 91.7 | 93.5 | 90.0 | 88.6 | 90.5 | 86.8 | 83.6 | 85.9 | 81.6 | 78.9 | 82.2 | 75.9 |
| 13 | ສະຫວັນນະເຂດ Savannakhet | 100.0 | 100.0 | 100.0 | 93.2 | 94.8 | 91.8 | 88.2 | 90.2 | 86.3 | 82.9 | 85.5 | 80.5 | 75.4 | 79.1 | 72.0 |
| 14 | ສາລະວັນ Saravane | 100.0 | 100.0 | 100.0 | 91.6 | 92.2 | 91.1 | 85.6 | 86.2 | 85.0 | 79.0 | 79.1 | 78.9 | 71.7 | 73.1 | 70.4 |
| 15 | ເຊກອງ Sekong | 100.0 | 100.0 | 100.0 | 88.0 | 88.7 | 87.3 | 83.7 | 85.4 | 82.2 | 77.9 | 80.2 | 75.6 | 71.3 | 73.1 | 69.6 |
| 16 | ຈຳປາສັກ Champasack | 100.0 | 100.0 | 100.0 | 95.5 | 96.8 | 94.3 | 93.1 | 94.8 | 91.5 | 88.6 | 91.4 | 86.0 | 82.8 | 86.9 | 79.0 |
| 17 | ອັດຕະປື Attapeu | 100.0 | 100.0 | 100.0 | 92.5 | 94.9 | 90.2 | 87.7 | 90.8 | 84.9 | 82.2 | 85.3 | 79.3 | 75.9 | 79.7 | 72.4 |
| 18 | ໄຊສົມບູນ Xaysomboun | 100.0 | 100.0 | 100.0 | 93.4 | 93.6 | 93.2 | 91.5 | 92.4 | 90.6 | 88.8 | 89.3 | 88.3 | 87.2 | 87.3 | 87.1 |

ແຫຼ່ງຂໍ້ມູນ: ສູນສະຖິຕິເຕັກໂນໂລຊີຂ່າວສານການສຶກສາ, ກະຊວງສຶກສາທິການ ແລະ ກິລາ

Source: Statistics and Information Technology Center, Ministry of Education and Sports

ຕາຕະລາງ 94 ອັດຕາການເຂົ້າຮຽນທຸກຊັ້ນ

ຫົວໜ່ວຍ: ອັດຕາສ່ວນ

Table 94 Gross enrolment rates for all grades

Unit: Ratio

| ລ/ດ | ລາຍການ | Items | 2020 | 2021 |
|-----|--|--|-------|-------|
| 1 | ອັດຕາສ່ວນຂອງເດັກຍິງ ຕໍ່ ເດັກຊາຍ ໃນການສຶກສາຊັ້ນປະຖົມ | Ratio of girls to boys in primary education | 0.93 | 0.94 |
| 2 | ອັດຕາສ່ວນຂອງເດັກຍິງ ຕໍ່ ເດັກຊາຍ ໃນການສຶກສາຊັ້ນ ມັດທະຍົມຕອນຕົ້ນ | Ratio of girls to boys in lower secondary education | 0.94 | 0.95 |
| 3 | ອັດຕາສ່ວນຂອງເດັກຍິງ ຕໍ່ ເດັກຊາຍ ໃນການສຶກສາຊັ້ນ ມັດທະຍົມຕອນປາຍ | Ratio of girls to boys in upper secondary education | 0.88 | 0.88 |
| 4 | ອັດຕາສ່ວນຂອງນັກຮຽນຍິງຕໍ່ ນັກຮຽນຊາຍ ໃນການສຶກສາຊັ້ນສູງ | Gender parity index for net enrolment in primary education | - | - |
| 5 | ດັດສະນີສະເໝີພາບຍິງ-ຊາຍ ໃນອັດຕາເຂົ້າຮຽນສູດທິຊັ້ນປະຖົມສຶກສາ | Gender parity index for gross enrolment in primary education | 0.99 | 1 |
| 6 | ດັດສະນີສະເໝີພາບຍິງ-ຊາຍ ໃນອັດຕາເຂົ້າຮຽນລວມຊັ້ນປະຖົມສຶກສາ | Gender parity index for gross enrolment in primary education | 0.98 | 0.98 |
| 7 | ອັດຕາສ່ວນນັກຮຽນ ຕໍ່ຄູອາຈານໃນຊັ້ນປະຖົມ | Pupil teacher ratio in primary education | 21.00 | 22.00 |

ແຫຼ່ງຂໍ້ມູນ: ສູນສະຖິຕິເຕັກໂນໂລຊີຂ່າວສານການສຶກສາ, ກະຊວງສຶກສາທິການ ແລະ ກິລາ

Source: Statistics and Information Technology Center, Ministry of Education and Sports

ຕາຕະລາງ 95 ອັດຕາການຄຳກ່າງທ້ອງຖິ່ນໃນຊັ້ນປະຖົມ (ມາກລັດ ແລະ ເອກະຊົນ)

ຫົວໜ່ວຍ: ສ່ວນຮ້ອຍ

Table 95 Repetition rate in Primary education (Public and Private)

Unit: Percentage

| ລ/ດ Code. | ຊື່ Name of Provinces | ອັດຕາຄຳກ່າງທ້ອງ ປ.1 Repetition rate in grade 1 | | ອັດຕາຄຳກ່າງທ້ອງ ປ.2 Repetition rate in grade 2 | | ອັດຕາຄຳກ່າງທ້ອງ ປ.3 Repetition rate in grade 3 | | ອັດຕາຄຳກ່າງທ້ອງ ປ.4 Repetition rate in grade 4 | | ອັດຕາຄຳກ່າງທ້ອງ ປ.5 Repetition rate in grade 5 | | ອັດຕາຄຳກ່າງທ້ອງ ຊັ້ນປະຖົມ Repetition rate in primary | | | | | | | |
|--------------|-----------------------------|--|-------------|--|--------------|--|---------------|--|-------------|--|--------------|--|---------------|--------------|-------------|---------------|------------|------------|------------|
| | | ລວມ Total | ຊາຍ Male | ຍິງ Female | ລວມ Total | ຊາຍ Male | ຍິງ Female | ລວມ Total | ຊາຍ Male | ຍິງ Female | ລວມ Total | ຊາຍ Male | ຍິງ Female | ລວມ Total | ຊາຍ Male | ຍິງ Female | | | |
| | ທົ່ວປະເທດ | 6.1 | 5.0 | 7.1 | 3.0 | 2.3 | 3.6 | 2.3 | 1.6 | 2.9 | 1.8 | 1.2 | 2.3 | 0.5 | 0.4 | 0.7 | 2.9 | 2.2 | 3.5 |
| 01 | ນະຄ. ຫຼວງວຽງຈັນ | 3.5 | 2.7 | 4.3 | 2.5 | 1.5 | 3.5 | 2.2 | 1.1 | 3.1 | 1.8 | 1.0 | 2.5 | 0.1 | 0.0 | 0.1 | 2.1 | 1.3 | 2.8 |
| 02 | ຜົ້ງສາລີ | 3.5 | 3.2 | 3.8 | 2.1 | 2.0 | 2.2 | 1.5 | 1.2 | 1.7 | 1.7 | 1.2 | 2.1 | 1.0 | 0.9 | 1.2 | 2.0 | 1.7 | 2.2 |
| 03 | ຫຼວງນໍ້າທາ | 7.0 | 5.2 | 8.6 | 4.0 | 3.2 | 4.6 | 3.5 | 3.3 | 3.7 | 2.1 | 1.7 | 2.6 | 0.5 | 0.5 | 0.4 | 3.5 | 2.8 | 4.1 |
| 04 | ອຸດົມໄຊ | 9.3 | 8.4 | 10.0 | 4.5 | 3.9 | 5.0 | 3.8 | 3.0 | 4.6 | 2.7 | 2.1 | 3.3 | 0.2 | 0.2 | 0.1 | 4.4 | 3.8 | 4.9 |
| 05 | ບໍ່ແກ້ວ | 3.8 | 2.8 | 4.7 | 2.2 | 2.2 | 2.1 | 1.6 | 1.2 | 1.9 | 1.8 | 1.2 | 2.4 | 0.2 | 0.1 | 0.3 | 2.0 | 1.6 | 2.3 |
| 06 | ຫຼວງພະບາງ | 4.0 | 3.2 | 4.8 | 2.0 | 1.6 | 2.5 | 1.4 | 0.8 | 2.0 | 0.9 | 0.7 | 1.0 | 0.1 | 0.0 | 0.1 | 1.8 | 1.3 | 2.2 |
| 07 | ຫົວພັນ | 4.5 | 3.5 | 5.4 | 1.8 | 1.4 | 2.2 | 1.0 | 0.8 | 1.3 | 0.9 | 0.5 | 1.2 | 0.1 | 0.1 | 0.2 | 1.7 | 1.3 | 2.1 |
| 08 | ໄຊຍະບູລີ | 4.2 | 3.3 | 5.0 | 2.5 | 1.6 | 3.3 | 2.3 | 1.8 | 2.8 | 1.9 | 1.5 | 2.3 | 0.4 | 0.4 | 0.4 | 2.3 | 1.7 | 2.8 |
| 09 | ຊຽງຂວາງ | 5.8 | 4.6 | 6.9 | 3.4 | 2.6 | 4.1 | 3.0 | 1.9 | 4.1 | 2.1 | 1.1 | 3.0 | 1.5 | 1.1 | 1.9 | 3.2 | 2.3 | 4.1 |
| 10 | ວຽງຈັນ | 3.3 | 2.8 | 3.8 | 1.5 | 1.1 | 1.9 | 1.3 | 0.9 | 1.7 | 0.8 | 0.5 | 1.1 | 0.4 | 0.3 | 0.6 | 1.5 | 1.1 | 1.9 |
| 11 | ບໍລິຄຳໄຊ | 5.1 | 3.7 | 6.5 | 3.2 | 2.2 | 4.2 | 2.5 | 1.7 | 3.4 | 2.2 | 1.2 | 3.1 | 3.4 | 2.3 | 4.5 | 3.4 | 2.3 | 4.4 |
| 12 | ຄຳມ່ວນ | 3.3 | 2.7 | 3.8 | 1.3 | 0.8 | 1.7 | 1.2 | 0.9 | 1.4 | 0.9 | 0.6 | 1.2 | 0.5 | 0.2 | 0.7 | 1.5 | 1.1 | 1.9 |
| 13 | ສະຫວັນນະເຂດ | 5.8 | 5.0 | 6.6 | 2.5 | 2.0 | 2.9 | 1.9 | 1.6 | 2.2 | 1.5 | 1.1 | 1.8 | 0.3 | 0.3 | 0.3 | 2.6 | 2.2 | 3.0 |
| 14 | ສາລະວັນ | 9.9 | 8.7 | 11.1 | 4.9 | 3.9 | 5.8 | 3.5 | 2.8 | 4.2 | 2.4 | 1.3 | 3.4 | 0.1 | 0.0 | 0.2 | 4.6 | 3.8 | 5.4 |
| 15 | ເຊກອງ | 20.1 | 17.5 | 22.5 | 7.1 | 6.3 | 7.9 | 3.9 | 2.7 | 5.0 | 2.9 | 1.7 | 4.0 | 1.0 | 0.5 | 1.5 | 8.3 | 6.7 | 9.7 |
| 16 | ຈຳປາສັກ | 5.8 | 4.6 | 6.9 | 3.3 | 2.1 | 4.3 | 2.5 | 1.6 | 3.5 | 2.0 | 1.2 | 2.7 | 0.2 | 0.1 | 0.3 | 2.9 | 2.0 | 3.8 |
| 17 | ອັດຕະປື | 13.6 | 10.8 | 16.0 | 6.9 | 5.6 | 8.1 | 4.0 | 2.9 | 5.1 | 2.8 | 1.6 | 4.0 | 1.5 | 1.4 | 1.7 | 6.2 | 4.8 | 7.6 |
| 18 | ໄຊສົມບູນ | 10.3 | 8.6 | 11.8 | 4.1 | 3.7 | 4.5 | 3.4 | 2.1 | 4.6 | 3.5 | 2.5 | 4.4 | 1.2 | 0.9 | 1.6 | 4.7 | 3.7 | 5.7 |

ແຫລ່ງຂໍ້ມູນ: ສູນສະຖິຕິເຕັກໂນໂລຊີຂ່າວສານການສຶກສາ, ກະຊວງສຶກສາທິການ ແລະ ກິລາ

Source: Statistics and Information Technology Center, Ministry of Education and Sports

ສະຖິຕິສາທາລະນະສຸກ
Public Health Statistics

ຕາຕະລາງ 96 ສະຖານທີ່ບໍລິການສາທາລະນະສຸກ 2021

Table 96 Health facility 2021

ຫົວໜ່ວຍ: ແຫ່ງ Unit: Places

| ລ/ດ Code. | ແຂວງ Provinces | ສະຖານທີ່ ບໍລິການ ສາທາ ລະນະສຸກ Name of Provinces Health Centre and Provincial Hospitals | ໂຮງໝໍສູນ ກາງ/ໂຮງໝໍ ແຂວງ District ລວມ Health Center ລວມ | ໂຮງໝໍຊຸມຊົນ | | | ໂຮງໝໍນ້ອຍ | | | |
|--------------|-------------------|---|---|-------------------|-------------------|------------|-------------------|-------------------|------------|--------------|
| | | | | ປະເພດ ກ Type A | ປະເພດ ຂ Type B | Total | ປະເພດ ກ Type A | ປະເພດ ຂ Type B | Total | |
| | ສປປ ລາວ | Lao PDR | | | | | | | | |
| 01 | ນຄ. ຫຼວງວຽງຈັນ | Vientiane Capital | 52 | 10 | - | 9 | 9 | - | 33 | 33 |
| 02 | ຜົ້ງສາລີ | Phongsaly | 57 | 1 | 2 | 4 | 6 | - | 50 | 50 |
| 03 | ຫຼວງນ້ຳທາ | Luangnamtha | 45 | 1 | 2 | 2 | 4 | 13 | 27 | 40 |
| 04 | ອຸດົມໄຊ | Oudomxay | 60 | 1 | 1 | 5 | 6 | - | 53 | 53 |
| 05 | ບໍ່ແກ້ວ | Bokeo | 46 | 1 | 3 | 2 | 5 | 6 | 34 | 40 |
| 06 | ຫຼວງພະບາງ | Luangprabang | 96 | 1 | 1 | 11 | 12 | 1 | 82 | 83 |
| 07 | ຫົວພັນ | Huaphanh | 85 | 1 | 3 | 6 | 9 | 13 | 62 | 75 |
| 08 | ໄຊຍະບູລີ | Xayaboury | 88 | 1 | 4 | 6 | 10 | 22 | 55 | 77 |
| 09 | ຊຽງຂວາງ | Xiengkhuang | 63 | 1 | 2 | 4 | 6 | 19 | 37 | 56 |
| 10 | ວຽງຈັນ | Vientiane | 58 | 1 | 2 | 9 | 11 | 10 | 36 | 46 |
| 11 | ບໍລິຄໍາໄຊ | Borikhamxay | 49 | 1 | 1 | 5 | 6 | 14 | 28 | 42 |
| 12 | ຄໍາມ່ວນ | Khammuane | 101 | 1 | 1 | 8 | 9 | 6 | 85 | 91 |
| 13 | ສະຫວັນນະເຂດ | Savannakhet | 175 | 1 | 5 | 10 | 15 | 24 | 135 | 159 |
| 14 | ສາລະວັນ | Saravane | 80 | 1 | 1 | 6 | 7 | 5 | 67 | 72 |
| 15 | ເຊກອງ | Sekong | 34 | 1 | 1 | 2 | 3 | - | 30 | 30 |
| 16 | ຈໍາປາສັກ | Champasack | 87 | 1 | 3 | 6 | 9 | 37 | 40 | 77 |
| 17 | ອັດຕະປື | Attapeu | 38 | 1 | - | 4 | 4 | - | 33 | 33 |
| 18 | ໄຊສົມບູນ | Xaysomboon | 23 | 1 | 1 | 3 | 4 | 3 | 15 | 18 |
| | ລວມ | Total | 1,237 | 27 | 33 | 102 | 135 | 173 | 902 | 1,075 |

ແຫຼ່ງຂໍ້ມູນ: ລະບົບຂໍ້ມູນຂ່າວສານສາທາລະນະສຸກ ກົມແຜນການ ແລະ ການຮ່ວມມື, ກະຊວງສາທາລະນະສຸກ

Source: DHIS2/HMIS Department of Planning and Cooperation, Ministry of Health

ຕາຕະລາງ 97 ຕຽງນອນຮອງຮັບຄົນເຈັບໃນໂຮງໝໍ 2021

Table 97 Hospital beds 2021

| ລ/ດ Code. | ແຂວງ Provinces | Name of Provinces | ຫົວໜ່ວຍ Unit | ຈຳນວນຕຽງ ນອນໃນໂຮງໝໍ Number of hospital bed available | ອັດຕາຕຽງນອນໃນ ໂຮງໝໍຕໍ່ປະຊາກອນ 10,000 ຄົນ Rate of hospital beds per 10,000 population |
|--------------|-------------------|----------------------|--------------------------------|--|---|
| | | | | | |
| | ສປປ ລາວ | Lao PDR | | | |
| 01 | ນຄ. ຫຼວງວຽງຈັນ | Vientiane Capital | ຈຳນວນ - ອັດຕາ Number - Rate | 2,774 | 29.20 |
| 02 | ຜົ້ງສາລີ | Phongsaly | ຈຳນວນ - ອັດຕາ Number - Rate | 316 | 16.40 |
| 03 | ຫຼວງນ້ຳທາ | Luangnamtha | ຈຳນວນ - ອັດຕາ Number - Rate | 216 | 10.80 |
| 04 | ອຸດົມໄຊ | Oudomxay | ຈຳນວນ - ອັດຕາ Number - Rate | 364 | 10.50 |
| 05 | ບໍ່ແກ້ວ | Bokeo | ຈຳນວນ - ອັດຕາ Number - Rate | 320 | 15.70 |
| 06 | ຫຼວງພະບາງ | Luangprabang | ຈຳນວນ - ອັດຕາ Number - Rate | 723 | 15.50 |
| 07 | ຫົວຜັນ | Huaphanh | ຈຳນວນ - ອັດຕາ Number - Rate | 488 | 15.70 |
| 08 | ໄຊຍະບູລີ | Xayaboury | ຈຳນວນ - ອັດຕາ Number - Rate | 687 | 16.20 |
| 09 | ຊຽງຂວາງ | Xiengkhuang | ຈຳນວນ - ອັດຕາ Number - Rate | 456 | 17.10 |
| 10 | ວຽງຈັນ | Vientiane | ຈຳນວນ - ອັດຕາ Number - Rate | 368 | 8.00 |
| 11 | ບໍລິຄຳໄຊ | Borikhamxay | ຈຳນວນ - ອັດຕາ Number - Rate | 268 | 8.50 |
| 12 | ຄຳມ່ວນ | Khammuane | ຈຳນວນ - ອັດຕາ Number - Rate | 354 | 8.20 |
| 13 | ສະຫວັນນະເຂດ | Savannakhet | ຈຳນວນ - ອັດຕາ Number - Rate | 772 | 7.20 |
| 14 | ສາລະວັນ | Saravane | ຈຳນວນ - ອັດຕາ Number - Rate | 382 | 8.60 |
| 15 | ເຊກອງ | Sekong | ຈຳນວນ - ອັດຕາ Number - Rate | 156 | 12.10 |
| 16 | ຈຳປາສັກ | Champasack | ຈຳນວນ - ອັດຕາ Number - Rate | 668 | 8.90 |
| 17 | ອັດຕະປື | Attapeu | ຈຳນວນ - ອັດຕາ Number - Rate | 267 | 16.70 |
| 18 | ໄຊສົມບູນ | Xaysomboon | ຈຳນວນ - ອັດຕາ Number - Rate | 181 | 16.80 |
| | ລວມ | Total | | 9,760 | 13.45 |

ແຫຼ່ງຂໍ້ມູນ: ລະບົບຂໍ້ມູນຂ່າວສານສາທາລະນະສຸກ ກົມແຜນການ ແລະ ການຮ່ວມມື, ກະຊວງສາທາລະນະສຸກ

Source: DHIS2/HMIS Department of Planning and Cooperation, Ministry of Health

ຕາຕະລາງ 98 ຜົນງານສາທາລະນະສຸກ 2021

Table 98 Health worker 2021

ຫົວໜ່ວຍ:ຄົນ

Unit:Persons

| ລ/ດ Code. | ແຂວງ Provinces | Name of Provinces | ຜົນງານລັດຖະກອນ Health Worker | | | | ທ່ານໝໍຕໍ່ ປະຊາກອນ 1,000ຄົນ | ພະຍາບານຕໍ່ ປະຊາກອນ 1,000ຄົນ | ພະດູງຄັນຕໍ່ ປະຊາກອນ 1,000ຄົນ |
|--------------|-------------------|----------------------|---------------------------------|------------------------|------------------|---------------------|---|---|---|
| | | | ຊ່ຽວຊານ Residency | ໝໍທົ່ວໄປ Physicians | ພະຍາບານ Nurse | ພະດູງຄັນ Midwife | Physicians coverage per 1,000 population | Nurses coverage per 1,000 population | Midwives coverage per 1,000 population |
| | ສປປ ລາວ | Lao PDR | | | | | | | |
| 01 | ນຄ. ຫຼວງວຽງຈັນ | Vientiane Capital | 17 | 135 | 147 | 36 | 0.14 | 0.15 | 0.04 |
| 02 | ຜົ້ງສາລີ | Phongsaly | 2 | 122 | 183 | 58 | 0.63 | 0.94 | 0.30 |
| 03 | ຫຼວງນ້ຳທາ | Luangnamtha | 9 | 85 | 152 | 77 | 0.42 | 0.75 | 0.38 |
| 04 | ອຸດົມໄຊ | Oudomxay | 20 | 133 | 330 | 96 | 0.38 | 0.94 | 0.27 |
| 05 | ບໍ່ແກ້ວ | Bokeo | 13 | 106 | 163 | 66 | 0.51 | 0.79 | 0.32 |
| 06 | ຫຼວງພະບາງ | Luangprabang | 31 | 251 | 431 | 162 | 0.53 | 0.92 | 0.34 |
| 07 | ຫົວພັນ | Huaphanh | 17 | 162 | 198 | 84 | 0.52 | 0.63 | 0.27 |
| 08 | ໄຊຍະບູລີ | Xayaboury | 14 | 221 | 415 | 90 | 0.52 | 0.97 | 0.21 |
| 09 | ຊຽງຂວາງ | Xiengkhuang | 26 | 159 | 250 | 119 | 0.59 | 0.93 | 0.44 |
| 10 | ວຽງຈັນ | Vientiane | 25 | 177 | 399 | 68 | 0.38 | 0.85 | 0.15 |
| 11 | ບໍລິຄຳໄຊ | Borikhamxay | 26 | 119 | 203 | 93 | 0.37 | 0.63 | 0.29 |
| 12 | ຄຳມ່ວນ | Khammuane | 14 | 198 | 688 | 119 | 0.45 | 1.56 | 0.27 |
| 13 | ສະຫວັນນະເຂດ | Savannakhet | 23 | 388 | 842 | 208 | 0.36 | 0.78 | 0.19 |
| 14 | ສາລະວັນ | Saravane | 15 | 140 | 288 | 75 | 0.31 | 0.64 | 0.17 |
| 15 | ເຊກອງ | Sekong | 10 | 97 | 171 | 48 | 0.74 | 1.30 | 0.36 |
| 16 | ຈຳປາສັກ | Champasack | 32 | 373 | 679 | 112 | 0.49 | 0.89 | 0.15 |
| 17 | ອັດຕະປື | Attapeu | 23 | 139 | 178 | 54 | 0.85 | 1.09 | 0.33 |
| 18 | ໄຊສົມບູນ | Xaysomboon | 10 | 67 | 89 | 41 | 0.60 | 0.80 | 0.37 |
| | ລວມ | Total | 327 | 3,072 | 5,806 | 1,606 | 0.42 | 0.79 | 0.22 |

ແຫຼ່ງຂໍ້ມູນ: ລະບົບຂໍ້ມູນຂ່າວສານສາທາລະນະສຸກ ກົມແຜນການ ແລະ ການຮ່ວມມື, ກະຊວງສາທາລະນະສຸກ

Source: DHIS2/HMIS Department of Planning and Cooperation, Ministry of Health

ຕາຕະລາງ 99 ການບໍລິການກວດຄົນເຈັບເຂດນອກ (OPD) 2021
Table 99 OPD utilizes 2021

| ລ/ດ Code. | ແຂວງ Provinces | Name of Provinces | ຫົວໜ່ວຍ Unit | ຈຳນວນ Number | ອັດຕາຄົນເຈັບມາກວດເຂດ ນອກຕໍ່ປະຊາກອນທັງໝົດ OPD visits per capita | ເປີເຊັນຂອງຄົນເຈັບມາກວດເຂດນອກໃນປີ 2021 ໂດຍ ການແຈກຢາຍໃນແຕ່ລະປະເພດຂອງໂຮງໝໍ (%) | | | |
|----------------|-------------------|----------------------|-----------------|------------------|--|--|----------------------------------|----------------------------------|----------------------------|
| | | | | | | ໂຮງໝໍສູນກາງ Central hospital | ໂຮງໝໍແຂວງ Provincial hospital | ໂຮງໝໍຊຸມຊົນ District hospital | ໂຮງໝໍນ້ອຍ Health center |
| ສປປ ລາວ | | | | | | | | | |
| 01 | ນຄ. | ຫຼວງວຽງຈັນ | ຄົນ-ເປີເຊັນ | 512,321 | 0.53 | 81 | 0.00 | 14.3 | 4.7 |
| 02 | ຜົ້ງສາລີ | Phongsaly | ຄົນ-ເປີເຊັນ | 137,972 | 0.71 | | 23.94 | 45.2 | 31 |
| 03 | ຫຼວງນໍ້າທາ | Luangnamtha | ຄົນ-ເປີເຊັນ | 152,494 | 0.75 | | 22.49 | 37.5 | 40 |
| 04 | ອຸດົມໄຊ | Oudomxay | ຄົນ-ເປີເຊັນ | 298,234 | 0.85 | | 23.50 | 35.8 | 41 |
| 05 | ບໍ່ແກ້ວ | Bokeo | ຄົນ-ເປີເຊັນ | 214,108 | 1.04 | | 22.26 | 29.2 | 49 |
| 06 | ຫຼວງພະບາງ | Luangprabang | ຄົນ-ເປີເຊັນ | 426,392 | 0.91 | | 14.02 | 37.8 | 48 |
| 07 | ຫົວພັນ | Huaphanh | ຄົນ-ເປີເຊັນ | 374,069 | 1.19 | | 14.32 | 35.6 | 50 |
| 08 | ໄຊຍະບູລີ | Xayaboury | ຄົນ-ເປີເຊັນ | 360,847 | 0.84 | | 22.62 | 36.1 | 41 |
| 09 | ຊຽງຂວາງ | Xiangkhuang | ຄົນ-ເປີເຊັນ | 327,173 | 1.21 | | 35.60 | 24.4 | 40 |
| 10 | ວຽງຈັນ | Vientiane | ຄົນ-ເປີເຊັນ | 334,382 | 0.71 | | 12.65 | 48.2 | 39 |
| 11 | ບໍລິຄໍາໄຊ | Borikhamxay | ຄົນ-ເປີເຊັນ | 234,008 | 0.73 | | 15.36 | 32.9 | 52 |
| 12 | ຄຳມ່ວນ | Khammuane | ຄົນ-ເປີເຊັນ | 262,458 | 0.60 | | 11.31 | 33.5 | 55 |
| 13 | ສະຫວັນນະເຂດ | Savannakhet | ຄົນ-ເປີເຊັນ | 459,944 | 0.42 | | 16.25 | 30.3 | 53 |
| 14 | ສາລະວັນ | Saravane | ຄົນ-ເປີເຊັນ | 426,252 | 0.95 | | 15.65 | 28.8 | 56 |
| 15 | ເຊກອງ | Sekong | ຄົນ-ເປີເຊັນ | 155,726 | 1.18 | | 18.98 | 28.7 | 52 |
| 16 | ຈຳປາສັກ | Champasack | ຄົນ-ເປີເຊັນ | 353,6 | 0.46 | | 29.27 | 24.8 | 46 |
| 17 | ອັດຕະປື | Attapeu | ຄົນ-ເປີເຊັນ | 148,742 | 0.91 | | 18.42 | 35.3 | 46 |
| 18 | ໄຊສົມບູນ | Xaysomboon | ຄົນ-ເປີເຊັນ | 85,838 | 0.77 | | 15.33 | 34.4 | 50 |
| ລວມ | | | | 4,910,960 | 0.72 | 9 | 16.32 | 31.7 | 43 |

ແຫຼ່ງຂໍ້ມູນ: ລະບົບຂໍ້ມູນຂ່າວສານສາທາລະນະສຸກ ກົມແຜນການ ແລະ ການຮ່ວມມື, ກະຊວງສາທາລະນະສຸກ

Source: DHIS2/HMIS Department of Planning and Cooperation, Ministry of Health

ຕາຕະລາງ 100 ການບໍລິການຄົນເຈັບອນໂຮງໝໍ (IPD) 2021
Table 100 IPD utilizes 2021

| ລ/ດ Code. | ແຂວງ Name of Provinces | ຫົວໜ່ວຍ Unit | ຈຳນວນຄົນເຈັບມາ ກວດເຂດນອກທີ່ ປະຊາກອນທັງໝົດ | ອັດຕາຄົນເຈັບມາ ກວດເຂດນອກທີ່ ປະຊາກອນທັງໝົດ | ເປີເຊັນຂອງຄົນເຈັບມາກວດເຂດນອກໃນປີ 2021 ໂດຍ ການແຈກຢາຍໃນແຕ່ລະປະເພດຂອງໂຮງໝໍ (%) | The percentage of IPD visits by facility type (%) | | | |
|------------------------|-------------------------------------|------------------------------|---|---|--|---|-----------------------|------------------|---------------------|
| | | | | | | Number | IPD visits per capita | Central hospital | Provincial hospital |
| ສປປ ລາວ Lao PDR | | | | | | | | | |
| 01 | ນຄ. ຫຼວງວຽງຈັນ Vientiane Capital | ຈຳນວນ-ເປີເຊັນ number-rate | 77,646 | 0.08 | 95 | 0 | 3 | 1.6 | |
| 02 | ຜົ້ງສາລີ Phongsaly | ຈຳນວນ-ເປີເຊັນ number-rate | 10,222 | 0.05 | 26 | 43 | 30.0 | | |
| 03 | ຫຼວງນໍ້າທາ Luangnamtha | ຈຳນວນ-ເປີເຊັນ number-rate | 8,513 | 0.04 | 58 | 30 | 12.0 | | |
| 04 | ອຸດົມໄຊ Oudomxay | ຈຳນວນ-ເປີເຊັນ number-rate | 23,497 | 0.07 | 37 | 32 | 31.0 | | |
| 05 | ບໍ່ແກ້ວ Bokeo | ຈຳນວນ-ເປີເຊັນ number-rate | 29,668 | 0.14 | 71 | 18 | 11.0 | | |
| 06 | ຫຼວງຜະບາງ Luangprabang | ຈຳນວນ-ເປີເຊັນ number-rate | 38,234 | 0.08 | 46 | 34 | 20.0 | | |
| 07 | ຫົວພັນ Huaphanh | ຈຳນວນ-ເປີເຊັນ number-rate | 18,706 | 0.06 | 36 | 47 | 17.0 | | |
| 08 | ໄຊຍະບູລີ Xayaboury | ຈຳນວນ-ເປີເຊັນ number-rate | 33,027 | 0.08 | 47 | 45 | 8.0 | | |
| 09 | ຊຽງຂວາງ Xiengkhuang | ຈຳນວນ-ເປີເຊັນ number-rate | 32,329 | 0.12 | 57 | 28 | 14.0 | | |
| 10 | ວຽງຈັນ Vientiane | ຈຳນວນ-ເປີເຊັນ number-rate | 25,704 | 0.05 | 34 | 57 | 8.0 | | |
| 11 | ບໍລິຄໍາໄຊ Borikhamxay | ຈຳນວນ-ເປີເຊັນ number-rate | 24,891 | 0.08 | 43 | 48 | 8.0 | | |
| 12 | ຄຳມ່ວນ Khammuane | ຈຳນວນ-ເປີເຊັນ number-rate | 33,853 | 0.08 | 56 | 22 | 22.0 | | |
| 13 | ສະຫວັນນະເຂດ Savannakhet | ຈຳນວນ-ເປີເຊັນ number-rate | 52,492 | 0.05 | 28 | 52 | 21.0 | | |
| 14 | ສາລະວັນ Saravane | ຈຳນວນ-ເປີເຊັນ number-rate | 34,212 | 0.08 | 35 | 37 | 28.0 | | |
| 15 | ເຊກອງ Sekong | ຈຳນວນ-ເປີເຊັນ number-rate | 9,808 | 0.07 | 34 | 46 | 20.0 | | |
| 16 | ຈຳປາສັກ Champasack | ຈຳນວນ-ເປີເຊັນ number-rate | 114,176 | 0.15 | 78 | 16 | 7.0 | | |
| 17 | ອັດຕະປື Attapeu | ຈຳນວນ-ເປີເຊັນ number-rate | 18,346 | 0.11 | 35 | 47 | 19.0 | | |
| 18 | ໄຊສົມບູນ Xaysomboun | ຈຳນວນ-ເປີເຊັນ number-rate | 6,959 | 0.06 | 28 | 57 | 15.0 | | |
| ລວມ Total | | | 592,283 | 0.08 | 12.8 | 43.8 | 29.9 | 13.5 | |

ແຫຼ່ງຂໍ້ມູນ: ລະບົບຂໍ້ມູນຂ່າວສານສາທາລະນະສຸກ ກົມແຜນການ ແລະ ການຮ່ວມມື, ກະຊວງສາທາລະນະສຸກ

Source: DHIS2/HMIS Department of Planning and Cooperation, Ministry of Health

ຕາຕະລາງ 101 10 ພະຍາດຕົ້ນຕໍທີ່ເຂົ້າມາກວດຢູ່ເຂດນອກ (OPD)

Table 101 Top 10 diseases of OPD visits

| ລ/ດNo. | ລາຍການ | Items | ຫົວໜ່ວຍ | Unit | ປີ/Year |
|--------|--------------------------------------|---|---------|--------|---------|
| | | | | | 2021 |
| 01 | ຮູຄໍຫຼືອາມິດານອັກເສບ | Tonsillitis, pharyngitis | ຈຳນວນ | number | 654,993 |
| 02 | ເປັນຫວັດ ຫຼື ໄຂ້ຫວັດ | Common cold | ຈຳນວນ | number | 565,964 |
| 03 | ຫຼອດປອດ ຫຼື ປອດອັກເສບ | Pneumo-bronchitis | ຈຳນວນ | number | 181,203 |
| 04 | ຖອກທ້ອງບໍ່ມີເລືອດປົນ ຂາດນໍ້າ ເປົາບາງ | Diarrhea, no blood, no severe dehydration | ຈຳນວນ | number | 179,281 |
| 05 | ຄວາມດັນເລືອດສູງ | Hypertension | ຈຳນວນ | number | 156,150 |
| 06 | ເປົາຫວານ | Diabetes | ຈຳນວນ | number | 61,939 |
| 07 | ຖອກທ້ອງມີເລືອດປົນ | Diarrhea with blood | ຈຳນວນ | number | 40,813 |
| 08 | ຫູອັກເສບ | Otitis | ຈຳນວນ | number | 36,448 |
| 09 | ເລືອດຈາງ | Anemia | ຈຳນວນ | number | 18,744 |
| 10 | ເປັນຫົດ | Asthma | ຈຳນວນ | number | 15,270 |

ແຫຼ່ງຂໍ້ມູນ: ລະບົບຂໍ້ມູນຂ່າວສານສາທາລະນະສຸກ ກົມແຜນການ ແລະ ການຮ່ວມມື, ກະຊວງສາທາລະນະສຸກ

Source: DHIS2/HMIS Department of Planning and Cooperation, Ministry of Health

ຕາຕະລາງ 102 ສຸຂະພາບເດັກ, ໂຄງການສ້າງກຳນົດພະຍາດແຫ່ງຊາດ 2021

Table 102 Child care, National immunization program 2021

| ລ/ດ Code. | ແຂວງ Provinces | Name of Provinces | ຫົວໜ່ວຍ Unit | ຈຳນວນການໃຫ້ ວັກຊີນກັນພະຍາດ ວັນນະໂລກ | | ອັດຕາການປົກຄຸມ ຂອງວັກຊີນກັນ ພະຍາດວັນນະໂລກ | | ຈຳນວນຂອງ ການໃຫ້ວັກ ຊີນ | | ອັດຕາການປົກຄຸມ ຂອງວັກຊີນ ພະຍາດ ໝາກແດງ | | ຈຳນວນຂອງການ ໃຫ້ວັກຊີນກັນ ພະຍາດ ໝາກແດງ | | ອັດຕາການປົກຄຸມ ຂອງວັກຊີນກັນ ພະຍາດ ໝາກແດງ | |
|----------------|-------------------|----------------------|------------------------------|---|--------------------|---|------------------------|------------------------------|------------------------|--|---------------------|--|--|---|--|
| | | | | BCG Doses | BCG Coverage(%) | Penta 3 Doses | Penta 3 Coverage(%) | Penta 3 Doses | Penta 3 Coverage(%) | MCV1 Doses | MCV1 Coverage(%) | | | | |
| ສປປ ລາວ | | | | | | | | | | | | | | | |
| 01 | ນຄ. | ຫຼວງວຽງຈັນ | Vientiane Capital | ຈຳນວນ-ເປີເຊັນ number-rate | 12,577 | 33.90 | 12,626 | 69.50 | 10,436 | 57.40 | | | | | |
| 02 | ຜົ້ງສາລີ | Phongsaly | ຈຳນວນ-ເປີເຊັນ number-rate | 1,983 | 21.10 | 4,318 | 98.10 | 3,050 | 69.30 | | | | | | |
| 03 | ຫຼວງນ້ຳທາ | Luangnamtha | ຈຳນວນ-ເປີເຊັນ number-rate | 4,020 | 41.10 | 3,931 | 85.70 | 3,693 | 80.50 | | | | | | |
| 04 | ອຸດົມໄຊ | Oudomxay | ຈຳນວນ-ເປີເຊັນ number-rate | 7,122 | 40.80 | 6,597 | 81.30 | 6,057 | 74.70 | | | | | | |
| 05 | ບໍ່ແກ້ວ | Bokeo | ຈຳນວນ-ເປີເຊັນ number-rate | 4,151 | 45.30 | 3,548 | 81.80 | 3,418 | 78.80 | | | | | | |
| 06 | ຫຼວງພະບາງ | Luangprabang | ຈຳນວນ-ເປີເຊັນ number-rate | 10,249 | 52.20 | 9,132 | 97.90 | 8,512 | 91.20 | | | | | | |
| 07 | ຫົວພັນ | Huaphanh | ຈຳນວນ-ເປີເຊັນ number-rate | 6,654 | 42.40 | 7,002 | 95.00 | 6,684 | 90.60 | | | | | | |
| 08 | ໄຊຍະບູລີ | Xayaboury | ຈຳນວນ-ເປີເຊັນ number-rate | 6,835 | 39.10 | 6,749 | 80.10 | 6,470 | 76.80 | | | | | | |
| 09 | ຊຽງຂວາງ | Xiengkhuang | ຈຳນວນ-ເປີເຊັນ number-rate | 7,080 | 46.60 | 7,632 | 89.90 | 7,290 | 75.80 | | | | | | |
| 10 | ວຽງຈັນ | Vientiane | ຈຳນວນ-ເປີເຊັນ number-rate | 6,066 | 40.90 | 5,614 | 90.80 | 4,730 | 86.80 | | | | | | |
| 11 | ບໍລິຄຳໄຊ | Borikhamxay | ຈຳນວນ-ເປີເຊັນ number-rate | 6,640 | 45.00 | 6,600 | 92.80 | 6,383 | 89.70 | | | | | | |
| 12 | ຄຳມ່ວນ | Khammuane | ຈຳນວນ-ເປີເຊັນ number-rate | 7,245 | 37.10 | 7,527 | 81.30 | 7,382 | 79.80 | | | | | | |
| 13 | ສະຫວັນນະເຂດ | Savannakhet | ຈຳນວນ-ເປີເຊັນ number-rate | 16,825 | 38.90 | 17,398 | 83.20 | 15,953 | 76.30 | | | | | | |
| 14 | ສາລະວັນ | Saravane | ຈຳນວນ-ເປີເຊັນ number-rate | 10,029 | 46.70 | 9,975 | 96.60 | 9,613 | 93.10 | | | | | | |
| 15 | ເຊກອງ | Sekong | ຈຳນວນ-ເປີເຊັນ number-rate | 2,696 | 37.70 | 2,809 | 83.60 | 2,635 | 78.40 | | | | | | |
| 16 | ຈຳປາສັກ | Champasack | ຈຳນວນ-ເປີເຊັນ number-rate | 12,829 | 44.70 | 13,927 | 100.10 | 12,685 | 91.20 | | | | | | |
| 17 | ອັດຕະປື | Attapeu | ຈຳນວນ-ເປີເຊັນ number-rate | 3,227 | 36.90 | 3,823 | 92.50 | 3,436 | 83.10 | | | | | | |
| 18 | ໄຊສົມບູນ | Xaysomboun | ຈຳນວນ-ເປີເຊັນ number-rate | 1,992 | 32.80 | 1,798 | 62.00 | 1,371 | 47.30 | | | | | | |
| ລວມ | | | | | 128,220 | 81.20 | 131,006 | 86.60 | 119,798 | 79.20 | | | | | |

ແຫຼ່ງຂໍ້ມູນ: ລະບົບຂໍ້ມູນຂ່າວສານສາທາລະນະສຸກ ກົມແຜນການ ແລະ ການຮ່ວມມື, ກະຊວງສາທາລະນະສຸກ

Source: DHIS2/HMIS Department of Planning and Cooperation, Ministry of Health

ຕາຕະລາງ 103 ວຽກງານພະຍາດຊຶມເຊື້ອວັນນະໂລກ 2021

Table 103 TB disease

| ລ/ດ Code. | ແຂວງ Provinces | Name of Provinces | ຫົວໜ່ວຍ Unit | ຄົນເຈັບ ກໍລະນີໃໝ່ ແລະ ກັບຄືນເປັນອີກ All New and relapse cases | ອັດຕາການຂຶ້ນທະ ບຽນຄົນເຈັບວັນນະ ໂລກຕໍ່ປະຊາກອນ 100,000ຄົນ (ກໍລະນີໃໝ່ ແລະ ກັບມາເປັນຄືນ) TB Notification rate of all form of New+relapse cases per 100,000 population | ເປີເຊັນຂອງການປິ່ນ ປົວໄດ້ຮັບການ ປິ່ນປົວ ແລະ ສໍາ ເລັດ (ກໍລະນີໃໝ່+ ກັບເປັນຄືນ) Percentage of treatment cured and completed (New+ relapse cases) | |
|--------------|-------------------|----------------------|-----------------|--|---|---|--------|
| | ສປປ ລາວ | Lao PDR | | | | | |
| 01 | ນຄ. ຫຼວງວຽງຈັນ | Vientiane Capital | ຈໍານວນ-ເປີເຊັນ | number-rate | 1,151 | 119.00 | 78.00 |
| 02 | ຜົ້ງສາລີ | Phongsaly | ຈໍານວນ-ເປີເຊັນ | number-rate | 108 | 55.00 | 100.00 |
| 03 | ຫຼວງນໍ້າທາ | Luangnamtha | ຈໍານວນ-ເປີເຊັນ | number-rate | 199 | 98.00 | 88.00 |
| 04 | ອຸດົມໄຊ | Oudomxay | ຈໍານວນ-ເປີເຊັນ | number-rate | 344 | 98.00 | 97.00 |
| 05 | ບໍ່ແກ້ວ | Bokeo | ຈໍານວນ-ເປີເຊັນ | number-rate | 147 | 71.00 | 79.00 |
| 06 | ຫຼວງພະບາງ | Luangprabang | ຈໍານວນ-ເປີເຊັນ | number-rate | 299 | 64.00 | 84.00 |
| 07 | ຫົວພັນ | Huaphanh | ຈໍານວນ-ເປີເຊັນ | number-rate | 118 | 38.00 | 82.00 |
| 08 | ໄຊຍະບູລີ | Xayaboury | ຈໍານວນ-ເປີເຊັນ | number-rate | 191 | 45.00 | 89.00 |
| 09 | ຊຽງຂວາງ | Xiengkhuang | ຈໍານວນ-ເປີເຊັນ | number-rate | 115 | 43.00 | 100.00 |
| 10 | ວຽງຈັນ | Vientiane | ຈໍານວນ-ເປີເຊັນ | number-rate | 388 | 83.00 | 86.00 |
| 11 | ບໍລິຄໍາໄຊ | Borikhamxay | ຈໍານວນ-ເປີເຊັນ | number-rate | 202 | 63.00 | 95.00 |
| 12 | ຄໍາມ່ວນ | Khammuane | ຈໍານວນ-ເປີເຊັນ | number-rate | 492 | 112.00 | 84.00 |
| 13 | ສະຫວັນນະເຂດ | Savannakhet | ຈໍານວນ-ເປີເຊັນ | number-rate | 884 | 81.00 | 99.00 |
| 14 | ສາລະວັນ | Saravane | ຈໍານວນ-ເປີເຊັນ | number-rate | 531 | 118.00 | 92.00 |
| 15 | ເຊກອງ | Sekong | ຈໍານວນ-ເປີເຊັນ | number-rate | 83 | 63.00 | 97.00 |
| 16 | ຈໍາປາສັກ | Champasack | ຈໍານວນ-ເປີເຊັນ | number-rate | 752 | 99.00 | 94.00 |
| 17 | ອັດຕະປື | Attapeu | ຈໍານວນ-ເປີເຊັນ | number-rate | 59 | 36.00 | 62.00 |
| 18 | ໄຊສົມບູນ | Xaysomboon | ຈໍານວນ-ເປີເຊັນ | number-rate | 55 | 50.00 | 100.00 |
| | ລວມ | Total | | | 6,118 | 83.40 | 89.00 |

ແຫຼ່ງຂໍ້ມູນ: ລະບົບຂໍ້ມູນຂ່າວສານສາທາລະນະສຸກ ກົມແຜນການ ແລະ ການຮ່ວມມື, ກະຊວງສາທາລະນະສຸກ
Source: DHIS2/HMIS Department of Planning and Cooperation, Ministry of Health

ຕາຕະລາງ 104 ວຽກງານພະຍາດຊຶມເຊື້ອ ເອັຈໄອວີ

Table 104 Human immunodeficiency virus (HIV) infection

| ລາຍການ | Items | ຫົວໜ່ວຍ | Unit | 2020 | 2021 |
|--|--|----------|------------|--------|--------|
| ຈຳນວນຄາດຄະເນຕິດເຊື້ອເຮສໄອວີ (HIV) | Estimated number of PLHIV | ຈຳນວນ | Number | 15,073 | 15,497 |
| ຈຳນວນສະສົມຄົນຕິດເຊື້ອເຮສໄອວີ (HIV) | Number of PLHIV enrolled in ART | ຈຳນວນ | Number | 15,314 | 16,858 |
| ຈຳນວນຕິດເຊື້ອເຮສໄອວີ (HIV) ທີ່ຍັງມີຊີວິດ ແລະ ຕິດຕາມໄດ້ | Number of PLHIV on ART | ຈຳນວນ | Number | 10,421 | 11,767 |
| ຈຳນວນຜູ້ຕິດເຊື້ອເຮສໄອວີ (HIV) ທີ່ຍັງມີໜ້າ ໄດ້ກິນຢາ ARV | Number of HIV cases sustained ART | ຈຳນວນ | Number | 8,189 | 8,828 |
| ເປີເຊັນຜູ້ຕິດເຊື້ອເຮສໄອວີ (HIV) ທີ່ຍັງມີໜ້າ ໄດ້ກິນຢາ ARV | Percentage of HIV cases enrolled sustained ART | ສ່ວນຮ້ອຍ | Percentage | 79% | 75% |

ແຫຼ່ງຂໍ້ມູນ: ລະບົບຂໍ້ມູນຂ່າວສານສາທາລະນະສຸກ ກົມແຜນການ ແລະ ການຮ່ວມມື, ກະຊວງສາທາລະນະສຸກ

Source: DHIS2/HMIS Department of Planning and Cooperation, Ministry of Health

ຮູບສະແດງທີ 07: ວຽກງານພະຍາດຊຶມເຊື້ອ ເອັຈໄອວີ

Graph 07: Surveillance diseases

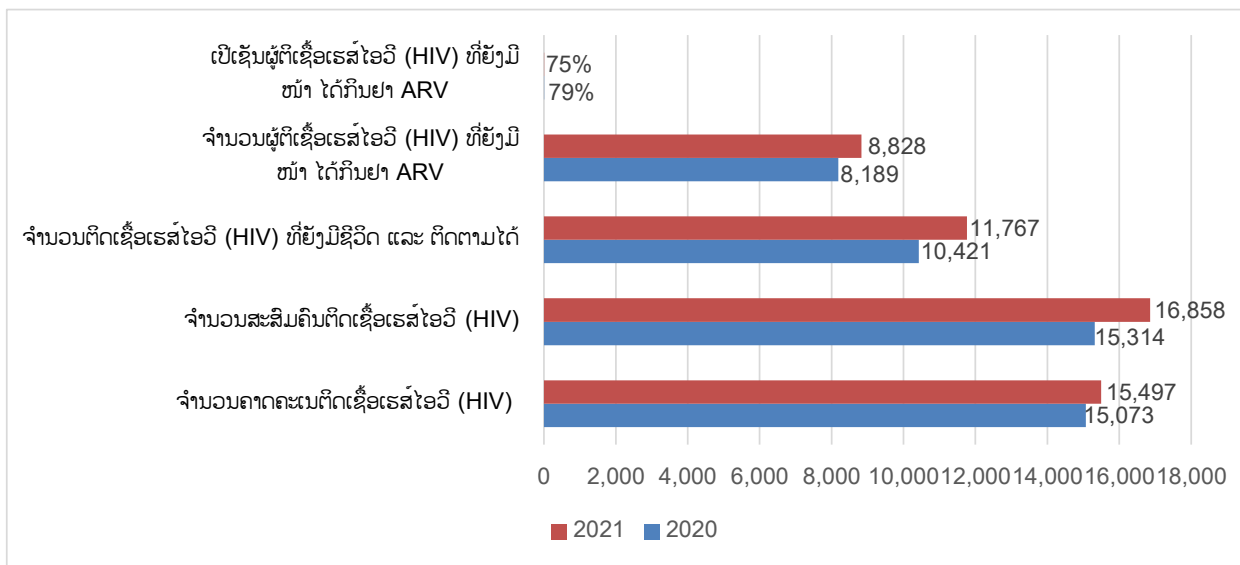

ແຫຼ່ງຂໍ້ມູນ: ລະບົບຂໍ້ມູນຂ່າວສານສາທາລະນະສຸກ ກົມແຜນການ ແລະ ການຮ່ວມມື, ກະຊວງສາທາລະນະສຸກ

Source: DHIS2/HMIS Department of Planning and Cooperation, Ministry of Health

ຕາຕະລາງ 105 ວຽກງານພະຍາດຊຶມເຊື້ອໄຂ້ມາລາເລຍ 2021

Table 105 Malaria infection

| ລ/ດ Code. | ແຂວງ | Name of Provinces | ຫົວໜ່ວຍ | Unit | ກໍລະນີຜົບເຊື້ອມາລາ | | ອັດຕາຜົບເຊື້ອປະຈຳປີ (ຕໍ່ 1000 ປະຊາກອນ) | ອັດຕາການກວດ ເລືອດປະຈຳປີ (%) |
|----------------|-------------|-------------------|---------------|-------------|--------------------|---------------------------|---|--------------------------------|
| | | | | | ເຮຍ | Malaria positive Cases | | |
| ສປປ ລາວ | | | | | | | | |
| Lao PDR | | | | | | | | |
| 01 | ນຄ. | ຫຼວງວຽງຈັນ | ຈຳນວນ-ເປີເຊັນ | number-rate | 2 | 0.00 | 0.25 | |
| 02 | ຜົ້ງສາລີ | Vientiane Capital | ຈຳນວນ-ເປີເຊັນ | number-rate | - | 0.00 | 4.40 | |
| 03 | ຫຼວງນໍ້າທາ | Phongsaly | ຈຳນວນ-ເປີເຊັນ | number-rate | - | 0.00 | 3.40 | |
| 04 | ອຸດົມໄຊ | Luangnamtha | ຈຳນວນ-ເປີເຊັນ | number-rate | - | 0.00 | 2.90 | |
| 05 | ບໍ່ແກ້ວ | Oudomxay | ຈຳນວນ-ເປີເຊັນ | number-rate | - | 0.00 | 1.80 | |
| 06 | ຫຼວງພະບາງ | Bokeo | ຈຳນວນ-ເປີເຊັນ | number-rate | 1 | 0.00 | 2.30 | |
| 07 | ຫົວພັນ | Luangprabang | ຈຳນວນ-ເປີເຊັນ | number-rate | - | 0.00 | 2.30 | |
| 08 | ໄຊຍະບູລີ | Huaphanh | ຈຳນວນ-ເປີເຊັນ | number-rate | - | 0.00 | 1.60 | |
| 09 | ຊຽງຂວາງ | Xayaboury | ຈຳນວນ-ເປີເຊັນ | number-rate | 3 | 0.01 | 3.20 | |
| 10 | ວຽງຈັນ | Xiengkhuang | ຈຳນວນ-ເປີເຊັນ | number-rate | 1 | 0.00 | 2.70 | |
| 11 | ບໍລິຄໍາໄຊ | Vientiane | ຈຳນວນ-ເປີເຊັນ | number-rate | 2 | 0.01 | 2.70 | |
| 12 | ຄຳມ່ວນ | Borikhamxay | ຈຳນວນ-ເປີເຊັນ | number-rate | 139 | 0.32 | 5.70 | |
| 13 | ສະຫວັນນະເຂດ | Khammuane | ຈຳນວນ-ເປີເຊັນ | number-rate | 844 | 0.78 | 11.90 | |
| 14 | ສາລະວັນ | Savannakhet | ຈຳນວນ-ເປີເຊັນ | number-rate | 507 | 1.10 | 22.30 | |
| 15 | ເຊກອງ | Saravane | ຈຳນວນ-ເປີເຊັນ | number-rate | 778 | 5.90 | 51.30 | |
| 16 | ຈຳປາສັກ | Sekong | ຈຳນວນ-ເປີເຊັນ | number-rate | 138 | 0.18 | 18.80 | |
| 17 | ອັດຕະປື | Champasack | ຈຳນວນ-ເປີເຊັນ | number-rate | 1512 | 9.30 | 55.60 | |
| 18 | ໄຊສົມບູນ | Attapeu | ຈຳນວນ-ເປີເຊັນ | number-rate | 1 | 0.01 | 2.00 | |
| ລວມ | | | | | 3,928 | 0.70 | 8.80 | |

ແຫຼ່ງຂໍ້ມູນ: ລະບົບຂໍ້ມູນຂ່າວສານສາທາລະນະສຸກ ກົມແຜນການ ແລະ ການຮ່ວມມື, ກະຊວງສາທາລະນະສຸກ
Source: DHIS2/HMIS Department of Planning and Cooperation, Ministry of Health

ຕາຕະລາງ 106 ພະຍາດເຝົ້າລະວັງ ແລະ ພະຍາດຕິດຕໍ່ອື່ນໆ

Table 106 Surveillance diseases

| ລ/ດNo. | ລາຍການ | Items | ຫົວໜ່ວຍ | Unit | ປີ/Year | |
|--------|---------------------------------------|-----------------------------------|---------|--------|---------|--------|
| | | | | | 2020 | 2021 |
| 01 | ພະຍາດໄຂ້ເລືອອອກ | Dengue fever | ຈຳນວນ | Number | 12,080 | 3,147 |
| 02 | ພະຍາດໝາກແດງ | Measles & Rubella | ຈຳນວນ | Number | 1,488 | 625 |
| 03 | ພະຍາດຄໍຕິບ | Diphtheria | ຈຳນວນ | Number | - | - |
| 04 | ພະຍາດໄອໄກ່ | Pertussis | ຈຳນວນ | Number | 30 | 4 |
| 05 | ພະຍາດເຍື້ອຫຸ້ມສະໝອງອັກເສບ | Meningitis | ຈຳນວນ | Number | 199 | 227 |
| 06 | ພະຍາດເຊື້ອລະບົບຫາຍໃຈຮຸນແຮງ (ກະທັນຫັນ) | Acute respiratory infection (ARI) | ຈຳນວນ | Number | 13,401 | 6,381 |
| 07 | ພະຍາດພະຍາດຖອກທ້ອງກະທັນຫັນ | Diarrhoea Acute | ຈຳນວນ | Number | 82,043 | 68,094 |
| 08 | ຈຳນວນເບື້ອອາຫານ | Food Poisoning | ຈຳນວນ | Number | 2,880 | 2,195 |

ແຫຼ່ງຂໍ້ມູນ: ລະບົບຂໍ້ມູນຂ່າວສານສາທາລະນະສຸກ ກົມແຜນການ ແລະ ການຮ່ວມມື, ກະຊວງສາທາລະນະສຸກ

Source: DHIS2/HMIS Department of Planning and Cooperation, Ministry of Health

ຮູບສະແດງທີ 08: ພະຍາດເຝົ້າລະວັງ ແລະ ພະຍາດຕິດຕໍ່ອື່ນໆ

Graph 08: Surveillance diseases

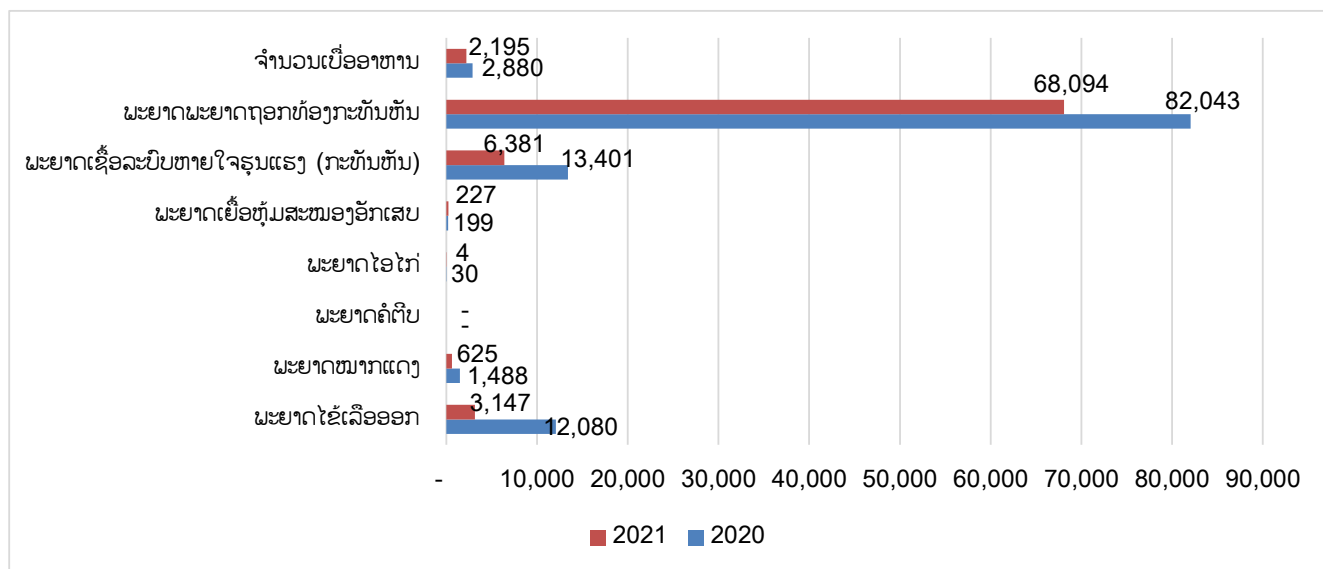

ແຫຼ່ງຂໍ້ມູນ: ລະບົບຂໍ້ມູນຂ່າວສານສາທາລະນະສຸກ ກົມແຜນການ ແລະ ການຮ່ວມມື, ກະຊວງສາທາລະນະສຸກ

Source: DHIS2/HMIS Department of Planning and Cooperation, Ministry of Health

ຕາຕະລາງ 107 ຈຳນວນ ແລະ ອັດຕາການຕາຍຂອງແມ່ 2021

Table 107 Number of maternal mortality and Maternal mortality rate

| ລ/ດ Code. | ແຂວງ Name of Provinces | ຫົວໜ່ວຍ Unit | ຈຳນວນແມ່ຕາຍ Number of maternal mortality | ອັດຕາແມ່ຕາຍຕໍ່ເດັກເກີດມີ ຊີວິດ 100,000 ຄົນ Maternal mortality rate per 100,000 live births |
|--------------|---------------------------|-------------------|--|--|
| | | | | |
| | ສປປ ລາວ | Lao PDR | | |
| 01 | ນຄ. ຫຼວງວຽງຈັນ | Vientiane Capital | ຄົນ-ອັດຕາ Number-rate | 5 27 |
| 02 | ຜົ້ງສາລີ | Phongsaly | ຄົນ-ອັດຕາ Number-rate | 7 149 |
| 03 | ຫຼວງນ້ຳທາ | Luangnamtha | ຄົນ-ອັດຕາ Number-rate | 1 20 |
| 04 | ອຸດົມໄຊ | Oudomxay | ຄົນ-ອັດຕາ Number-rate | 8 92 |
| 05 | ບໍ່ແກ້ວ | Bokeo | ຄົນ-ອັດຕາ Number-rate | 6 131 |
| 06 | ຫຼວງຜະບາງ | Luangprabang | ຄົນ-ອັດຕາ Number-rate | 5 51 |
| 07 | ຫົວພັນ | Huaphanh | ຄົນ-ອັດຕາ Number-rate | 8 102 |
| 08 | ໄຊຍະບູລີ | Xayaboury | ຄົນ-ອັດຕາ Number-rate | 2 23 |
| 09 | ຊຽງຂວາງ | Xiengkhuang | ຄົນ-ອັດຕາ Number-rate | 7 108 |
| 10 | ວຽງຈັນ | Vientiane | ຄົນ-ອັດຕາ Number-rate | 3 35 |
| 11 | ບໍລິຄຳໄຊ | Borikhamxay | ຄົນ-ອັດຕາ Number-rate | 5 68 |
| 12 | ຄຳມ່ວນ | Khammuane | ຄົນ-ອັດຕາ Number-rate | 7 72 |
| 13 | ສະຫວັນນະເຂດ | Savannakhet | ຄົນ-ອັດຕາ Number-rate | 9 42 |
| 14 | ສາລະວັນ | Saravane | ຄົນ-ອັດຕາ Number-rate | 5 47 |
| 15 | ເຊກອງ | Sekong | ຄົນ-ອັດຕາ Number-rate | 2 56 |
| 16 | ຈຳປາສັກ | Champasack | ຄົນ-ອັດຕາ Number-rate | 10 70 |
| 17 | ອັດຕະປື | Attapeu | ຄົນ-ອັດຕາ Number-rate | 8 183 |
| 18 | ໄຊສົມບູນ | Xaysomboon | ຄົນ-ອັດຕາ Number-rate | - - |
| | ລວມ | Total | | 98 62 |

ແຫຼ່ງຂໍ້ມູນ: ລະບົບຂໍ້ມູນຂ່າວສານສາທາລະນະສຸກ ກົມແຜນການ ແລະ ການຮ່ວມມື, ກະຊວງສາທາລະນະສຸກ

Source: DHIS2/HMIS Department of Planning and Cooperation, Ministry of Health

ຕາຕະລາງ 108 ຈຳນວນ ແລະ ອັດຕາການຕາຍຂອງ ເດັກລຸ່ມ 1 ປີ

Table 108 Infant mortality

| ລ/ດ Code. | ແຂວງ | Name of Provinces | ຫົວໜ່ວຍ | Unit | ຈຳນວນການຕາຍຂອງ ເດັກອາຍຸຕໍ່າກວ່າ 1 ປີ | ອັດຕາການຕາຍຂອງເດັກ ອາຍຸຕໍ່າກວ່າ 1 ປີ ຕໍ່ເດັກ ເກີດມີຊີວິດ 1,000 ຄົນ |
|--------------|----------------|-------------------|------------------|--------------------|---|--|
| | | | | | Number of infant mortality | Infant mortality rate per 100,000 live births |
| | ສປປ ລາວ | Lao PDR | ຄົນ-ອັດຕາ | Number-rate | | |
| 01 | ນຄ. ຫຼວງວຽງຈັນ | Vientiane Capital | ຄົນ-ອັດຕາ | Number-rate | 58 | 3.12 |
| 02 | ຜົ້ງສາລີ | Phongsaly | ຄົນ-ອັດຕາ | Number-rate | 35 | 7.44 |
| 03 | ຫຼວງນ້ຳທາ | Luangnamtha | ຄົນ-ອັດຕາ | Number-rate | 61 | 12.46 |
| 04 | ອຸດົມໄຊ | Oudomxay | ຄົນ-ອັດຕາ | Number-rate | 100 | 11.47 |
| 05 | ບໍ່ແກ້ວ | Bokeo | ຄົນ-ອັດຕາ | Number-rate | 97 | 21.17 |
| 06 | ຫຼວງພະບາງ | Luangprabang | ຄົນ-ອັດຕາ | Number-rate | 115 | 11.72 |
| 07 | ຫົວພັນ | Huaphanh | ຄົນ-ອັດຕາ | Number-rate | 102 | 13.00 |
| 08 | ໄຊຍະບູລີ | Xayaboury | ຄົນ-ອັດຕາ | Number-rate | 64 | 7.32 |
| 09 | ຊຽງຂວາງ | Xiengkhuang | ຄົນ-ອັດຕາ | Number-rate | 138 | 21.20 |
| 10 | ວຽງຈັນ | Vientiane | ຄົນ-ອັດຕາ | Number-rate | 83 | 9.59 |
| 11 | ບໍລິຄຳໄຊ | Borikhamxay | ຄົນ-ອັດຕາ | Number-rate | 99 | 13.42 |
| 12 | ຄຳມ່ວນ | Khammuane | ຄົນ-ອັດຕາ | Number-rate | 236 | 24.14 |
| 13 | ສະຫວັນນະເຂດ | Savannakhet | ຄົນ-ອັດຕາ | Number-rate | 252 | 11.64 |
| 14 | ສາລະວັນ | Saravane | ຄົນ-ອັດຕາ | Number-rate | 226 | 21.06 |
| 15 | ເຊກອງ | Sekong | ຄົນ-ອັດຕາ | Number-rate | 79 | 22.12 |
| 16 | ຈຳປາສັກ | Champasack | ຄົນ-ອັດຕາ | Number-rate | 192 | 13.39 |
| 17 | ອັດຕະປື | Attapeu | ຄົນ-ອັດຕາ | Number-rate | 72 | 16.46 |
| 18 | ໄຊສົມບູນ | Xaysomboon | ຄົນ-ອັດຕາ | Number-rate | 19 | 6.26 |
| | ລວມ | Total | | | 2,028 | 12.84 |

ແຫຼ່ງຂໍ້ມູນ: ລະບົບຂໍ້ມູນຂ່າວສານສາທາລະນະສຸກ ກົມແຜນການ ແລະ ການຮ່ວມມື, ກະຊວງສາທາລະນະສຸກ

Source: DHIS2/HMIS Department of Planning and Cooperation, Ministry of Health

ຕາຕະລາງ 109 ຈຳນວນ ແລະ ອັດຕາການຕາຍຂອງ ເດັກລຸ່ມ 5 ປີ

Table 109 Under-five mortality

| ລ/ດ Code. | ແຂວງ | Name of Provinces | ຫົວໜ່ວຍ | Unit | ຈຳນວນການຕາຍຂອງ ເດັກອາຍຸຕໍ່າກວ່າ 5 ປີ | ອັດຕາການຕາຍຂອງເດັກ ອາຍຸຕໍ່າກວ່າ 5 ປີ |
|--------------|----------------|----------------------|------------------|--------------------|---|---|
| | | | | | Number of under- five mortality | Under-five mortality rate per 100,000 live births |
| | ສປປ ລາວ | Lao PDR | ຄົນ-ອັດຕາ | Number-rate | | |
| 01 | ນຄ. ຫຼວງວຽງຈັນ | Vientiane Capital | ຄົນ-ອັດຕາ | Number-rate | 68 | 3.66 |
| 02 | ຜົ້ງສາລີ | Phongsaly | ຄົນ-ອັດຕາ | Number-rate | 37 | 7.86 |
| 03 | ຫຼວງນ້ຳທາ | Luangnamtha | ຄົນ-ອັດຕາ | Number-rate | 68 | 13.89 |
| 04 | ອຸດົມໄຊ | Oudomxay | ຄົນ-ອັດຕາ | Number-rate | 112 | 12.84 |
| 05 | ບໍ່ແກ້ວ | Bokeo | ຄົນ-ອັດຕາ | Number-rate | 108 | 23.57 |
| 06 | ຫຼວງພະບາງ | Luangprabang | ຄົນ-ອັດຕາ | Number-rate | 136 | 13.86 |
| 07 | ຫົວພັນ | Huaphanh | ຄົນ-ອັດຕາ | Number-rate | 121 | 15.42 |
| 08 | ໄຊຍະບູລີ | Xayaboury | ຄົນ-ອັດຕາ | Number-rate | 80 | 9.14 |
| 09 | ຊຽງຂວາງ | Xiengkhuang | ຄົນ-ອັດຕາ | Number-rate | 158 | 24.27 |
| 10 | ວຽງຈັນ | Vientiane | ຄົນ-ອັດຕາ | Number-rate | 84 | 9.70 |
| 11 | ບໍລິຄຳໄຊ | Borikhamxay | ຄົນ-ອັດຕາ | Number-rate | 111 | 15.05 |
| 12 | ຄຳມ່ວນ | Khammuane | ຄົນ-ອັດຕາ | Number-rate | 252 | 25.78 |
| 13 | ສະຫວັນນະເຂດ | Savannakhet | ຄົນ-ອັດຕາ | Number-rate | 274 | 12.66 |
| 14 | ສາລະວັນ | Saravane | ຄົນ-ອັດຕາ | Number-rate | 249 | 23.21 |
| 15 | ເຊກອງ | Sekong | ຄົນ-ອັດຕາ | Number-rate | 86 | 24.08 |
| 16 | ຈຳປາສັກ | Champasack | ຄົນ-ອັດຕາ | Number-rate | 209 | 14.57 |
| 17 | ອັດຕະປື | Attapeu | ຄົນ-ອັດຕາ | Number-rate | 81 | 18.52 |
| 18 | ໄຊສົມບູນ | Xaysomboon | ຄົນ-ອັດຕາ | Number-rate | 20 | 6.58 |
| | ລວມ | Total | | | 2,254 | 14.28 |

ແຫຼ່ງຂໍ້ມູນ: ລະບົບຂໍ້ມູນຂ່າວສານສາທາລະນະສຸກ ກົມແຜນການ ແລະ ການຮ່ວມມື, ກະຊວງສາທາລະນະສຸກ

Source: DHIS2/HMIS Department of Planning and Cooperation, Ministry of Health

ສະຖິຕິວັດທະນະທຳ
Culture Statistics

ຕາຕະລາງ 110
ສື່ສົ່ງພິມ ແລະ ສື່ເອເລັກໂຕນິກ

Table 110
Publication and electronic media

| ລາຍການ | ຫົວໜ່ວຍ | | Unit | 2020 | 2021 |
|---------------------------|---------|------------------------------|----------|-----------|-----------|
| ຈຳນວນສຳນັກໜັງສືພິມ | ແຫ່ງ | Journal and Newspaper office | Places | 33 | 33 |
| ໃນນັ້ນ: | | There of: | | | |
| ສູນກາງ | ແຫ່ງ | Central management | Places | 26 | 26 |
| ທ້ອງຖິ່ນ | ແຫ່ງ | Local management | Places | 7 | 7 |
| ຈຳນວນສຳນັກວາລະສານ | ແຫ່ງ | Number of Journals | Places | 79 | 80 |
| ໃນນັ້ນ: | | There of: | | | |
| ສູນກາງ | ແຫ່ງ | Central management | Places | 70 | 71 |
| ທ້ອງຖິ່ນ | ແຫ່ງ | Local management | Places | 9 | 9 |
| ຈຳນວນຜະລິດຕະພັນໜັງສືພິມ | ພ.ສະບັບ | Newsletter | Th.Units | 6,741,192 | 6,741,188 |
| ສູນກາງ | ພ.ສະບັບ | Central management | Th.Units | 5,410,150 | 5,410,148 |
| ທ້ອງຖິ່ນ | ພ.ສະບັບ | Local management | Th.Units | 1,331,042 | 1,331,040 |
| ຈຳນວນສະຖານີວິທະຍຸກະຈາຍສຽງ | ແຫ່ງ | Number of radio transmitter | Places | 82 | 82 |
| ໃນນັ້ນ: | | There of : | | | |
| ສູນກາງ | ແຫ່ງ | Central | Places | 3 | 3 |
| ທ້ອງຖິ່ນ | ແຫ່ງ | Local | Places | 79 | 79 |

ຍັງມີຕໍ່/Continued

ຕາຕະລາງ 110
ສື່ສົ່ງພິມ ແລະ ສື່ເອເລັກໂຕນິກ

Table 110
Publication and electronic media

| ລາຍການ | ຫົວໜ່ວຍ | Items | Unit | 2020 | 2021 |
|---------------------|---------|-------------------------------------|----------|------|------|
| ຈຳນວນສະຖານີໂທລະພາບ | ແຫ່ງ | Television broadcasting transmitter | Places | 42 | 49 |
| ໃນນັ້ນ: | | There of : | | | |
| ສູນກາງ | ແຫ່ງ | Central | Places | 6 | 7 |
| ທ້ອງຖິ່ນ | ແຫ່ງ | Local | Places | 36 | 42 |
| ຈຳນວນລະບົບສົ່ງຄື້ນ | ແຫ່ງ | Number of Wave transmission systems | Places | 11 | 11 |
| ໃນນັ້ນ: | | There of : | | | |
| ລະບົບສົ່ງຄື້ນ AM/MV | ແຫ່ງ | AM/MV transmission systems | Places | 1 | 1 |
| ລະບົບສົ່ງຄື້ນ FM | ແຫ່ງ | FM transmission | Places | 9 | 9 |
| ລະບົບສົ່ງຄື້ນ SW | ແຫ່ງ | SW shortwave transmission systems | Places | 1 | 1 |
| ຈຳນວນຊ່ອງໂທລະພາບ | ຊ່ອງ | Number of TV channels | Channels | 2 | 2 |

ແຫລ່ງຂໍ້ມູນ: ກົມແຜນການ ແລະ ການເງິນ, ກະຊວງຖະແຫລງຂ່າວ, ວັດທະນະທຳ ແລະ ທ່ອງທ່ຽວ

Source: Department of Planning and Finance, Ministry of Information Culture and Tourism

ຕະລາງ 111
ວັດທະນະທຳ

Table 111
Culture

| ລາຍການ | ຫົວໜ່ວຍ | Items | Unit | 2020 | 2021 |
|--------------------------------------|---------|-------------------------------------|---------------|-----------|-----------|
| ຈຳນວນຄອບຄົວວັດທະນະທຳ | ຄອບຄົວ | Number of cultural families | Families | 968,746 | 988,723 |
| ຈຳນວນບ້ານວັດທະນະທຳ | ບ້ານ | Number of cultural villages | Villages | 6,524 | 6,694 |
| ຈຳນວນແຫຼ່ງມໍລະດົກ | ແຫ່ງ | Number of heritage sources | Places | 32 | 32 |
| ໃນນັ້ນ: | | There of : | | | |
| ມໍລະດົກໂລກ | ແຫ່ງ | World heritage | Places | 5 | 5 |
| ມໍລະດົກພາກພື້ນ | ແຫ່ງ | Regional heritage | Places | 5 | 5 |
| ມໍລະດົກລະດັບຊາດ | ແຫ່ງ | National heritage | Places | 15 | 15 |
| ມໍລະດົກທ້ອງຖິ່ນ | ແຫ່ງ | Local heritage | Places | 7 | 7 |
| ຫໍຜິດຕະຜົນ | ແຫ່ງ | Museums | Places | 27 | 27 |
| ຈຳນວນຫົວໜ່ວຍຜະລິດຮູບເງົາ | ແຫ່ງ | Number of shadow production units | Places | 29 | 10 |
| ຈຳນວນຜົນຜະລິດຮູບເງົາຕົ້ນສະບັບ | ເລື່ອງ | Number of original flim productions | Story | 42 | 2 |
| ໂຮງພິມ | ແຫ່ງ | Printing office | Places | 79 | 79 |
| ໃນນັ້ນ: | | There of : | | | |
| ສູນກາງ | ແຫ່ງ | Central management | Places | 7 | 7 |
| ທ້ອງຖິ່ນ | ແຫ່ງ | Local management | Places | 72 | 72 |
| ຈຳນວນຫໍສະໝຸດ | ແຫ່ງ | Number of libraries | Places | 12 | 12 |
| ສູນກາງ | ແຫ່ງ | Central management | Places | 1 | 1 |
| ທ້ອງຖິ່ນ | ແຫ່ງ | Local management | Places | 11 | 11 |
| ຈຳນວນປຶ້ມໃນທ້ອງສະໝຸດ | ຫົວ | Number of books in the librarv | Book | 646,551 | 668,854 |
| ຈຳນວນໜ່ວຍສິລະປະວັນນະຄະດີອາຊີບ | ໜ່ວຍ | Artist groups | Groups | 5 | 5 |
| ໃນນັ້ນ: | | There of : | | | |
| ສູນກາງ | ໜ່ວຍ | Central management | Groups | 3 | 3 |
| ທ້ອງຖິ່ນ | ໜ່ວຍ | Local management | Groups | 2 | 2 |
| ຈຳນວນເທື່ອສະແດງ | ເທື່ອ | Number of performances | Times | 127 | 35 |

ແຫລ່ງຂໍ້ມູນ: ກົມແຜນການ ແລະ ການເງິນ, ກະຊວງຖະແຫລງຂ່າວ, ວັດທະນະທຳ ແລະ ທ່ອງທ່ຽວ

Source: Department of Planning and Finance, Ministry of Information, Culture and Tourism

ສະຖິຕິອຸປະຕິເຫດ
Accident Statistics

ຕາຕະລາງ 112

ຈຳນວນພາຫະນະເປ່ເພທີ່ເກີດຈາກອຸປະຕິເຫດແບ່ງ

ຕາມແຂວງທົ່ວປະເທດປະຈຳປີ 2021

ຫົວໜ່ວຍ: ຈຳນວນຄັ້ງ

Table 112

Number of Damaged vehicles Accidents

by Provinces in 2021

Unit: Number of Time

| ລະຫັດ Code. | ຊື່ແຂວງ Name of Provinces | ພາຫະນະເປ່ເພ Damaged vehicles | | | |
|----------------|------------------------------|--|------------------------------------|----------------------------|------------------------------|
| | | ຈຳນວນຄັ້ງທີ່ເກີດ ອຸປະຕິເຫດ Number of accidents | ເລັກນ້ອຍ Minor damaged | ສົມຄວນ Heavy damaged | ໃຊ້ການບໍ່ໄດ້ out of order |
| | | 1 | ນຄ.ຫຼວງວຽງຈັນ Vientiane Capital | 853 | 502 |
| 2 | ຜົ້ງສາລີ Phongsaly | 133 | 105 | 87 | 14 |
| 3 | ຫລວງນ້ຳທາ Luangnamtha | 298 | 338 | 159 | 18 |
| 4 | ອຸດົມໄຊ Oudomxay | 268 | 270 | 195 | 21 |
| 5 | ບໍ່ແກ້ວ Bokeo | 97 | 52 | 97 | 11 |
| 6 | ຫລວງພະບາງ Luangprabang | 383 | 350 | 294 | 16 |
| 7 | ຫົວພັນ Huaphanh | 48 | 33 | 45 | 8 |
| 8 | ໄຊຍະບູລີ Xayaboury | 284 | 168 | 305 | 12 |
| 9 | ຊຽງຂວາງ Xiengkhuang | 131 | 117 | 111 | 13 |
| 10 | ວຽງຈັນ Vientiane | 457 | 457 | 325 | 15 |
| 11 | ບໍລິຄຳໄຊ Bolikhamsay | 402 | 288 | 429 | 14 |
| 12 | ຄຳມ່ວນ Khammuane | 77 | 118 | 96 | 3 |
| 13 | ສະຫວັນນະເຂດ Savannakhet | 743 | 561 | 579 | 28 |
| 14 | ສາລະວັນ Saravane | 186 | 142 | 161 | 27 |
| 15 | ເຊກອງ Sekong | 126 | 100 | 93 | 8 |
| 16 | ຈຳປາສັກ Champasack | 780 | 729 | 605 | 9 |
| 17 | ອັດຕະປື Attapeu | 230 | 204 | 172 | 3 |
| 18 | ໄຊສົມບູນ Xaysomboon | 80 | 78 | 47 | 5 |
| | ລວມ Total | 5,576 | 4,612 | 5,044 | 254 |

ແຫລ່ງຂໍ້ມູນ: ກົມຕຳຫຼວດຈະລາຈອນ, ກະຊວງປ້ອງກັນຄວາມສະຫງົບ

Source: Traffic Police Department, Ministry of Public Security

ຕາຕະລາງ 113

ຈຳນວນຄົນໄດ້ຮັບບາດເຈັບ ແລະ ຕາຍດ້ວຍອຸປະ
ຕິເຫດແບ່ງຕາມແຂວງທົ່ວປະເທດ ປະຈຳປີ 2021
ຫົວໜ່ວຍ: ຄົນ

Table 113

Number of Injured persons and deaths
Accidents by Provinces 2021
Unit: Persons

| ລະຫັດ Code. | ຊື່ແຂວງ | Name of Provinces | ຄົນໄດ້ຮັບບາດເຈັບ ແລະ ຕາຍ | | | |
|----------------|---------------|-------------------|------------------------------|---------------------------|------------------------------|-------------------|
| | | | Injured persons and deaths | | | |
| | | | ເລັກນ້ອຍ Minor injured | ສົມຄວນ Serious injured | ສາຫັດ Severely injured | ເສຍຊີວິດ Death |
| 1 | ນຄ.ຫຼວງວຽງຈັນ | Vientiane Capital | 161 | 451 | 108 | 161 |
| 2 | ຜົ້ງສາລີ | Phongsaly | 76 | 52 | 29 | 13 |
| 3 | ຫລວງນໍ້າທາ | Luangnamtha | 411 | 128 | 57 | 20 |
| 4 | ອຸດົມໄຊ | Oudomxay | 244 | 204 | 59 | 33 |
| 5 | ບໍ່ແກ້ວ | Bokeo | 59 | 64 | 21 | 25 |
| 6 | ຫລວງພະບາງ | Luangprabang | 319 | 305 | 57 | 58 |
| 7 | ຫົວພັນ | Huaphanh | 29 | 48 | 14 | 21 |
| 8 | ໄຊຍະບູລີ | Xayaboury | 144 | 223 | 79 | 51 |
| 9 | ຊຽງຂວາງ | Xiengkhuang | 67 | 69 | 42 | 30 |
| 10 | ວຽງຈັນ | Vientiane | 413 | 242 | 60 | 48 |
| 11 | ບໍລິຄຳໄຊ | Bolikhamxay | 327 | 277 | 97 | 61 |
| 12 | ຄຳມ່ວນ | Khammuane | 36 | 42 | 19 | 34 |
| 13 | ສະຫວັນນະເຂດ | Savannakhet | 558 | 418 | 139 | 106 |
| 14 | ສາລະວັນ | Saravane | 127 | 119 | 31 | 30 |
| 15 | ເຊກອງ | Sekong | 111 | 65 | 24 | 16 |
| 16 | ຈຳປາສັກ | Champasack | 601 | 577 | 125 | 83 |
| 17 | ອັດຕະປື | Attapeu | 193 | 130 | 31 | 23 |
| 18 | ໄຊສົມບູນ | Xaysomboon | 58 | 35 | 13 | 18 |
| ລວມ | | Total | 3,934 | 3,449 | 1,005 | 831 |

ແຫຼ່ງຂໍ້ມູນ: ກົມຕໍາຫຼວດຈະລາຈອນ, ກະຊວງປ້ອງກັນຄວາມສະຫງົບ

Source: Traffic Police Department, Ministry of Public Security

ຕາຕະລາງ 114

ຈຳນວນຜາກສ່ວນຮ່ວມເກີດອຸປະຕິເຫດ
ແປງຕາມແຂວງທົ່ວປະເທດ ປະຈຳປີ 2021

Table 114
Number of sectors caused accidents
and Value of damage by provinces 2021

| ລະຫັດ Code. | ຊື່ແຂວງ Name of Provinces | ຜາກສ່ວນຮ່ວມເກີດອຸປະຕິເຫດ (ຄົນ) | | | | | | | | | | ມູນຄ່າຄວາມເສຍຫາຍ Value of damage (ລ້ານກີບ)(Mill.Kip) |
|----------------|------------------------------------|---|------------------|-------------------|-------------------|-------------------|-------------------|------------------------|-----------------------|--|--|--|
| | | The sector caused accidents (Persons) | | | | | | | | | | |
| | | ພະນັກງານ Officer | ທະຫານ Soldier | ຕໍາຫຼວດ Police | ປະຊາຊົນ People | ກຳມະກອນ Worker | ນັກຮຽນ Student | ຕ່າງປະເທດ Foreigner | | | | |
| 1 | ນຄ.ຫຼວງວຽງຈັນ Vientiane Capital | 137 | 24 | 11 | 237 | 758 | 475 | 40 | 11,381,564,000 | | | |
| 2 | ຜົ້ງສາລີ Phongsaly | 61 | 3 | 4 | 136 | 24 | 42 | 2 | 2,036,956,000 | | | |
| 3 | ຫລວງນ້ຳທາ Luangnamtha | 70 | 9 | 17 | 297 | 49 | 103 | 18 | 4,184,250,000 | | | |
| 4 | ອຸດົມໄຊ Oudomxay | 73 | 25 | 6 | 331 | 49 | 66 | 18 | 2,298,500,000 | | | |
| 5 | ບໍ່ແກ້ວ Bokeo | 29 | 2 | 3 | 94 | 40 | 27 | 8 | 4,763,000,000 | | | |
| 6 | ຫລວງພະບາງ Luangprabang | 83 | 24 | 5 | 463 | 199 | 142 | 35 | 2,490,500,000 | | | |
| 7 | ຫົວພັນ Huaphanh | 12 | 3 | 2 | 61 | 14 | 21 | 3 | 1,669,000,000 | | | |
| 8 | ໄຊຍະບູລີ Xayaboury | 40 | 50 | 7 | 412 | 34 | 94 | 9 | 5,940,600,000 | | | |
| 9 | ຊຽງຂວາງ Xiengkhuang | 42 | 19 | 12 | 146 | 15 | 37 | 6 | 4,520,000,000 | | | |
| 10 | ວຽງຈັນ Vientiane | 130 | 29 | 12 | 445 | 204 | 141 | 8 | 4,970,800,000 | | | |
| 11 | ບໍລິຄຳໄຊ Bolikhamsay | 76 | 38 | 12 | 627 | 115 | 165 | 39 | 24,890,500,000 | | | |
| 12 | ຄຳມ່ວນ Khammuane | 12 | 5 | 2 | 88 | 30 | 29 | 18 | 4,020,000,000 | | | |
| 13 | ສະຫວັນນະເຂດ Savannakhet | 100 | 47 | 28 | 616 | 192 | 103 | 116 | 4,220,400,000 | | | |
| 14 | ສາລະວັນ Saravane | 38 | 6 | 2 | 282 | 23 | 56 | 8 | 2,789,150,000 | | | |
| 15 | ເຊກອງ Sekong | 37 | 23 | 7 | 130 | 24 | 42 | 12 | 2,736,100,000 | | | |
| 16 | ຈຳປາສັກ Champasack | 181 | 60 | 20 | 856 | 364 | 358 | 55 | 4,421,137,000 | | | |
| 17 | ອັດຕະປື Attapeu | 83 | 16 | 24 | 289 | 31 | 77 | 32 | 2,281,000,000 | | | |
| 18 | ໄຊສົມບູນ Xaysomboun | 15 | 13 | 7 | 54 | 36 | 21 | 1 | 2,389,200,000 | | | |
| | ລວມ Total | 1,219 | 396 | 181 | 5,564 | 2,201 | 1,999 | 428 | 92,002,657,000 | | | |

ແຫຼ່ງຂໍ້ມູນ: ກົມຕໍາຫຼວດຈະລາຈອນ, ກະຊວງປ້ອງກັນຄວາມສະຫງົບ

Source: Traffic Police Department, Ministry of Public Security

ຕາຕະລາງ 115

ຈຳນວນອຸປະຕິເຫດແບ່ງຕາມແຂວງທົ່ວປະເທດ ປະຈຳປີ 2021

ຫົວໜ່ວຍ: ຈຳນວນຄັ້ງ

Table 115

Number of Accidents by Provinces 2021

Unit: Number of Time

| ລະຫັດ Code. | ຊື່ແຂວງ Name of Provinces | ການລະເມີດ Break the Law | | | |
|----------------------|------------------------------|----------------------------|--------------------------------------|-------------------------------------|----------------|
| | | ດື່ມເຫຼົ້າ Drunk | ອາຍຸບໍ່ເຖິງ ກະສຽນ 16 Age under 16 | ບໍ່ມີໃບຂັບຂີ່ No driving license | ອື່ນໆ Other |
| | | 1 | ນຄ.ຫຼວງວຽງຈັນ Vientiane Capital | 300 | 41 |
| 2 | ຜົ້ງສາລີ Phongsaly | 36 | 13 | 53 | 9 |
| 3 | ຫລວງນ້ຳທາ Luangnamtha | 79 | 31 | 85 | 21 |
| 4 | ອຸດົມໄຊ Oudomxay | 66 | 36 | 317 | 13 |
| 5 | ບໍ່ແກ້ວ Bokeo | 20 | 6 | 36 | 6 |
| 6 | ຫລວງພະບາງ Luangprabang | 85 | 73 | 121 | 80 |
| 7 | ຫົວພັນ Huaphanh | - | 13 | 45 | - |
| 8 | ໄຊຍະບູລີ Xayaboury | 36 | 60 | 233 | 19 |
| 9 | ຊຽງຂວາງ Xiengkhuang | 7 | 16 | 97 | 11 |
| 10 | ວຽງຈັນ Vientiane | 40 | 48 | 460 | 2 |
| 11 | ບໍລິຄຳໄຊ Bolikhamxay | 37 | 108 | 329 | 49 |
| 12 | ຄຳມ່ວນ Khammuane | 22 | 15 | 45 | 4 |
| 13 | ສະຫວັນນະເຂດ Savannakhet | 169 | 25 | 630 | 46 |
| 14 | ສາລະວັນ Saravane | 11 | 31 | 84 | 4 |
| 15 | ເຊກອງ Sekong | 30 | 25 | 97 | 5 |
| 16 | ຈຳປາສັກ Champasack | 34 | 166 | 262 | 586 |
| 17 | ອັດຕະປື Attapeu | 50 | 48 | 61 | 22 |
| 18 | ໄຊສົມບູນ Xaysomboun | 9 | 6 | 39 | 8 |
| ລວມ Total | | 1,031 | 761 | 3,611 | 921 |

ແຫລ່ງຂໍ້ມູນ: ກົມຕຳຫຼວດຈະລາຈອນ, ກະຊວງປ້ອງກັນຄວາມສະຫງົບ

Source: Traffic Police Department, Ministry of Public Security

ຕາຕະລາງ 116

ຈຳນວນຜົນເສຍຫາຍທາງດ້ານສຸຂະພາບ
ຈາກອຸປະຕິເຫດແບ່ງຕາມເພດປະຈຳປີ 2021
ຫົວໜ່ວຍ: ຄົນ

Table 116

Number of Adverse health conditions
by Sex 2021
Unit: Persons

| ຜົນເສຍຫາຍທາງດ້ານສຸຂະພາບ | | Adverse health conditions | ເພດ / Sex | | |
|-------------------------|----------|---------------------------|-----------|------------|-----------|
| | | | ຊາຍ/Male | ຍິງ/Female | ລວມ/Total |
| ຄົນຂັບຂີ່ The driver | ເລັກນ້ອຍ | Minor injured | 1,364 | 775 | 2,139 |
| | ສົມຄວນ | Serious injured | 1,205 | 783 | 1,988 |
| | ສາຫັດ | Severely injured | 405 | 187 | 592 |
| | ຕາຍ | Deaths | 398 | 97 | 495 |
| ຄົນໂດຍສານ Passenger | ເລັກນ້ອຍ | Minor injured | 968 | 697 | 1,665 |
| | ສົມຄວນ | Serious injured | 820 | 532 | 1,352 |
| | ສາຫັດ | Severely injured | 230 | 127 | 357 |
| | ຕາຍ | Deaths | 199 | 71 | 270 |
| ຄົນຍ່າງ Pedestrian | ເລັກນ້ອຍ | Minor injured | 95 | 35 | 130 |
| | ສົມຄວນ | Serious injured | 91 | 18 | 109 |
| | ສາຫັດ | Severely injured | 31 | 25 | 56 |
| | ຕາຍ | Deaths | 42 | 24 | 66 |

ແຫຼ່ງຂໍ້ມູນ: ກົມຕໍາຫຼວດຈະລາຈອນ, ກະຊວງປ້ອງກັນຄວາມສະຫງົບ

Source: Traffic Police Department, Ministry of Public Security

ຮູບສະແດງ 09: ຈຳນວນຜົນເສຍຫາຍທາງດ້ານສຸຂະພາບຈາກອຸປະຕິເຫດ

Graph 09: Number of Adverse health conditions

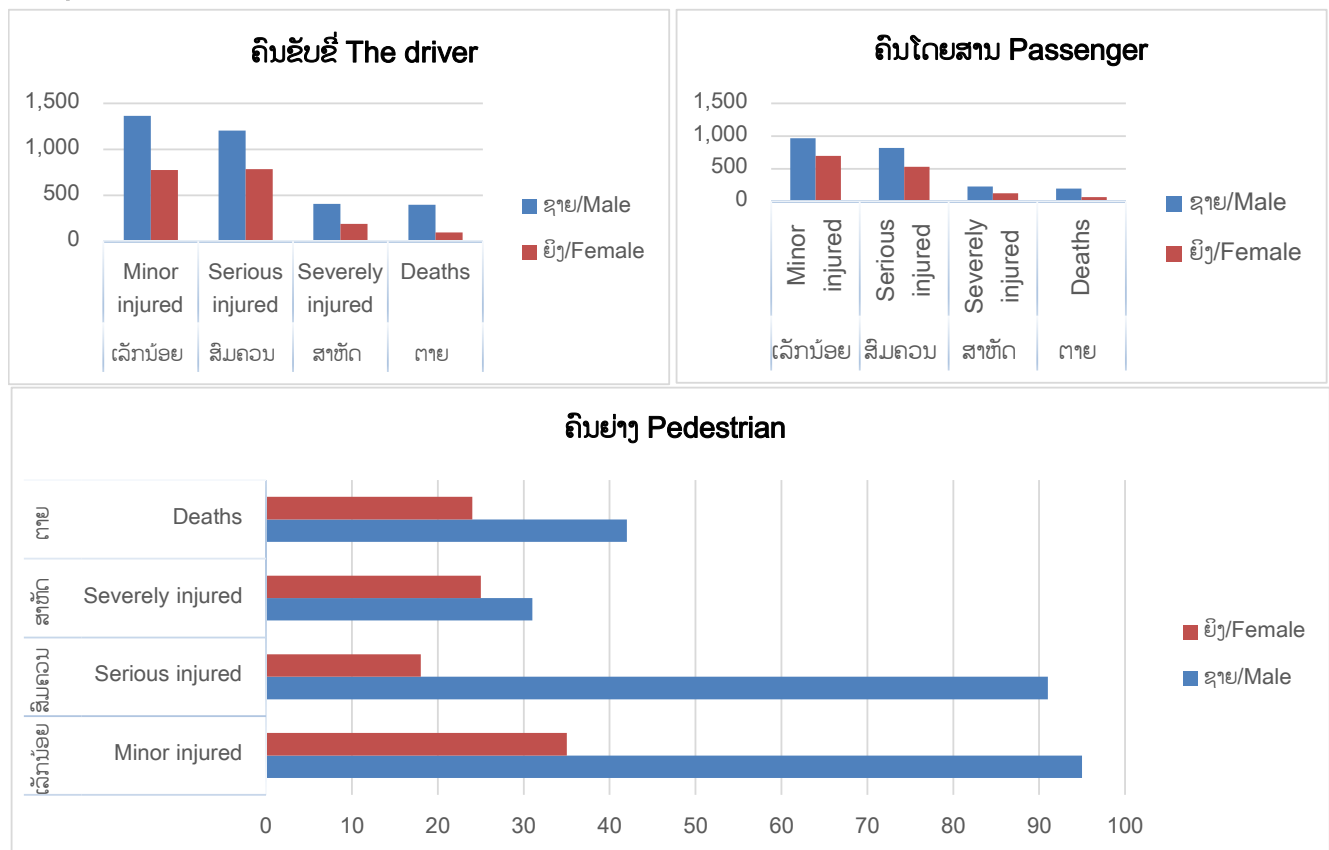

ແຫຼ່ງຂໍ້ມູນ: ກົມຕໍາຫຼວດຈະລາຈອນ, ກະຊວງປ້ອງກັນຄວາມສະຫງົບ

Source: Traffic Police Department, Ministry of Public Security

ຕາຕະລາງ 117

ຈຳນວນຮູບການແກ້ໄຂອຸປະຕິເຫດ
ແບ່ງຕາມແຂວງທົ່ວປະເທດ ປະຈຳປີ 2021

ຫົວໜ່ວຍ: ຈຳນວນຄັ້ງ

Table 117

Number of modification accident
by provinces 2021

Unit: Number of time

| ລະຫັດ Code. | ຊື່ແຂວງ | Name of Provinces | ຮູບການແກ້ໄຂ | | | | |
|----------------|---------------|----------------------|--------------|------------|-----------|--------------|-------------|
| | | | Modification | | | | |
| | | | Raised | Process | Suspended | Maintain | Prosecution |
| | | | ຍົກມາ | ດຳເນີນ | ໂຈະ | ເກັບມ້ຽນ | ສົ່ງໄອຍະການ |
| 1 | ນຄ.ຫຼວງວຽງຈັນ | Vientiane Capital | 115 | 99 | 29 | 540 | 300 |
| 2 | ຜົ້ງສາລີ | Phongsaly | 26 | 7 | - | 152 | - |
| 3 | ຫລວງນ້ຳທາ | Luangnamtha | 38 | 7 | 1 | 323 | 5 |
| 4 | ອຸດົມໄຊ | Oudomxay | 44 | 26 | 1 | 281 | 4 |
| 5 | ບໍ່ແກ້ວ | Bokeo | 5 | 5 | - | 93 | 4 |
| 6 | ຫລວງພະບາງ | Luangprabang | 44 | 33 | - | 388 | 6 |
| 7 | ຫົວພັນ | Huaphanh | 8 | 8 | 9 | 39 | - |
| 8 | ໄຊຍະບູລີ | Xayaboury | 35 | 15 | - | 280 | 24 |
| 9 | ຊຽງຂວາງ | Xiengkhuang | 11 | 10 | 2 | 118 | 12 |
| 10 | ວຽງຈັນ | Vientiane | 31 | 29 | - | 438 | 21 |
| 11 | ບໍລິຄຳໄຊ | Bolikhamxay | 49 | 37 | - | 409 | 5 |
| 12 | ຄຳມ່ວນ | Khammuane | 2 | | - | 65 | 14 |
| 13 | ສະຫວັນນະເຂດ | Savannakhet | 30 | 33 | 4 | 688 | 48 |
| 14 | ສາລະວັນ | Saravane | 7 | 5 | - | 181 | 7 |
| 15 | ເຊກອງ | Sekong | 6 | 5 | 6 | 117 | 4 |
| 16 | ຈຳປາສັກ | Champasack | 107 | 4 | - | 876 | 7 |
| 17 | ອັດຕະປື | Attapeu | 23 | 30 | - | 219 | 4 |
| 18 | ໄຊສົມບູນ | Xaysomboon | 10 | 2 | - | 88 | - |
| | ລວມ | Total | 591 | 355 | 52 | 5,295 | 465 |

ແຫລ່ງຂໍ້ມູນ: ກົມຕຳຫຼວດຈະລາຈອນ, ກະຊວງປ້ອງກັນຄວາມສະຫງົບ

Source: Traffic Police Department, Ministry of Public Security

ຕາຕະລາງ 118

ຈຳນວນອຸປະຕິເຫດຈາກທົ່ວປະເທດ
ແບ່ງຕາມໝວດອາຍຸ ປະຈຳປີ 2021

Table 118

Number of Accident
by Age group 2021

| ໝວດອາຍຸ Age group | ຈຳນວນຄົນ Number of Persons | ສ່ວນຮ້ອຍ Percentage |
|----------------------|-------------------------------|------------------------|
| ຕໍ່າກວ່າ 15 ປີ < 15 | 781 | 6.50 |
| 16-20 | 2,678 | 22.30 |
| 21-24 | 2,166 | 18.00 |
| 25-28 | 1,790 | 15.00 |
| 29-32 | 1,422 | 11.90 |
| 33-36 | 1,443 | 12.00 |
| 37-40 | 566 | 4.70 |
| 41-44 | 352 | 3.00 |
| 45 ປີຂຶ້ນໄປ > 45 | 790 | 6.60 |
| ລວມ/Total | 11,988 | 100.00 |

ແຫລ່ງຂໍ້ມູນ: ກົມຕໍາຫຼວດຈະລາຈອນ, ກະຊວງປ້ອງກັນຄວາມສະຫງົບ

Source: Traffic Police Department, Ministry of Public Security

ຮູບສະແດງ 10: ສ່ວນຮ້ອຍອຸປະຕິເຫດຈາກທົ່ວປະເທດ
ແບ່ງຕາມໝວດອາຍຸ ປະຈຳປີ 2021

Graph 10: Percentage of Accidents
by Age group in 2021

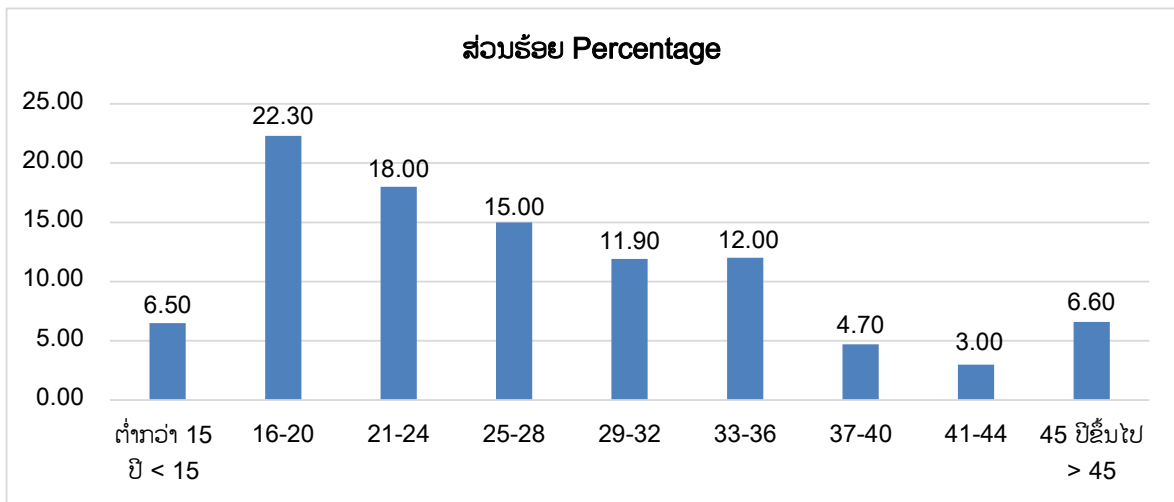

ແຫລ່ງຂໍ້ມູນ: ກົມຕໍາຫຼວດຈະລາຈອນ, ກະຊວງປ້ອງກັນຄວາມສະຫງົບ

Source: Traffic Police Department, Ministry of Public Security

ຕາຕະລາງ 119

ສະພາບການເກີດອຸປະຕິເຫດ
ຫົວໜ່ວຍ: ຈຳນວນຄັ້ງ

Table 119

Accidental conditions
Unit: Number of time

| ລາຍການ | Items | ປີ/Year | |
|----------------------|----------------------------|---------|-------|
| | | 2020 | 2021 |
| ປະເພດເສັ້ນທາງ | Type of Roads | | |
| ທາງຊື່ | Straight | 3,079 | 2,149 |
| ທາງໂຄ້ງ | Curve | 1,210 | 824 |
| ຄ້ອຍ | Slope | 664 | 511 |
| ສາມແຍກ | Three junctions | 747 | 1,010 |
| ສີ່ແຍກ | Intersection | 782 | 780 |
| ວົງວຽນ | Circle | 292 | 302 |
| ປະເພດໜ້າທາງ | Type of Roads Front | | |
| ຄອນກີດ | Concrete | 2,195 | 2,452 |
| ປູຢາງ | Tarred | 3,541 | 2,360 |
| ດິນແດງ | Red soil | 1,038 | 764 |
| ສະພາບໜ້າທາງ | Road conditions | | |
| ແຫ້ງ | Dry | 3,238 | 3,508 |
| ປຽກຊຸ່ມ | Wet | 2,508 | 1,176 |
| ຫຼຸບໂນນ | Hole | 1,028 | 892 |
| ລັກສະນະການຕໍາ | Features Bump | | |
| ໜ້າ+ໜ້າ | Front + Front | 1,869 | 1,481 |
| ໜ້າ+ຂ້າງ | Front + Side | 2,017 | 1,567 |
| ຕໍາທາງຫຼັງ | Bump Behind | 1,000 | 943 |
| ດາດ | Touch | 416 | 467 |
| ລົ້ມເອງ | Self Accident | 383 | 306 |
| ປັ້ນເອງ | Self Reflexive | 180 | 159 |
| ຕໍາກໍາແພງ | Bump wall | 101 | 68 |
| ຕໍາເສົາໄຟ | Bump Polishes Rice | 56 | 58 |
| ຕໍາຄູກາງ | Bump Coach | 62 | 102 |
| ຕໍາຕົ້ນໄມ້ | Bump Tree | 30 | 28 |
| ຕໍາເຮືອນ | Bump House | 43 | 59 |
| ອື່ນໆ | Others | 617 | 338 |

ແຫລ່ງຂໍ້ມູນ: ກົມຕໍາຫຼວດຈະລາຈອນ, ກະຊວງປ້ອງກັນຄວາມສະຫງົບ

Source: Traffic Police Department, Ministry of Public Security

ຕາຕະລາງ 120

ຈຳນວນການເກີດອຸປະຕິເຫດ ແບ່ງຕາມອາຊີບ ແລະ ສັນຊາດ
ຫົວໜ່ວຍ: ຄົນ

Table 120

Number Accident by Occupation and Nation
Unit: Persons

| ລາຍການ | Items | ປີ/Year | |
|--|--|---------|--------|
| | | 2020 | 2021 |
| ອາຊີບຜູ້ເຂົ້າຮ່ວມໃນການເກີດອຸປະຕິເຫດ | The Occupation caused accidents | | |
| ອາຊີບພະນັກງານ | Professional staff | 1,313 | 1,219 |
| ທະຫານ | Soldier | 477 | 396 |
| ຕໍາຫຼວດ | Police | 250 | 181 |
| ກຳມະກອນ | Workers | 2,104 | 1,460 |
| ນັກຮຽນ | Students | 1,235 | 1,143 |
| ນັກສຶກສາ | Students | 1,096 | 856 |
| ຂັບລົດ | Driver | 924 | 1,011 |
| ຄ້າຂາຍ | Trade | 1,424 | 1,436 |
| ຊາວນາ | Farmer | 1,393 | 1,702 |
| ຫວ່າງງານ | Unemployed | 1,402 | 2,156 |
| ສັນຊາດທີ່ເກີດອຸປະຕິເຫດ | Nationality Accidents | | |
| ລາວ | Lao PDR | 11,098 | 11,560 |
| ໄທ | Thailand | 132 | 86 |
| ຫວຽດນາມ | Vietnam | 251 | 159 |
| ຈີນ | China | 217 | 149 |
| ເກົາຫຼີ | Korea | 13 | 11 |
| ຍີ່ປຸ່ນ | Japan | - | 5 |
| ມາເລ | Malaysia | - | - |
| ສິງກະໂປ | Singapore | - | - |
| ອິນເດຍ | India | - | - |
| ອັງກິດ | United Kingdom | - | - |
| ນິວຊີແລນ | New Zealand | - | 3 |
| ອິຕາລີ | Italy | - | 2 |
| ອາເມລິກາ | America | - | 2 |
| ກຳປູເຈຍ | Cambodia | 1 | 3 |
| ມຽນມາ | Myanmar | - | 1 |
| ອົດສະຕາລີ | Australia | 9 | 3 |
| ຟີລິບປິນ | Phillipines | - | - |
| ຝຣັ່ງ | France | 12 | 4 |

ແຫຼ່ງຂໍ້ມູນ: ກົມຕໍາຫຼວດຈະລາຈອນ, ກະຊວງປ້ອງກັນຄວາມສະຫງົບ

Source: Traffic Police Department, Ministry of Public Security

ຕາຕະລາງ 121

ຈຳນວນພາຫະນະທີ່ຮ່ວມເກີດອຸປະຕິເຫດ
ແລະ ເສຍຊີວິດ ປີ 2021

Table 121

Number of Vehicles Accident
and Deads 2021

| ລາຍການ | Items | ປີ/Year | | | |
|-------------------------------|-----------------------------|----------|----------|----------|----------|
| | | 2020 | | 2021 | |
| | | ເກີດ | ຕາຍ | ເກີດ | ຕາຍ |
| | | (ຄັ້ງ) | (ຄົນ) | (ຄັ້ງ) | (ຄົນ) |
| | | Accident | Death | Accident | Death |
| | | (time) | (Person) | (time) | (Person) |
| ຈຳນວນພາຫະນະທີ່ຮ່ວມເກີດ | Number of Vehicles | | | | |
| ອຸປະຕິເຫດ | Accident | | | | |
| ລົດຈັກ + ລົດຈັກ | Motorcycle + Motorcycle | 1,496 | 402 | 1432 | 203 |
| ລົດຈັກ + ລົດຖີບ | Motorcycle + Bicycle | 1 | - | 23 | 3 |
| ລົດຈັກ + ຍູ້ລີ້ | Motorcycle + Push the wheel | - | - | 4 | 1 |
| ລົດຈັກ + ລົດ3ລີ້ | Motorcycle + Tricycle | - | - | 7 | 3 |
| ລົດຈັກ + ຄົນຢ່າງ | Motorcycle + Walker | 137 | 18 | 139 | 24 |
| ລົດຈັກ + ສັດ | Motorcycle + Animal | 61 | 4 | 78 | 7 |
| ລົດຈັກ + ລົດໄຖນາ | Motorcycle + Tractor | 73 | 6 | 62 | 8 |
| ລົດຈັກ + ກຳແພງ | Motorcycle + Wall | 24 | 11 | 44 | 12 |
| ລົດຈັກ + ລົດໃຫຍ່ | Motorcycle + Car | 1,319 | 203 | 1413 | 243 |
| ລົດຈັກ + ລົດບັນທຸກ | Motorcycle + Truck | 335 | 39 | 248 | 53 |
| ລົດຈັກ + ລົດໂດຍສານ | Motorcycle + Bus | 50 | 18 | 32 | 6 |
| ລົດຈັກລົ້ມເອງ | Motorcycle Accident | 307 | 63 | 292 | 57 |
| ລົດໃຫຍ່ + ລົດໃຫຍ່ | Car + Car | 943 | 82 | 647 | 56 |
| ລົດໃຫຍ່ + ລົດຖີບ | Car + Bicycle | 4 | | 19 | 3 |
| ລົດໃຫຍ່ + ລົດໄຖນາ | Car + Tractor | 43 | 12 | 26 | 2 |
| ລົດໃຫຍ່ + ລົດ3ລີ້ | Car + Tricycke | - | - | 5 | - |
| ລົດໃຫຍ່ + ຄົນຢ່າງ | Car + Walker | 181 | 43 | 122 | 33 |
| ລົດໃຫຍ່ + ເສົາໄຟ | Car + Polished Rice | 62 | 11 | 55 | 11 |
| ລົດໃຫຍ່ປີ້ນເອງ | Car Self Reflexive | 201 | 64 | 138 | 36 |
| ລົດບັນທຸກ + ລົດບັນທຸກ | Truck + Truck | 180 | 17 | 208 | 20 |
| ລົດໃຫຍ່ + ລົດບັນທຸກ | Car + Truck | 84 | 5 | 112 | 14 |
| ອື່ນໆ | Others | 350 | 33 | 470 | 36 |

ແຫຼ່ງຂໍ້ມູນ: ກົມຕໍາຫຼວດຈະລາຈອນ, ກະຊວງປ້ອງກັນຄວາມສະຫງົບ

Source: Traffic Police Department, Ministry of Public Security

ຕາຕະລາງ 122

ຈຳນວນອຸປະຕິເຫດແປງຕາມແຂວງ
ທີ່ວປະເທດ ປະຈຳປີ 2021

Table 122

Number of Accidents by
Provinces in Hold Country 2021

| ລະຫັດ Code. | ຊື່ແຂວງ Name of Provinces | ປີ/Year | | | | |
|----------------|------------------------------|--------------------|-------------------|--------------------|-------------------|------------|
| | | 2020 | | 2021 | | |
| | | ເກີດ (ຄັ້ງ) | ຕາຍ (ຄົນ) | ເກີດ (ຄັ້ງ) | ຕາຍ (ຄົນ) | |
| | | Accident (time) | Death (Person) | Accident (time) | Death (Person) | |
| 1 | ນຄ.ຫຼວງວຽງຈັນ | Vientiane Capital | 1,155 | 190 | 853 | 161 |
| 2 | ຜົ້ງສາລີ | Phongsaly | 157 | 12 | 133 | 13 |
| 3 | ຫລວງນ້ຳທາ | Luangnamtha | 408 | 44 | 298 | 20 |
| 4 | ອຸດົມໄຊ | Oudomxay | 300 | 39 | 268 | 33 |
| 5 | ບໍ່ແກ້ວ | Bokeo | 159 | 46 | 97 | 25 |
| 6 | ຫລວງຜະບາງ | Luangprabang | 514 | 48 | 383 | 58 |
| 7 | ຫົວຜັນ | Huaphanh | 65 | 16 | 48 | 21 |
| 8 | ໄຊຍະບູລີ | Xayaboury | 429 | 89 | 284 | 51 |
| 9 | ຊຽງຂວາງ | Xiengkhuang | 143 | 22 | 131 | 30 |
| 10 | ວຽງຈັນ | Vientiane | 680 | 62 | 457 | 48 |
| 11 | ບໍລິຄຳໄຊ | Bolikhamxay | 367 | 64 | 402 | 61 |
| 12 | ຄຳມ່ວນ | Khammuane | 80 | 33 | 77 | 34 |
| 13 | ສະຫວັນນະເຂດ | Savannakhet | 743 | 133 | 743 | 106 |
| 14 | ສາລະວັນ | Saravane | 313 | 45 | 186 | 30 |
| 15 | ເຊກອງ | Sekong | 144 | 23 | 126 | 16 |
| 16 | ຈຳປາສັກ | Champasack | 865 | 117 | 780 | 83 |
| 17 | ອັດຕະປື | Attapeu | 187 | 37 | 230 | 23 |
| 18 | ໄຊສົມບູນ | Xaysomboon | 65 | 11 | 80 | 18 |
| ລວມ | | Total | 6,774 | 1,031 | 5,576 | 831 |

ແຫລ່ງຂໍ້ມູນ: ກົມຕຳຫຼວດຈະລາຈອນ, ກະຊວງປ້ອງກັນຄວາມສະຫງົບ

Source: Traffic Police Department, Ministry of Public Security

ສະຖິຕິສານ ແລະ ຄະດີ

Court and Litigation Statistics

ຕາຕະລາງ 123

ສະຖິຕິສານ ແລະ ຄະດີ

Table 123

Statistic Court and Litigation

| ລ/ດ No. | ລາຍການ | ຫົວໜ່ວຍ | Items | Unit | ປີ/Year | |
|------------|--|----------|--|------------|---------|---------|
| | | | | | 2020 | 2021 |
| 1 | ຈຳນວນຄະດີທັງໝົດ | ເລື່ອງ | The total number of cases | Times | 8,403 | 5,764 |
| | ປະຕິບັດໄດ້ | ເລື່ອງ | Final execution | Times | 1,844 | 1,558 |
| 2 | ຈຳນວນຄະດີອາຍາທັງໝົດ | ເລື່ອງ | The total number of penal cases | Times | 6,477 | 4,458 |
| | ປະຕິບັດໄດ້ | ເລື່ອງ | Action | Times | 918 | 777 |
| 3 | ຈຳນວນຄະດີແຜ່ງທັງໝົດ | ເລື່ອງ | The total number of civil cases | Times | 1,926 | 1,306 |
| | ປະຕິບັດໄດ້ | ເລື່ອງ | Action | Times | 926 | 781 |
| 4 | ຈຳນວນບ້ານແບບຢ່າງປະຕິບັດ ກົດໝາຍ | ບ້ານ | The Number of Village model for law implimentation | Village | 1,929 | 2,129 |
| 5 | ຈຳນວນຄອບຄົວແບບຢ່າງ ປະຕິບັດກົດໝາຍ | ຄອບຄົວ | The Number of Household model for law implimentation | Household | 282,309 | 314,760 |
| 6 | ຈຳນວນໜ່ວຍໄກ່ເກ່ຍຂັ້ນບ້ານ | ບ້ານ | The Number of mediation village level unit | Village | 4,059 | 7,376 |
| 7 | ຈຳນວນກົດໝາຍທີ່ປະກາດໃຊ້ | ສະບັບ | The Number of laws promulgated | Law | 147 | 151 |
| | ສ້າງໃໝ່ | ສະບັບ | Adopted | Law | 5 | 4 |
| | ປັບປຸງໃໝ່ | ສະບັບ | Amended | Law | 5 | 13 |
| 8 | ອັດຕາສ່ວນຂອງຄະດີ (ຈັດ ແບ່ງຕາມປະເພດ)ມີຜົນບັງຄັບ ໃຊ້ ແລະ ຕາມການກວດກາ ໂດຍກະຊວງຍຸຕິທຳ ທຽບ ໃສ່ຈຳນວນຄະດີທັງໝົດທີ່ສານ ໄດ້ມີການລາຍງານ | ສ່ວນຮ້ອຍ | Ratio if cases (Successfully enforced and monitored by Ministry of Justic to total cases submitted by courts) | Percentage | - | 27 |
| 9 | ຈຳນວນຄົນທີ່ເຂົ້າມາໃຊ້ບໍລິ ການກົດໝາຍໂດຍຜ່ານຫ້ອງ ການຊ່ວຍເຫຼືອທາງດ້ານກົດ ໝາຍໃນຂອບເຂດທົ່ວ ປະເທດ | ເທື່ອຄົນ | Number of people using the service provided by the legalaid offices Nationwide | Times | - | 29,501 |
| 10 | ຈຳນວນຂໍ້ຂັດແຍ່ງທີ່ເຂົ້າມາໃຊ້ ບໍລິການຜ່ານຄະນະໄກ່ ເກ່ຍຂໍ້ຂັດແຍ່ງຂັ້ນບ້ານໃນຂອບ ເຂດທົ່ວປະເທດ | ບ້ານ | Number of cases logged with village mediation committee Nationwide | Village | - | 4,192 |

ແຫຼ່ງຂໍ້ມູນ: ຫ້ອງການ, ກະຊວງຍຸຕິທຳ
Source: Carbinet, Ministry of Justice

ສະຖິຕິອົງການຈັດຕັ້ງສາກົນ

International Organizations Statistics

ຕາຕະລາງ 124

Table 124

ຈຳນວນສະຖານທູດ ແລະ ກົງສູນ

Number of embassies and consulates

| ລ/ດ No. | ລາຍການ | ຫົວໜ່ວຍ | Items | Unit | ປີ/Year | |
|------------|---|---------|--|--------------|---------|------|
| | | | | | 2020 | 2021 |
| 1 | ຈຳນວນປະເທດທີ່ ສປປ ລາວໄດ້ ສ້າງຕັ້ງສາຍພົວພັນການທູດ | ປະເທດ | Number of states which the Lao PDR established Diplomatic Relations | Country | 143 | 147 |
| 2 | ຈຳນວນສະຖານເອກອັກຄະລັດຖະທູດ ແຫ່ງ ສປປ ລາວ ປະຈຳຢູ່ຕ່າງປະເທດ | ແຫ່ງ | Number of Embassies of the Lao PDR in Abroad | Place | 26 | 26 |
| 3 | ຈຳນວນສຳນັກງານຕາງໜ້າຖາວອນ ແຫ່ງ ສປປ ລາວ ປະຈຳຢູ່ຕ່າງປະເທດ | ແຫ່ງ | Number of Permanent Missions of the Lao PDR in Abroad | Place | 3 | 3 |
| 4 | ຈຳນວນສະຖານກົງສູນໃຫຍ່ ແຫ່ງ ສປປ ລາວ ປະຈຳຢູ່ຕ່າງປະເທດ | ແຫ່ງ | Number of Consulate General of the Lao PDR in Abroad | Place | 10 | 10 |
| 5 | ຈຳນວນຫ້ອງການກົງສູນ ແຫ່ງ ສປປ ລາວ ປະຈຳຢູ່ຕ່າງປະເທດ | ແຫ່ງ | Number of Consulate Offices of the Lao PDR in Abroad | Place | 1 | 1 |
| 6 | ຈຳນວນກົງສູນກິດຕິມະສັກ ແຫ່ງ ສປປ ລາວ ປະຈຳຢູ່ຕ່າງປະເທດ | ແຫ່ງ | Number of the Honorary Consular of the Lao PDR to Foreign Countries | Place | 17 | 19 |
| 7 | ຈຳນວນກົງສູນກິດຕິມະສັກຂອງ ຕ່າງປະເທດ ຢູ່ ສປປ ລາວ | ແຫ່ງ | Number of the Foreign Honorary Consular Posts in the Lao PDR | Place | 17 | 15 |
| 8 | ອົງການຈັດຕັ້ງສາກົນທີ່ບໍ່ສັງກັດ ລັດຖະບານ (NGO) | ອົງການ | Number of the International Non- Governmental Organizations in the Lao PDR | Organization | 145 | 151 |

ຍັງມີຕໍ່/Continued

ຕາຕະລາງ 124

ຈຳນວນສະຖານທູດ ແລະ ກົງສູນ

Table 124

Number of embassies and consulates

| ລ/ດ No. | ລາຍການ | ຫົວໜ່ວຍ | Items | Unit | ປີ/Year 2021 |
|------------|--|------------|--|--------------------|-----------------|
| 9 | ເປີເຊັນຂອງ ສປປ ລາວ ເປັນສະມາຊິກ ອົງການຈັດຕັ້ງສາກົນທັງ ໝົດ ແລະ ສິດໃນການລົງຄະແນນສຽງ ຂອງ ສປປ ລາວ | ສ່ວນຮ້ອຍ | Percentage of member and voting rights of the Lao PDR in international organization | Percentage | 92 |
| 10 | ຈຳນວນອົງການຈັດຕັ້ງສາກົນ ລະຫວ່າງ ລັດຖະບານທີ່ ສປປ ລາວ ເປັນສະມາຊິກ | ອົງການ | Number of Inter-Governmental Organizations that Lao PDR being membership | Organization | 36 |
| 11 | ຈຳນວນຫ້ອງການຂອງອົງການເຄືອຂ່າຍ ສປຊ ທີ່ມີສຳນັກງານຕັ້ງຢູ່ ສປປ ລາວ | ຫ້ອງການ | Number of UN Entities offices in Lao PDR | Office | 13 |
| 12 | ຈຳນວນຕາງໜ້າ ແລະ ຜູ້ປະສານງານ ຂອງອົງການເຄືອຂ່າຍ ສປຊ ປະຈຳລາວ | ຄົນ | Number of Representatives, Coordinator of UN Entities to Lao PDR | Person | 12 |
| 13 | ຈຳນວນຂອບແຜນງານຮ່ວມມືກັບ ອົງການເຄືອຂ່າຍ ສປຊ | ຂອບ ແຜນງານ | Number of Lao-UN country Program frameworks | Program frameworks | 7 |
| 14 | ຈຳນວນສະຖານເອກອັກຄະລັດສະທູດ ຂອງຕ່າງປະເທດ ປະຈຳຢູ່ ສປປ ລາວ | ແຫ່ງ | Number of the Foreign Embassies in the Lao PDR | Place | 27 |
| 15 | ຈຳນວນຫ້ອງການຕາງໜ້າສະຖານເອກ ອັກຄະລັດຖະທູດຂອງຕ່າງປະເທດ ປະຈຳ ຢູ່ ສປປ ລາວ | ແຫ່ງ | Number of Office of the Foreign Embassies in the Lao PDR | Place | 2 |
| 16 | ຈຳນວນກົງສູນໃຫຍ່ຂອງຕ່າງປະເທດ ປະຈຳ ຢູ່ ສປປ ລາວ | ແຫ່ງ | Number of Foreign Consulate General in the Lao PDR | Place | 6 |
| 17 | ຈຳນວນພະນັກງານທ້ອງຖິ່ນຄົນລາວ ທີ່ ເຮັດວຽກ ກັບບັນດາສະຖານເອກອັກຄະ ລັດຖະທູດ ແລະ ບັນດາອົງການຈັດຕັ້ງ ສາກົນຕ່າງໆ ຢູ່ ສປປ ລາວ | ຄົນ | Number of Lao's Local staffs who are working for Foreign embassies and international organization in Lao PDR | Person | 2,192 |

ແຫຼ່ງຂໍ້ມູນ: ຫ້ອງການ, ກະຊວງການຕ່າງປະເທດ

Source: permanent secretary office, Ministry of Foreign Affairs

ສະຖິຕິລັດຖະກອນ
Civil Servants Statistics

ຕາຕະລາງ 125

ຈຳນວນສະຖິຕິລັດຖະກອນ ແບ່ງຕາມຂະແໜງການ
ຫົວໜ່ວຍ: ຄົນ

Table 125
Statistic Civil Servants by Sectors
Unit: Persons

| ລ/ດ | ຂະແໜງການ | ປີ/Year | | | | | |
|-----|---|----------------|---------------|----------------|---------------|---------------|---------------|
| | | 2020 | | | 2021 | | |
| | | ລວມ Total | ຍິງ Female | ຍິງ Female | ລວມ Total | ຍິງ Female | ຍິງ Female |
| | ກະຊວງ, ອົງການທຽບເທົ່າກະຊວງ | 153,629 | 73,138 | 150,213 | 72,103 | | |
| 1 | ກະຊວງ ກະສິກຳ ແລະ ປ່າໄມ້ | 10,711 | 3,025 | 10,454 | 3,050 | | |
| 2 | ກະຊວງການເງິນ | 7,569 | 2,509 | 7,249 | 2,466 | | |
| 3 | ກະຊວງການຕ່າງປະເທດ | 988 | 339 | 955 | 331 | | |
| 4 | ກະຊວງສາທາລະນະສຸກ | 20,347 | 13,238 | 19,569 | 12,801 | | |
| 5 | ກະຊວງສຶກສາທິການ ແລະ ກິລາ | 84,134 | 43,950 | 83,482 | 43,770 | | |
| 6 | ກະຊວງຍຸຕິທຳ | 2,501 | 905 | 2,403 | 886 | | |
| 7 | ກະຊວງໂຍທາທິການ ແລະ ຂົນສົ່ງ | 3,560 | 808 | 3,503 | 813 | | |
| 8 | ກະຊວງຖະແຫຼງຂ່າວ, ວັດທະນະທຳ ແລະ ທ່ອງທ່ຽວ | 4,472 | 1,807 | 4,296 | 1,791 | | |
| 9 | ກະຊວງແຜນການ ແລະ ການລົງທຶນ | 2,724 | 924 | 2,704 | 921 | | |
| 10 | ກະຊວງພະລັງງານ ແລະ ບໍ່ແຮ່ | 1,573 | 364 | 1,655 | 396 | | |
| 11 | ກະຊວງ ອຸດສາຫະກຳ ແລະ ການຄ້າ | 2,650 | 815 | 2,980 | 940 | | |
| 12 | ກະຊວງແຮງງານ ແລະ ສະຫວັດດີການສັງຄົມ | 2,206 | 845 | 2,172 | 825 | | |
| 13 | ກະຊວງພາຍໃນ | 2,832 | 1,102 | 2,840 | 1,103 | | |
| 14 | ກະຊວງຊັບພະຍາກອນທຳມະຊາດ ແລະ ສິ່ງແວດລ້ອມ | 4,055 | 1,255 | 4,048 | 1,263 | | |
| 15 | ກະຊວງ ເຕັກໂນໂລຊີ ແລະ ການສື່ສານ | 2,703 | 1,036 | 1,285 | 521 | | |
| 16 | ອົງການກວດກາລັດຖະບານ | 269 | 91 | 286 | 100 | | |
| 17 | ຫ້ອງວ່າການສຳນັກງານນາຍົກ | 335 | 125 | 332 | 126 | | |

ແຫຼ່ງຂໍ້ມູນ: ຫ້ອງການ ກະຊວງພາຍໃນ

Source: Carbinet, Ministry of Home Affairs

ຕາຕະລາງ 126

Table 126

ຈຳນວນສະຖິຕິລັດຖະກອນ ແບ່ງຕາມອົງການ
ຫົວໜ່ວຍ: ຄົນ

Statistic Civil Servants by organization
Unit: Persons

| ລ/ດ | ຂະແໜງການ | ປີ/Year | | | |
|-----|----------------------------------|--------------|---------------|--------------|---------------|
| | | 2020 | | 2021 | |
| | | ລວມ Total | ຍິງ Female | ລວມ Total | ຍິງ Female |
| | ອົງການຈັດຕັ້ງສູນກາງ | 7,457 | 3,052 | 7,386 | 3,042 |
| 1 | ສະພາແຫ່ງຊາດ | 1,255 | 531 | 1,248 | 526 |
| 2 | ສານປະຊາຊົນສູງສຸດ | 1,927 | 718 | 1,918 | 717 |
| 3 | ອົງການໄອຍະການປະຊາຊົນສູງສຸດ | 1,674 | 604 | 1,672 | 611 |
| 4 | ຫ້ອງວ່າການສູນກາງໄມ້ກ | 345 | 148 | 343 | 147 |
| 5 | ຄະນະຈັດຕັ້ງສູນກາງໄມ້ກ | 201 | 83 | 191 | 84 |
| 6 | ຄະນະໂຄສະນາອິນຮົມສູນກາງໄມ້ກ | 169 | 86 | 165 | 85 |
| 7 | ຄະນະພົວພັນຕ່າງປະເທດສູນກາງໄມ້ກ | 152 | 54 | 151 | 52 |
| 8 | ສູນກາງແນວລາວສ້າງຊາດ | 137 | 61 | 134 | 63 |
| 9 | ສູນກາງຊາວໜຸ່ມປະຕິວັດລາວ | 190 | 92 | 187 | 94 |
| 10 | ສູນກາງສະໜະຜັນແມ່ຍິງລາວ | 190 | 158 | 182 | 153 |
| 11 | ສູນກາງສະໜະຜັນກຳມະບານລາວ | 150 | 73 | 149 | 74 |
| 12 | ສ. ການເມືອງ ແລະ ການປົກຄອງແຫ່ງຊາດ | 163 | 76 | 163 | 77 |
| 13 | ສະຖາບັນວິທະຍາສາດສັງຄົມແຫ່ງຊາດ | 193 | 78 | 177 | 73 |
| 14 | ຫ້ອງວ່າການປະທານປະເທດ | 94 | 44 | 98 | 46 |
| 15 | ສະໜະຜັນນັກຮົບເກົ່າແຫ່ງຊາດ | 99 | 48 | 102 | 49 |
| 16 | ສະຖາບັນຄົ້ນຄວ້າເສດຖະກິດແຫ່ງຊາດ | 93 | 39 | 86 | 35 |
| 17 | ອົງການກວດສອບແຫ່ງລັດ | 425 | 159 | 420 | 156 |

ແຫລ່ງຂໍ້ມູນ: ຫ້ອງການ ກະຊວງພາຍໃນ

Source: Carbinet, Ministry of Home Affairs

ຕາຕະລາງ 127

Table 127

ສະຖິຕິລັດຖະກອນ ແບ່ງຕາມແຂວງ

Number of Statistic Civil Servants by Provinces

ຫົວໜ່ວຍ: ຄົນ

Unit: Persons

| ລ/ດ | ຂະແໜງການ | Sectors | ປີ/Year | | | |
|-----|----------------|-------------------|--------------|---------------|--------------|---------------|
| | | | 2020 | | 2021 | |
| | | | ລວມ Total | ຍິງ Female | ລວມ Total | ຍິງ Female |
| | ແຂວງ/ນະຄອນຫຼວງ | Provinces/Capital | 17,735 | 7,662 | 18,552 | 7,957 |
| 1 | ນ.ຄ ຫຼວງວຽງຈັນ | Vientiane Capital | 1,031 | 475 | 988 | 450 |
| 2 | ຜົ້ງສາລີ | Phongsaly | 917 | 421 | 934 | 347 |
| 3 | ຫລວງນໍ້າທາ | Luangnamtha | 851 | 341 | 889 | 350 |
| 4 | ອຸດົມໄຊ | Oudomxay | 907 | 343 | 703 | 299 |
| 5 | ບໍ່ແກ້ວ | Bokeo | 654 | 281 | 1,100 | 454 |
| 6 | ຫລວງພະບາງ | Luangprabang | 1,228 | 493 | 921 | 394 |
| 7 | ຫົວພັນ | Huaphanh | 1,082 | 460 | 1,272 | 506 |
| 8 | ໄຊຍະບູລີ | Xayaboury | 1,180 | 508 | 1,263 | 536 |
| 9 | ຊຽງຂວາງ | Xiengkhuang | 898 | 377 | 1,196 | 586 |
| 10 | ວຽງຈັນ | Vientiane | 1,135 | 564 | 956 | 434 |
| 11 | ບໍລິຄໍາໄຊ | Bolikhamxay | 911 | 424 | 1,088 | 518 |
| 12 | ຄຳມ່ວນ | Khammuane | 1,054 | 490 | 1,749 | 779 |
| 13 | ສະຫວັນນະເຂດ | Savannakhet | 1,689 | 757 | 976 | 426 |
| 14 | ສາລະວັນ | Saravane | 944 | 414 | 1,446 | 594 |
| 15 | ເຊກອງ | Sekong | 672 | 282 | 809 | 335 |
| 16 | ຈຳປາສັກ | Champasack | 1,382 | 577 | 727 | 304 |
| 17 | ອັດຕະປື | Attapeu | 756 | 312 | 1,073 | 489 |
| 18 | ໄຊສົມບູນ | Xaysomboon | 444 | 143 | 462 | 156 |

ແຫລ່ງຂໍ້ມູນ: ຫ້ອງການ ກະຊວງພາຍໃນ

Source: Carbinet, Ministry of Home Affairs

ຕາຕະລາງ 128

ຈຳນວນລັດຖະກອນແຍກຕາມຂັ້ນຊັ້ນເງິນເດືອນ
ຫົວໜ່ວຍ: ຄົນ

Table 128

Number of Civil Servants by Salary Level
Unit: Persons

| ຊັ້ນເງິນເດືອນ | Salary Levels | ປີ/Year | | | | | |
|---------------|---------------|---------|--------|--------|---------|--------|--------|
| | | 2020 | | | 2021 | | |
| | | ລວມ | ຍິງ | ຊາຍ | ລວມ | ຍິງ | ຊາຍ |
| | | Total | Female | Male | Total | Female | Male |
| ຊັ້ນ I | Grade I | 70,944 | 38,706 | 32,238 | 107,852 | 69,647 | 38,205 |
| ຊັ້ນ II | Grade II | 4,416 | 2,104 | 2,312 | 6,312 | 4,297 | 2,015 |
| ຊັ້ນ III | Grade III | 16,069 | 9,108 | 6,961 | 23,228 | 14,697 | 8,531 |
| ຊັ້ນ IV | Grade IV | 84,597 | 33,271 | 51,326 | 118,546 | 84,853 | 33,693 |
| ຊັ້ນ V | Grade V | 2,795 | 663 | 2,132 | 3,315 | 2,657 | 658 |

ແຫຼ່ງຂໍ້ມູນ: ຫ້ອງການ ກະຊວງພາຍໃນ

Source: Carbinet, Ministry of Home Affairs

ຕາຕະລາງ 129

ຈຳນວນລັດຖະກອນແຍກຕາມເກນອາຍຸ
ຫົວໜ່ວຍ: ຄົນ

Table 129

Number of Civil Servants by Ages
Unit: Persons

| ໝວດອາຍຸ | Age Groups | ປີ/Year | | | | | |
|------------------------|------------|---------|--------|--------|--------|--------|--------|
| | | 2020 | | | 2021 | | |
| | | ລວມ | ຍິງ | ຊາຍ | ລວມ | ຍິງ | ຊາຍ |
| | | Total | Female | Male | Total | Female | Male |
| ອາຍຸຕໍ່າກວ່າ 25 ປີ/<25 | | 1,699 | 1,280 | 419 | 1,101 | 804 | 297 |
| 26 - 30 | | 31,224 | 19,663 | 11,561 | 22,915 | 14,836 | 8,079 |
| 31 - 35 | | 52,906 | 27,165 | 25,741 | 53,834 | 29,016 | 24,818 |
| 36 - 40 | | 33,717 | 14,000 | 19,717 | 36,369 | 15,641 | 20,728 |
| 41 - 45 | | 17,876 | 6,630 | 11,246 | 20,218 | 7,530 | 12,688 |
| 46 - 50 | | 15,818 | 7,001 | 8,817 | 15,071 | 6,412 | 8,659 |
| 51 - 55 | | 16,339 | 6,628 | 9,711 | 17,114 | 7,186 | 9,928 |
| 56 - 60 | | 8,350 | 1,374 | 6,976 | 8,625 | 1,542 | 7,083 |
| 61 ປີ ຂຶ້ນໄປ/61+ | | 892 | 111 | 781 | 904 | 135 | 769 |

ແຫຼ່ງຂໍ້ມູນ: ຫ້ອງການ ກະຊວງພາຍໃນ

Source: Carbinet, Ministry of Home Affairs

ຕາຕະລາງ 130

ຈຳນວນລັດຖະກອນແຍກຕາມຊັ້ນວິຊາສະເພາະ
ຫົວໜ່ວຍ: ຄົນ

Table 130

Number of Civil Servants by education level
Unit: Persons

| ຊັ້ນເງິນດືອນ | Salary Levels | ປີ/Year | | | |
|---------------------|------------------------|--------------|---------------|--------------|---------------|
| | | 2020 | | 2021 | |
| | | ລວມ Total | ຍິງ Female | ລວມ Total | ຍິງ Female |
| ປະລິນຍາເອກ | Ph.d | 598 | 103 | 616 | 103 |
| ເໜືອປະລິນຍາໂທ | Post Master's degree | 447 | 198 | 567 | 244 |
| ປະລິນຍາໂທ | Master's degree | 10,039 | 2,773 | 10,549 | 3,061 |
| ເໜືອປະລິນຍາຕີ | Post Bachelor's degree | 209 | 98 | 292 | 139 |
| ປະລິນຍາຕີ | Bachelor's degree | 60,806 | 24,932 | 60,539 | 24,913 |
| ຊັ້ນສູງ | Advanced diploma | 62,876 | 31,727 | 62,004 | 31,635 |
| ຊັ້ນກາງ | Diploma | 36,314 | 20,247 | 34,918 | 19,734 |
| ຊັ້ນຕົ້ນ | Associate diploma | 6,872 | 3,542 | 6,062 | 3,069 |
| ບໍ່ມີຊັ້ນວິຊາສະເພາະ | No degree | 660 | 232 | 604 | 204 |

ແຫລ່ງຂໍ້ມູນ: ຫ້ອງການ ກະຊວງພາຍໃນ

Source: Carbinet, Ministry of Home Affairs

ຕາຕະລາງ 131

ຈຳນວນລັດຖະກອນທີ່ອອກໃນຮູບແບບຕ່າງໆ
ຫົວໜ່ວຍ: ຄົນ

Table 131

Number of Civil Servants Termination
Unit: Persons

| ລັດຖະກອນທີ່ອອກໃນຮູບແບບຕ່າງໆ | Civil Servants Termination | ປີ/Year | | | |
|---|---------------------------------|--------------|---------------|--------------|---------------|
| | | 2020 | | 2021 | |
| | | ລວມ Total | ຍິງ Female | ລວມ Total | ຍິງ Female |
| ຮັບເບ້ຍບຳນານ | pension | 3,139 | 1,167 | 1,866 | 725 |
| ອຸດໜຸນເທື່ອດຽວ (ບຳເນັດ) | one time benefit payment | 553 | 187 | 347 | 142 |
| ເສຍຊີວິດ | Death | 247 | 55 | 178 | 42 |
| ປະລະໜ້າທີ່ | Irresponsibility | 94 | 22 | 50 | 19 |
| ຖືກປະຕິບັດວິໄນ (ໄລ່ອອກຈາກການເປັນ ລັດຖະກອນ) | Getting Fired | 99 | 26 | 31 | 3 |
| ລາອອກ (ບໍ່ເອົາບຳເນັດ) | Leave without any payment | 30 | 18 | 25 | 9 |
| ເສຍກຳລັງແຮງງານ | Unable to work | 7 | 1 | 22 | 3 |
| ການຍົກຍ້າຍໄປພາກສ່ວນອື່ນ | Move to other workplaces | 928 | 241 | 852 | 201 |
| ຍົກຍ້າຍໄປຢູ່ກຳລັງປະກອບອາວຸດ (ທະຫານ, ຕຳຫຼວດ) | Armed forces | 70 | 28 | 29 | 7 |
| ຍົກຍ້າຍໄປກະຊວງ, ອົງການ, ແຂວງ/ນະຄອນຫຼວງ Ministries/Organisation, Provinces/municipal | | 858 | 213 | 823 | 194 |

ແຫລ່ງຂໍ້ມູນ: ຫ້ອງການ ກະຊວງພາຍໃນ

Source: Carbinet, Ministry of Home Affairs

ຕາຕະລາງ 132

ຈຳນວນລັດຖະກອນທີ່ເພີ່ມເຂົ້າໃນຮູບແບບຕ່າງໆ
ຫົວໜ່ວຍ: ຄົນ

Table 132
Number of Civil Servants Added in Other Various
Unit: Persons

| ລ/ດ | ລາຍການ | ປີ/Year | | | |
|----------|--|--------------|---------------|--------------|---------------|
| | | 2020 | | 2021 | |
| | | ລວມ Total | ຍິງ Female | ລວມ Total | ຍິງ Female |
| 1 | ຈຳນວນລັດຖະກອນທີ່ເພີ່ມເຂົ້າໃນຮູບແບບຕ່າງໆ | 1,830 | 1,003 | 1,104 | 224 |
| | ຮັບເຂົ້າແປງຕາມການແບ່ງປັນ (ໂກຕ້າ) ສົກຍີ 2017 | 1,830 | 1,003 | 1,104 | 224 |
| 2 | ຍົກຍ້າຍມາຈາກພາກສ່ວນອື່ນ | 862 | 246 | 1,114 | 355 |
| | ຍົກຍ້າຍມາຈາກຝ່າຍກຳລັງປະກອບອາວຸດ (ທະຫານ, ຕຳຫຼວດ) | 62 | 11 | 23 | 9 |
| | ຍົກຍ້າຍມາຈາກລັດວິສາຫະກິດ | 13 | 2 | 35 | 9 |
| | ຍົກຍ້າຍມາຈາກພາກສ່ວນອື່ນ (ກະຊວງ, ອົງການ, ແຂວງ/ນະຄອນຫຼວງ) | 787 | 233 | 1,056 | 337 |

ແຫລ່ງຂໍ້ມູນ: ຫ້ອງການ ກະຊວງພາຍໃນ

Source: Carbinet, Ministry of Home Affairs

ຕາຕະລາງ 133

ຈຳນວນພະນັກງານຕາມສັນຍາ
ຫົວໜ່ວຍ: ຄົນ

Table 133
Number of contracted employees
Unit: Persons

| ລ/ດ | ລາຍການ | ປີ/Year | | | |
|----------|--|--------------|---------------|--------------|---------------|
| | | 2020 | | 2021 | |
| | | ລວມ Total | ຍິງ Female | ລວມ Total | ຍິງ Female |
| 1 | ຈຳນວນພະນັກງານຕາມສັນຍາ | 5,133 | 2,349 | 6,572 | 3,441 |
| | ພະນັກງານຕາມສັນຍາ (ບໍລິຫານຮັບໃຊ້) | 1,452 | 648 | 1,615 | 770 |
| | - ຮັບເຂົ້າຕາມຈຳນວນຕົວເລກທີ່ລັດຖະບານອະນຸມັດ | 69 | 27 | 12 | 5 |
| | - ຮັບເຂົ້າໂດຍບໍ່ມີຈຳນວນຕົວເລກທີ່ | 1,383 | 621 | 1,603 | 765 |
| | ລັດຖະບານອະນຸມັດ (ຈ້າງເອງ) | | | | |
| 2 | ພະນັກງານຕາມສັນຍາ (ວິຊາການ) | 3,681 | 1,701 | 4,957 | 2,671 |
| | - ຮັບເຂົ້າຕາມຈຳນວນຕົວເລກທີ່ລັດຖະບານອະນຸມັດ | 44 | 15 | 10 | 4 |
| | - ຮັບເຂົ້າໂດຍບໍ່ມີຈຳນວນຕົວເລກທີ່ | 3,637 | 1,686 | 4,947 | 2,667 |
| | ລັດຖະບານອະນຸມັດ (ຈ້າງເອງ) | | | | |

ແຫລ່ງຂໍ້ມູນ: ຫ້ອງການ ກະຊວງພາຍໃນ

Source: Carbinet, Ministry of Home Affairs

III. ສະຖິຕິຊັບພະຍາກອນທຳມະຊາດ ແລະ ສິ່ງແວດລ້ອມ Natural Resources and Environment Statistics

ສະຖິຕິພູມສາດ
Geography Statistics

ຕາຕະລາງ 134

ທີ່ຕັ້ງຜູ້ມສາດຂອງ ສປປ ລາວ

Table 134

Location of Lao PDR

| ທິດ Directions | ຈຸດທີ່ໄກກວ່າໝູ່ Remotest places | ຂຶ້ນກັບແຂວງ Provinces where being located | ເສັ້ນຂະໜານເໜືອ North latitude | ເສັ້ນແວງ Longitude |
|----------------------------------|------------------------------------|---|----------------------------------|-----------------------|
| ທິດເໜືອ North | ບ້ານລານຕູຍ Ban lanetoui | ຜົ້ງສາລີ Phongsaly | 22°30' | 101°46' |
| ທິດໃຕ້ South | ບ້ານບຶງງາມ Ban Beungngam | ຈຳປາສັກ Champasack | 13°54' | 106°06' |
| ທິດຕາເວັນອອກສຽງໃຕ້ SouthEast | ບ້ານ ດາກປານ Ban Dakpan | ເຊກອງ Xekong | 15°19' | 107°38' |
| ທິດຕາເວັນອອກສຽງເໜືອ NorthEast | ນາປາວບ້ານເຕົາ Napao banetao | ຫົວຜັນ Huaphanh | 20°05' | 104°59' |
| ທິດຕາເວັນຕົກ West | ບ້ານຄວນ Ban khuan | ບໍ່ແກ້ວ Bokeo | 20°21' | 100°05' |

ແຫຼ່ງຂໍ້ມູນ: ກົມແຜນທີ່ກອງທັບ, ກະຊວງປ້ອງກັນປະເທດ

Source: Department of Army Cartography, Ministry of National Defence

ຕາຕະລາງ 135

ລວງຍາວຂອງຊາຍແດນ

Table 135

Length of Borders

| ພາກ Region | ຕິດກັບປະເທດ Borders with | ລວງຍາວຂອງຊາຍແດນ (ກມ) Length of borders (km) |
|----------------------------------|---|--|
| ທິດເໜືອ North | ສາທາລະນະລັດປະຊາຊົນຈີນ P. R China | 508 |
| ທິດໃຕ້ South | ລາຊະອານາຈັກກຳປູເຈຍ Kingdom of Cambodia | 535 |
| ທິດຕາເວັນອອກ East | ສາທາລະນະລັດສັງຄົມນິຍົມຫວຽດນາມ S. R Vietnam | 2,337 |
| ທິດຕາເວັນຕົກສຽງເໜືອ NorthWest | ສາທາລະນະລັດ ສະຫະພາບມຽນມາ U. Myanmar | 236 |
| ທິດຕາເວັນຕົກ West | ລາຊະອານາຈັກໄທ Kingdom of Thailand | 1,835 |

ແຫຼ່ງຂໍ້ມູນ: ກົມແຜນທີ່ກອງທັບ, ກະຊວງປ້ອງກັນປະເທດ

Source: Department of Army Cartography, Ministry of National Defence

ຕາຕະລາງ 136
ບັນດາພູສູງທີ່ສຳຄັນ

Table 136
Main High Mountains

| ຊື່ພູ | ທີ່ຕັ້ງຢູ່ແຂວງ | Mountain Names | Provinces where Being Located | ລະດັບພູສູງ (ແມັດ) High level (m) |
|--------------|----------------|--------------------|-------------------------------|-------------------------------------|
| ພູເບ້ຍ | ໄຊສົມບູນ | Phu bia | Xaysomboun | 2,820 |
| ພູຊາວ | ຊຽງຂວາງ | Phu xao | Xiengkhuang | 2,690 |
| ພູສາມສຸມ | ຊຽງຂວາງ | Phu xamxum | Xiengkhuang | 2,620 |
| ພູຫວດ | ຫົວພັນ | Phu huat | Huaphanh | 2,452 |
| ພູສອຍ | ຫລວງພະບາງ | Phu soy | Luangprabang | 2,257 |
| ພູສັນ | ຊຽງຂວາງ | Phu sane | Xiengkhuang | 2,218 |
| ພູເລົາປີ | ຫລວງພະບາງ | Phu laopy | Luangprabang | 2,079 |
| ພູປານ | ຫົວພັນ | Phu pane | Huaphanh | 2,079 |
| ພູເຂົ້າຫມ້ຽງ | ໄຊຍະບູລີ | Phu khaomieng | Xayabury | 2,120 |
| ພູສັນຈັນຕາ | ຫລວງພະບາງ | Phu sanchanhta | Luangprabang | 1,972 |
| ພູນາແມວ | ອຸດົມໄຊ | Phu nameo | Oudomxay | 1,937 |
| ພູພະຂາວ | ຫລວງພະບາງ | Phu phakhao | Luangprabang | 1,870 |
| ພູດອຍຈີ່ | ຜົ້ງສາລີ | Phu doychy | Phongsaly | 1,842 |
| ພູເລັບ | ຊຽງຂວາງ | Phu leb | Xiengkhuang | 1,761 |
| ພູສັງ | ວຽງຈັນ | Phu sang | Vientiane | 1,666 |
| ພູຈາປາເຕົາ | ຫລວງນ້ຳທາ | Phu chapatao | Luangnamtha | 1,588 |
| ພູພຽງບໍລະເວນ | ຈຳປາສັກ | Phu phiengbolavenh | Champasack | 1,284 |
| ພູເຂົາຄວາຍ | ວຽງຈັນ | Phu khaokhuai | Vientiane | 1,026 |

ແຫລ່ງຂໍ້ມູນ: ກົມແຜນທີ່ກອງທັບ, ກະຊວງປ້ອງກັນປະເທດ

Source: Department of Army Cartography, Ministry of National Defence

ຕາຕະລາງ 137

Table 137

ບັນດາແມ່ນ້ຳທີ່ສຳຄັນ

Main Rivers

| ຊື່ສາຍນ້ຳ | ໄຫລຜ່ານ | River Name | Flowing by | ລວງຍາວ (ກມ) Length (km) |
|----------------------|-------------------------|-----------------|----------------------------------|----------------------------|
| ແມ່ນ້ຳຂອງ ໃນນັ້ນ: | ລາວ | Mekong | Laos | 1,898 |
| | ລາວ-ໄທ | There of: | Laos-Thailand | 919 |
| ນ້ຳອູ | ຜຶ້ງສາລີ-ຫລວງພະບາງ | Nam ou | Phongsaly-Luangprabang | 448 |
| ນ້ຳງື່ມ | ຊຽງຂວາງ-ໄຊສີມບູນ-ວຽງຈັນ | Nam ngum | Xiengkhuang-Xaysomboon-Vientiane | 354 |
| ນ້ຳເຊບັ້ງຫຽງ | ສະຫວັນນະເຂດ | Nam xebanghieng | Savannakhet | 338 |
| ນ້ຳທາ | ຫລວງນ້ຳທາ-ບໍ່ແກ້ວ | Nam tha | Luangnamtha-Bokeo | 325 |
| ນ້ຳເຊກອງ | ສາລະວັນ-ເຊກອງ-ອັດຕະປື | Nam xekong | Saravane-Sekong-Attapeu | 320 |
| ນ້ຳເຊບັ້ງໄຟ | ຄຳມ່ວນ-ສະຫວັນນະເຂດ | Nam xebangphay | Khammuane-Savannakhet | 239 |
| ນ້ຳແປງ | ອຸດົມໄຊ | Nam beng | Oudomxay | 215 |
| ນ້ຳເຊໂດນ | ສາລະວັນ-ຈຳປາສັກ | Nam xedone | Saravane-Champasack | 192 |
| ນ້ຳເຊລະນອງ | ສະຫວັນນະເຂດ | Nam xelanong | Savannakhet | 115 |
| ນ້ຳກະດິງ | ບໍລິຄຳໄຊ | Nam kading | Borikhamxay | 103 |
| ນ້ຳຄານ | ຫົວຜັນ-ຫລວງພະບາງ | Nam khane | Huaphanh-Luangprabang | 90 |

ແຫລ່ງຂໍ້ມູນ: ກົມອຸຕຸນິຍົມ ແລະ ອຸທິກກະສາດ, ກະຊວງ ຊັບພະຍາກອນທຳມະຊາດ ແລະ ສິ່ງແວດລ້ອມ

Source: Department of Meteorology and Hydrology, Ministry of Natural Resources and Environment

ຕາຕະລາງ 138
ອ່າງ ໂຕ່ງ ທີ່ສຳຄັນໃນ ສປປລ

Table 138
List of Main Basins in Lao PDR

| ລ/ດ No. | ຊື່ອ່າງຮັບນ້ຳ | Name of river basins | ເນື້ອທີ່ Area (Km ²) |
|------------|------------------------------------|---|-------------------------------------|
| 1 | ຊື່ອ່າງຮັບນ້ຳ ຂະໜາດໃຫຍ່ ຢູ່ ສປປລາວ | Name of large river basins in Lao PDR (>4,000 Km ²) | |
| 1 | ອ່າງຮັບນ້ຳ ນ້ຳອູ | Nam Ou River Basin | 24,652.53 |
| 2 | ອ່າງຮັບນ້ຳ ເຊກອງ | Xe Kong River Basin | 22,202.91 |
| 3 | ອ່າງຮັບນ້ຳ ເຊບັ້ງຫຽງ | Xe Banghieng River Basin | 19,250.73 |
| 4 | ອ່າງຮັບນ້ຳ ນ້ຳຮື່ມ | Nam Ngeum River Basin | 16,928.14 |
| 5 | ອ່າງຮັບນ້ຳ ນ້ຳເທິນ-ນ້ຳກະດິງ | Nam Theun-Nam Kading River Basin | 14,889.71 |
| 6 | ອ່າງຮັບນ້ຳ ເຊບັ້ງໄຟ | Xe Bangfai River Basin | 10,424.49 |
| 7 | ອ່າງຮັບນ້ຳ ນ້ຳທາ | Nam Tha River Basin | 8,918.16 |
| 8 | ອ່າງຮັບນ້ຳ ນ້ຳຄານ | Nam Khan River Basin | 7,459.21 |
| 9 | ອ່າງຮັບນ້ຳ ເຊໂດນ | Xe Don River Basin | 7,209.49 |
| 10 | ອ່າງຮັບນ້ຳ ເນິນ | Nam Neun River Basin | 6,903.51 |
| 11 | ອ່າງຮັບນ້ຳ ເຊືອງ | Nam Xeuang River Basin | 6,563.15 |
| 12 | ອ່າງຮັບນ້ຳ ມ້າ | Nam Ma River Basin | 6,155.89 |
| 13 | ອ່າງຮັບນ້ຳ ນ້ຳງຽບ | Nam Ngiap River Basin | 4,571.85 |
| 14 | ອ່າງຮັບນ້ຳ ຊຳ | Nam Xam River Basin | 4,460.18 |
| | ລວມທັງໝົດ | Total | 160,589.95 |

ຍັງມີຕໍ່ (continues)

ຕາຕະລາງ 138
ອ່າງໂຕ່ງ ທີ່ສຳຄັນໃນ ສປປລ

Table 138
List of Main Basins in Lao PDR

| ລ/ດ No. | ຊື່ອ່າງຮັບນ້ຳ | Name of river basins | ເນື້ອທີ່ Area (Km ²) |
|------------|---------------------------------------|---|-------------------------------------|
| II | ຊື່ອ່າງຮັບນ້ຳ ຂະໜາດກາງ ຢູ່ ສປປ ລາວ | Name of medium river basins in Lao PDR (1,000-4,000 Km2) | |
| 15 | ອ່າງຮັບນ້ຳ ນ້ຳຮຸ່ງ | Nam Houng River Basin | 2,911.59 |
| 16 | ອ່າງຮັບນ້ຳ ນ້ຳໂພ | Nam Pho River Basin | 2,856.59 |
| 17 | ອ່າງຮັບນ້ຳ ນ້ຳຫິນບູນ | Nam Hinboon River Basin | 2,491.81 |
| 18 | ອ່າງຮັບນ້ຳ ນ້ຳໂມ້ | Nam Mo River Basin | 2,287.69 |
| 19 | ອ່າງຮັບນ້ຳ ນ້ຳຊັນ | Nam Xan River Basin | 2,245.05 |
| 20 | ອ່າງຮັບນ້ຳ ນ້ຳແບງ | Nam Beng River Basin | 2,116.06 |
| 21 | ອ່າງຮັບນ້ຳ ພູນ | Nam Phounh River Basin | 1,969.69 |
| 22 | ອ່າງຮັບນ້ຳ ນ້ຳເຫືອງ | Nam Heuang River Basin | 1,915.56 |
| 23 | ອ່າງຮັບນ້ຳ ນ້ຳມັງ | Nam Mang River Basin | 1,845.56 |
| 24 | ອ່າງຮັບນ້ຳ ນ້ຳງື່ມ | Nam Ngeum (Xayabury River Basin) | 1,811.65 |
| 25 | ອ່າງຮັບນ້ຳ ນ້ຳປຸຍ | Nam Poui River Basin | 1,690.08 |
| 26 | ອ່າງຮັບນ້ຳ ຫ້ວຍຄະມ່ວນ | Nam Houykhामoune River Basin | 1,594.89 |
| 27 | ອ່າງຮັບນ້ຳ ເຊລຳເຝົາ | Xe Lamphao River Basin | 1,563.01 |
| 28 | ອ່າງຮັບນ້ຳ ນ້ຳງາມ | Nam Ngam River Basin | 1,496.55 |
| 29 | ອ່າງຮັບນ້ຳ ເຊບັ້ງນວນ | Xe Bangnounge River Basin | 1,389.90 |
| 30 | ອ່າງຮັບນ້ຳ ນ້ຳສັງ | Nam Xang River Basin | 1,214.72 |
| 31 | ອ່າງຮັບນ້ຳ ນ້ຳລຳ | Nam Lam River Basin | 1,169.78 |
| 32 | ອ່າງຮັບນ້ຳ ນ້ຳມະ | Nam Ma River Basin | 1,070.20 |
| 33 | ອ່າງຮັບນ້ຳ ນ້ຳມີ້ | Nam Me River Basin | 1,031.21 |
| | ລວມທັງໝົດ | Total | 34,671.59 |

ຍັງມີຕໍ່ (continues)

ຕາຕະລາງ 138
ອ່າງໂຕ່ງ ທີ່ສໍາຄັນໃນ ສປປລ

Table 138
List of Main Basins in Lao PDR

| ລ/ດ No. | ຊື່ອ່າງຮັບນໍ້າ Name of river basins | ເນື້ອທີ່ Area (Km ²) |
|------------------|---|-------------------------------------|
| III | ຊື່ອ່າງຮັບນໍ້າ ຂະໜາດນ້ອຍ ຢູ່ ສປປ ລາວ Name of small river basins in Lao PDR (<1,000 Km2) | |
| 34 | ອ່າງນໍ້າ ເຜືອງ Nam Feuang River Basin | 823.3 |
| 35 | ອ່າງຮັບນໍ້າ ນໍ້າທອນ Nam Thone River Basin | 770.16 |
| 36 | ກຸ່ມ ອ່າງຮັບນໍ້າ ນໍ້າຄອບ Nam Khop River Basin | 715.18 |
| 37 | ອ່າງຮັບນໍ້າ ທາຫາວ Nan Thahao River Basin | 689.91 |
| 38 | ກຸ່ມອ່າງຮັບນໍ້າ ນໍ້າຍວນ Nam Yuan River Basin | 686.06 |
| 39 | ອ່າງຮັບນໍ້າ ນໍ້າລາຍ Nam lay River Basin | 657.85 |
| 40 | ອ່າງນໍ້າເລືອງ Nam Louang River Basin | 626.58 |
| 41 | ອ່າງຮັບນໍ້ານຽມ Nan Niam River Basin | 621.47 |
| 42 | ອ່າງຮັບນໍ້າ ນໍ້າຕອນ Nam Tone River Basin | 567 |
| 43 | ອ່າງຮັບນໍ້າ ໂດນ Nam Don River Basin | 520.36 |
| 44 | ກຸ່ມອ່າງຮັບນໍ້າ ຫ້ວຍບັງລຽງ Houy Bangliang River Basin | 500.57 |
| 45 | ອ່າງຮັບນໍ້າ ຜາລິງ Nam Phaling River Basin | 464.82 |
| 46 | ຫ້ວຍສີ່ມປ່ອຍ Houy Sompoy River Basin | 429.45 |
| 47 | ກຸ່ມອ່າງຮັບນໍ້າ ຫ້ວຍໜາກຮຽວ Houy Makhiao River Basin | 408.74 |
| 48 | ອ່າງຮັບນໍ້າ ນໍ້າຝວນ Nam Phouan River Basin | 396.49 |
| 49 | ກຸ່ມ ອ່າງຮັບນໍ້າ ນໍ້າສິງ Houy Xing River Basin | 393.06 |
| 50 | ກຸ່ມອ່າງຮັບນໍ້າ ນໍ້າເກັງ Nam Keung River Basin | 372.73 |
| 51 | ກຸ່ມອ່າງຮັບນໍ້າ ນໍ້າໂລ້, ນໍ້າກັບ, ນໍ້າທວຍ Houy Thouay River Basin | 360.41 |
| 52 | ອ່າງຮັບນໍ້າສິມ Nam Sim River Basin | 336.47 |
| 53 | ອ່າງຮັບນໍ້າ ຫ້ວຍລໍາເຝົາ Houy Lamphao River Basin | 316.52 |
| 54 | ອ່າງຮັບນໍ້າ ນໍ້າງາມ(ຢູ່ໄຊຍະບູລີ) Nam Ngam River Basin | 314.79 |
| 55 | ອ່າງຮັບນໍ້າ ຫ້ວຍຊັນ Houy Xan River Basin | 313.38 |
| 56 | ກຸ່ມອ່າງຮັບນໍ້າ ນໍ້າແມນ, ນໍ້າໄຄ້ Nam Met River Basin | 310.83 |
| 57 | ອ່າງຮັບນໍ້າ ຫ້ວຍນໍ້າລອຍ Houy Namloy River Basin | 306.3 |
| 58 | ອ່າງຮັບນໍ້າ ແຫງ Nam Hang River Basin | 257.57 |
| 59 | ກຸ່ມອ່າງຮັບນໍ້າ ນໍ້າງາວ Nam Ngao River Basin | 257.18 |
| 60 | ອ່າງຮັບນໍ້າ ຫ້ວຍກະດຽນ Houy Kadian River Basin | 254.85 |
| 61 | ກຸ່ມອ່າງຮັບນໍ້າ ນໍ້າສາ, ນໍ້າກະດັນ Nam Sa River Basin | 246.99 |
| 62 | ອ່າງຮັບນໍ້າ ຫ້ວຍ ເລິກ Houy Luek River Basin | 232.19 |
| ລວມທັງໝົດ | | 13,151.21 |

ແຫລ່ງຂໍ້ມູນ: ປຶ້ມ ສະຖິຕິ 2018, ກະຊວງ ຊັບພະຍາກອນທຳມະຊາດ ແລະ ສິ່ງແວດລ້ອມ

Source: Statistical Book 2018, Ministry of Natural Resources and Environment

ຕາຕະລາງ 139

ຂໍ້ມູນ ບັນດາທົ່ງພຽງທີ່ສໍາຄັນ ສປປລ 12 ທົ່ງພຽງນ້ອຍ

Table 139

List of Plain In Laos 12 Small plain

| ລ/ດ No | ຊື່ ທົ່ງພຽງ Name plain | ທົ່ງພຽງ ຕັ້ງຢູ່ ແຂວງ Plains In the Province | ທົ່ງພຽງ ຕັ້ງຢູ່ ເມືອງ Plains In the District | ເນື້ອທີ່ Hectares |
|----------------------------|---|--|---|----------------------|
| 1 | ທົ່ງພຽງນ້ຳແຊ Nam zae plain | ແຂວງອຸດົມໄຊ Oudomxay Province | ເມືອງນາໝໍ້ Namo District | 1,093.34 |
| 2 | ທົ່ງພຽງນ້ຳຜາກ Nam phark plain | ແຂວງອຸດົມໄຊ Oudomxay Province | ເມືອງນາໝໍ້ Namo District | 1,309.02 |
| 3 | ທົ່ງພຽງລານຕຸຍ Larn touy plain | ແຂວງຜົ້ງສາລີ Phongsaly Province | ເມືອງຍອດອູ Gnot Ou | 395.21 |
| 4 | ທົ່ງພຽງເມືອງແປງ Beng district plain | ແຂວງອຸດົມໄຊ Oudomxay Province | ເມືອງແປງ Beng District | 3,049.78 |
| 5 | ທົ່ງພຽງເມືອງຊຽງເງິນ Xiang-ngeun plain | ແຂວງຫຼວງພະບາງ Louangphrabang Province | ເມືອງຊຽງເງິນ Xiang-ngeun District | 2,167.60 |
| 6 | ທົ່ງພຽງເມືອງນານ Nan District plain | ແຂວງຫຼວງພະບາງ Louangphrabang Province | ເມືອງນານ Nan District | 4,706.53 |
| 7 | ທົ່ງພຽງເມືອງຊ້ອນ Xon district plain | ແຂວງຫົວພັນ Houaphan Province | ເມືອງຊ້ອນ Xon district | 1,737.28 |
| 8 | ທົ່ງພຽງຟ້າວຫ້າວ Phaohao plain | ແຂວງບໍ່ແກ້ວ Bokeo Province | ເມືອງຫ້ວຍຊາຍ Huayxai District | 861.52 |
| 9 | ທົ່ງພຽງຫົວຊຽງ Huaxieng plain | ແຂວງຫົວພັນ Houaphan Province | ເມືອງຊໍາເໜືອ Xamnua District | 469.25 |
| 10 | ທົ່ງພຽງລ່ອງນ້ຳມ້າ Longe Nam ma plain | ແຂວງຫົວພັນ Houaphan Province | ເມືອງສິມເປົາ Sopbao District | 3,149.10 |
| 11 | ທົ່ງພຽງເມືອງຊໍາໄຕ້ Xamtai district plain | ແຂວງຫົວພັນ Huaphan Province | ເມືອງຊໍາໄຕ້ Xamtai district | 1,587.14 |
| 12 | ທົ່ງພຽງນ້ຳງານ Nam ngarn plain | ແຂວງຊຽງຂວາງ Xieangkhuang Province | ເມືອງຄູນ Khoun district | 1,631.52 |
| ລວມທັງໝົດ Total | | | | 22,157.29 |

ແຫຼ່ງຂໍ້ມູນ: ກົມທີ່ດິນ , ກະຊວງ ຊັບພະຍາກອນທຳມະຊາດ ແລະ ສິ່ງແວດລ້ອມ

Source: Department of Land, Ministry of Natural Resources and Environment

ຕາຕະລາງ 140

ຂໍ້ມູນ ບັນດາທົ່ງພຽງທີ່ສຳຄັນ ສປປລ 16 ທົ່ງພຽງກາງ

Table 140

List of Plain In laos 16 Medium plain

| ລ/ດ No. | ຊື່ ທົ່ງພຽງ Name plain | ທົ່ງພຽງ ຕັ້ງຢູ່ ແຂວງ Plains In the Province | ທົ່ງພຽງ ຕັ້ງຢູ່ ເມືອງ Plains In the District | ເນື້ອທີ່ Hectares |
|----------------------------|--|--|---|----------------------|
| 1 | ທົ່ງພຽງນ້ຳຖ້ວມ Nam thuam plain | ແຂວງຫຼວງພະບາງ Louangphrabang Province | ເມືອງນ້ຳບາກ Nam bak District | 7,510.76 |
| 2 | ທົ່ງພຽງນ້ຳທາ Nam tha plain | ແຂວງຫຼວງນ້ຳທາ Louangnamtha Province | ເມືອງຫຼວງນ້ຳທາ Louangnamtha District | 8,171.76 |
| 3 | ທົ່ງພຽງເມືອງສິງ Sing district plain | ແຂວງຫຼວງນ້ຳທາ Louangnamtha Province | ເມືອງສິງ Sing District | 14,059.34 |
| 4 | ທົ່ງພຽງເມືອງຮຸນ Houn district plain | ແຂວງອຸດົມໄຊ Oudomxay Province | ເມືອງຮຸນ Houn District | 11,642.59 |
| 5 | ທົ່ງພຽງເມືອງຊຽງຫ່ອນ Xienghone district plain | ແຂວງໄຊຍະບູລີ Xayabouly Province | ເມືອງຊຽງຫ່ອນ Xienghone District | 13,979.73 |
| 6 | ທົ່ງພຽງເມືອງໄຊຍະບູລີ Xayabouly district plain | ແຂວງໄຊຍະບູລີ Xayabouly Province | ເມືອງໄຊຍະບູລີ Xayabouly District | 15,700.72 |
| 7 | ທົ່ງພຽງເມືອງໄຊຊະຖານ Xaysathan district plain | ແຂວງໄຊຍະບູລີ Xayabouly Province | ເມືອງໄຊຊະຖານ Xaysathan District | 13,228.18 |
| 8 | ທົ່ງພຽງເມືອງຄຳ Kham district plain | ແຂວງຊຽງຂວາງ Xiengkhuang Province | ເມືອງຄຳ Kham District | 19,953.58 |
| 9 | ທົ່ງພຽງເມືອງເຟືອງ Fueang district plain | ແຂວງວຽງຈັນ Vientiane Province | ເມືອງເຟືອງ Fueang District | 15,913.37 |
| 10 | ທົ່ງພຽງເມືອງວັງວຽງ Vangvieng district plain | ແຂວງວຽງຈັນ Vientiane Province | ເມືອງວັງວຽງ Vangvieng District | 12,488.65 |
| 11 | ທົ່ງພຽງເມືອງກາສີ Kasy district plain | ແຂວງວຽງຈັນ Vientiane Province | ເມືອງກາສີ Kasy District | 8,503.21 |
| 12 | ທົ່ງພຽງເມືອງລ້ອງຊານ Longsan district plain | ແຂວງໄຊສົມບູນ Xaysomboon Province | ເມືອງຮົ່ມ Hom district | 6,124.78 |
| 13 | ທົ່ງພຽງເມືອງຊະນະຄານ Sanakharm district plain | ແຂວງວຽງຈັນ Vientiane Province | ເມືອງຊະນະຄານ Sanakharm District | 32,625.19 |
| 14 | ທົ່ງພຽງເມືອງລະມາມ Lamam district plain | ແຂວງເຊກອງ Sekong Province | ເມືອງລະມາມ Lamam District | 19,077.17 |
| 15 | ທົ່ງພຽງງົວແດງ Nguadeng plain | ແຂວງບໍ່ແກ້ວ Bokeo Province | ເມືອງງົວແດງ Tonpheung District | 21,144.91 |
| 16 | ທົ່ງພຽງເມືອງສັງທອງ Sangthong district plain | ແຂວງວຽງຈັນ Vientiane Province | ເມືອງສັງທອງ Sangthong District | 32,701.50 |
| ລວມທັງໝົດ Total | | | | 252,825.44 |

ແຫຼ່ງຂໍ້ມູນ: ກົມທີ່ດິນ , ກະຊວງ ຊັບພະຍາກອນທຳມະຊາດ ແລະ ສິ່ງແວດລ້ອມ

Source: Department of Land, Ministry of Natural Resources and Environment

ຕາຕະລາງ 141

Table 141

ຂໍ້ມູນ ບັນດາທົ່ງພຽງທີ່ສຳຄັນ ສປປລ 7 ທົ່ງພຽງ

List of Plain In Laos 7 Large plain

| ລ/ດ No. | ຊື່ ທົ່ງພຽງ Name plain | ທົ່ງພຽງ ຕັ້ງຢູ່ ແຂວງ ນະຄອນຫຼວງວຽງຈັນ ແລະ ແຂວງວຽງຈັນ | Plains In the Province | ເນື້ອທີ່ Hectares |
|------------------|---|--|------------------------------|----------------------|
| 1 | ທົ່ງພຽງວຽງຈັນ VTE Province plain | ນະຄອນຫຼວງວຽງຈັນ ແລະ ແຂວງວຽງຈັນ | VTE Capital and VTE Province | 298,531.91 |
| 2 | ທົ່ງພຽງບໍລິຄຳໄຊ Bolikhamsai plain | ແຂວງບໍລິຄຳໄຊ | Bolikhamsai Province | 145,311.11 |
| 3 | ທົ່ງພຽງຄຳມວນ Khammouane plain | ແຂວງຄຳມວນ | Khammouane Province | 167,535.63 |
| 4 | ທົ່ງພຽງສະຫວັນນະເຂດ Savannakhet plain | ແຂວງສະຫວັນນະເຂດ | Savannakhet Province | 559,272.56 |
| 5 | ທົ່ງພຽງສາລະວັນ Saravan plain | ແຂວງສາລະວັນ | Saravan Province | 237,308.16 |
| 6 | ທົ່ງພຽງຈຳປາສັກ Champasak plain | ແຂວງຈຳປາສັກ | Champasak Province | 771,837.27 |
| 7 | ທົ່ງພຽງອັດຕະປື Saravan plain | ແຂວງອັດຕະປື | Attapue Province | 190,819.60 |
| ລວມທັງໝົດ | | | Total | 2,370,616.24 |

ແຫຼ່ງຂໍ້ມູນ: ກົມທີ່ດິນ , ກະຊວງ ຊັບພະຍາກອນທຳມະຊາດ ແລະ ສິ່ງແວດລ້ອມ

Source: Department of Land, Ministry of Natural Resources and Environment

ຕາຕະລາງ 142

ບັນຊີປ່າສະຫງວນ ຢູ່ ສປປ ລາວ

Table 142

List of protected forests in Lao PDR

| ລະຫັດ No. | ຊື່ແຂວງ Province Name | ປ່າສະຫງວນແຂວງ/PBCA | | ປ່າສະຫງວນເມືອງ/DBCA | |
|------------------|--------------------------|------------------------------------|------------------|------------------------------------|------------------|
| | | ຈຳນວນ (ແຫ່ງ) | ເນື້ອທີ່ (ຮຕ) | ຈຳນວນ (ແຫ່ງ) | ເນື້ອທີ່ (ຮຕ) |
| | | Province protected forests Area | | District protected forests Area | |
| | | Number (Place) | Area (ha) | Number (Place) | Area (ha) |
| ພາກເໜືອ | | Northern Region | | | |
| 2 | ຜົ້ງສາລີ | 4 | 51.75 | 5 | 53.768 |
| 3 | ຫລວງນ້ຳທາ | 1 | 670 | 5 | 67.873 |
| 4 | ອຸດົມໄຊ | - | - | 8 | 30.65 |
| 5 | ບໍ່ແກ້ວ | - | - | 6 | 19.072 |
| 6 | ຫລວງພະບາງ | 1 | 1.37 | 21 | 85.661 |
| 7 | ຫົວພັນ | 3 | 12.842 | 11 | 57.581 |
| 8 | ໄຊຍະບູລີ | 4 | 32.055 | 3 | 8.08 |
| ພາກກາງ | | Central Region | | | |
| 1 | ນຄ. ຫຼວງວຽງຈັນ | 4 | 3.731 | - | - |
| 9 | ຊຽງຂວາງ | 13 | 101.593 | 1 | 260 |
| 10 | ວຽງຈັນ | 3 | 61.462 | 7 | 79.89 |
| 11 | ບໍລິຄຳໄຊ | 6 | 56.208 | 1 | 16.139 |
| 12 | ຄຳມ່ວນ | 4 | 84.868 | 12 | 980.27 |
| 13 | ສະຫວັນນະເຂດ | 5 | 117.913 | 8 | 1.698 |
| 18 | ໄຊສົມບູນ | - | - | - | - |
| ພາກໃຕ້ | | Southern Region | | | |
| 14 | ສາລະວັນ | - | - | 3 | 3.15 |
| 15 | ເຊກອງ | 4 | 15.245 | - | - |
| 16 | ຈຳປາສັກ | 7 | 85.74 | - | - |
| 17 | ອັດຕະປື | - | - | 5 | 1.821 |
| ລວມທັງໝົດ | | 59 | 1,294.78 | 96 | 1,665.65 |

ແຫລ່ງຂໍ້ມູນ: ປຶ້ມ ສະຖິຕິ 2018, ກະຊວງ ຊັບພະຍາກອນທຳມະຊາດ ແລະ ສິ່ງແວດລ້ອມ

Source: Statistical Book 2018, Ministry of Natural Resources and Environment

ຕາຕະລາງ 143

ບັນຊີ ປ່າປ້ອງກັນ ຢູ່ ສປປ ລາວ

Table 143

List of protected forests in Lao PDR

| ລະຫັດ No. | ຊື່ແຂວງ | Province Name | ປ່າປ້ອງກັນແຂວງ/PPFA | | ປ່າປ້ອງກັນເມືອງ/DPFA | |
|------------------|----------------|-------------------|------------------------------------|------------------|------------------------------------|------------------|
| | | | ຈຳນວນ (ແຫ່ງ) | ເນື້ອທີ່ (ຮຕ) | ຈຳນວນ (ແຫ່ງ) | ເນື້ອທີ່ (ຮຕ) |
| | | | Province protected forests Area | | District protected forests Area | |
| | | | Number (Place) | Area (ha) | Number (Place) | Area (ha) |
| ພາກເໜືອ | | | Northern Region | | | |
| 2 | ຜົ້ງສາລີ | Phongsaly | - | - | 2 | 2.924 |
| 3 | ຫລວງນ້ຳທາ | Luangnamtha | 1 | 40 | 3 | 14.001 |
| 4 | ອຸດົມໄຊ | Oudomxay | - | - | 1 | 5.239 |
| 5 | ບໍ່ແກ້ວ | Bokeo | - | - | 2 | 12.483 |
| 6 | ຫລວງພະບາງ | Luangprabang | 1 | 34.934 | 12 | 18.094 |
| 7 | ຫົວພັນ | Huaphanh | - | - | 4 | 12.998 |
| 8 | ໄຊຍະບູລີ | Xayabury | - | - | 14 | 76.571 |
| ພາກກາງ | | | Central Region | | | |
| 1 | ນຄ. ຫຼວງວຽງຈັນ | Vientiane Capital | - | - | 6 | 16.916 |
| 9 | ຊຽງຂວາງ | Xiengkhuang | - | - | - | - |
| 10 | ວຽງຈັນ | Vientiane | 1 | 24.145 | 11 | 37.603 |
| 11 | ບໍລິຄຳໄຊ | Borikhamxay | - | - | 3 | 16.806 |
| 12 | ຄຳມ່ວນ | Khammoune | 1 | 21.03 | 4 | 45.605 |
| 13 | ສະຫວັນນະເຂດ | Savannakhet | - | - | 7 | 50.49 |
| 18 | ໄຊສົມບູນ | Xaysomboon | - | - | - | - |
| ພາກໃຕ້ | | | Southern Region | | | |
| 14 | ສາລະວັນ | Saravan | - | - | 4 | 31.567 |
| 15 | ເຊກອງ | Sekong | 1 | 21.524 | 8 | 15.46 |
| 16 | ຈຳປາສັກ | Champasack | - | - | 4 | 10.081 |
| 17 | ອັດຕະປື | Attapeu | - | - | - | - |
| ລວມທັງໝົດ | | | 5 | 141.633 | 85 | 366.838 |

ແຫລ່ງຂໍ້ມູນ: ປຶ້ມ ສະຖິຕິ 2018, ກະຊວງ ຊັບພະຍາກອນທຳມະຊາດ ແລະ ສິ່ງແວດລ້ອມ

Source: Statistical Book 2018, Ministry of Natural Resources and Environment

ຕາຕະລາງ 144

ບັນຊີ ປ່າຜະລິດແຫ່ງຊາດ ຢູ່ ສປປ ລາວ

Table 144

List of National Production Forest Area (NPFA) in Lao PDR

| ລະຫັດ Code | ຊື່ແຂວງ | Province Name | ປ່າຜະລິດແຫ່ງຊາດ/NPFA | |
|------------------|----------------|------------------------|---|--------------------------------------|
| | | | ຈຳນວນ National Production Forest Area Number | ເນື້ອທີ່ (ຮຕ) Area Hectares |
| ພາກເໜືອ | | Northern Region | | |
| 2 | ຜົ້ງສາລີ | Phongsaly | 2 | 158.573 |
| 3 | ຫລວງນ້ຳທາ | Luangnamtha | 2 | 44.799 |
| 4 | ອຸດົມໄຊ | Oudomxay | 3 | 220.695 |
| 5 | ບໍ່ແກ້ວ | Bokeo | 2 | 123.593 |
| 6 | ຫລວງພະບາງ | Luangprabang | 2 | 147.06 |
| 7 | ຫົວພັນ | Huaphanh | 3 | 171.432 |
| 8 | ໄຊຍະບູລີ | Xayabury | 6 | 340.595 |
| ພາກກາງ | | Central Region | | |
| 1 | ນຄ. ຫຼວງວຽງຈັນ | Vientiane Capital | - | - |
| 9 | ຊຽງຂວາງ | Xiengkhuang | 3 | 310.609 |
| 10 | ວຽງຈັນ | Vientiane | 4 | 241.539 |
| 11 | ບໍລິຄຳໄຊ | Borikhamxay | 4 | 181.182 |
| 12 | ຄຳມ່ວນ | Khammoune | 2 | 252.822 |
| 13 | ສະຫວັນນະເຂດ | Savannakhet | 2 | 352.9 |
| 18 | ໄຊສົມບູນ | Xaysomboon | 1 | 44.78 |
| ພາກໃຕ້ | | Southern Region | | |
| 14 | ສາລະວັນ | Saravan | 2 | 136.352 |
| 15 | ເຊກອງ | Sekong | 7 | 188.505 |
| 16 | ຈຳປາສັກ | Champasack | 3 | 122.633 |
| 17 | ອັດຕະປື | Attapeu | 3 | 201.458 |
| ລວມທັງໝົດ | | Total | 51 | 3,239.53 |

ແຫລ່ງຂໍ້ມູນ: ປຶ້ມ ສະຖິຕິ 2018, ກະຊວງ ຊັບພະຍາກອນທຳມະຊາດ ແລະ ສິ່ງແວດລ້ອມ

Source: Statistical Book 2018, Ministry of Natural Resources and Environment

ສະຖິຕິອຸຕຸນິຍົມ ແລະ ອຸທິກກະສາດ
Meteorology and Hydrology Statistics

ຕາຕະລາງ 145

ອຸນຫະພູມອາກາດ ຕໍ່າສຸດສະເລ່ຍ
ຫົວໜ່ວຍ: ອົງສາ

Table 145
Mean Minimum Temperature of air
Unit: Degree Celsius

| ລະຫັດ Code. ຊື່ແຂວງ | Provinces Name | ປີ/Year | | | | | | | | | | | | ສະເລ່ຍ | |
|------------------------|----------------|---------|------|------|------|------|------|------|------|------|------|------|------|---------|------|
| | | 2021 | | | | | | | | | | | | Average | |
| | | 01 | 02 | 03 | 04 | 05 | 06 | 07 | 08 | 09 | 10 | 11 | 12 | 2020 | 2021 |
| ພາກເໜືອ | | | | | | | | | | | | | | | |
| Northern Region | | | | | | | | | | | | | | | |
| 02 | ຜົ້ງສາລີ | 10.0 | 12.8 | 15.0 | 16.6 | 18.6 | 19.3 | 19.1 | 19.0 | 18.3 | 16.7 | 14.4 | 10.6 | 16.5 | 15.9 |
| 03 | ຫຼວງນໍ້າທາ | 10.4 | 11.5 | 13.3 | 18.0 | 20.5 | 22.2 | 22.0 | 22.0 | 21.1 | 20.0 | 18.4 | 11.3 | 17.1 | 17.6 |
| 04 | ອຸດົມໄຊ | 9.8 | 11.4 | 13.9 | 18.0 | 20.1 | 21.9 | 21.6 | 21.3 | 20.1 | 18.3 | 16.5 | 9.7 | 16.6 | 16.9 |
| 05 | ບໍ່ແກ້ວ | 15.1 | 16.4 | 19.2 | 21.1 | 23.0 | 23.6 | 23.4 | 23.3 | 22.9 | 21.9 | 20.0 | 14.4 | 20.5 | 20.4 |
| 06 | ຫຼວງພະບາງ | 13.5 | 16.4 | 20.6 | 22.3 | 24.0 | 24.9 | 24.7 | 24.7 | 23.7 | 22.7 | 20.4 | 13.8 | 20.9 | 21.0 |
| 07 | ຫົວພັນ | 9.2 | 13.2 | 15.4 | 17.6 | 19.9 | 21.2 | 20.9 | 20.6 | 20.2 | 17.6 | 14.5 | 10.5 | 16.9 | 16.7 |
| 08 | ໄຊຍະບູລີ | 13.1 | 15.9 | 20.4 | 22.3 | 24.1 | 24.7 | 24.6 | 24.5 | 23.8 | 22.7 | 20.7 | 13.4 | 21.1 | 20.9 |
| ພາກກາງ | | | | | | | | | | | | | | | |
| Central Region | | | | | | | | | | | | | | | |
| 01 | ນຄ.ຫຼວງວຽງຈັນ | 7.7 | 11.2 | 15.5 | 18.0 | 20.2 | 20.9 | 20.7 | 20.2 | 19.3 | 17.5 | 14.3 | 8.6 | 23.7 | 16.2 |
| 09 | ຊຽງຂວາງ | 16.2 | 19.6 | 24.0 | 25.4 | 26.5 | 25.8 | 26.1 | 25.9 | 25.0 | 24.5 | 22.0 | 17.5 | 20.9 | 23.2 |
| 10 | ວຽງຈັນ | 22.1 | 25.6 | 28.9 | 29.6 | 31.1 | 29.5 | 29.3 | 29.4 | 27.9 | 28.0 | 27.0 | 23.4 | 21.9 | 27.6 |
| 11 | ບໍລິຄໍາໄຊ | 14.1 | 17.7 | 22.5 | 24.2 | 25.4 | 24.8 | 24.7 | 24.8 | 24.0 | 23.1 | 20.6 | 16.1 | 22.0 | 21.8 |
| 12 | ຄຳມ່ວນ | 14.5 | 18.1 | 22.9 | 25.0 | 26.3 | 25.5 | 25.0 | 25.1 | 24.5 | 22.9 | 20.1 | 16.4 | 22.6 | 22.2 |
| 13 | ສະຫວັນນະເຂດ | 14.4 | 17.4 | 22.8 | 24.5 | 26.2 | 26.0 | 25.3 | 25.4 | 24.1 | 22.8 | 20.0 | 16.5 | 22.6 | 22.1 |
| 18 | ໄຊສົມບູນ | 5.7 | 8.3 | 13.6 | 15.8 | 17.2 | 18.0 | 17.9 | 17.6 | 16.7 | 15.5 | 12.9 | 6.5 | 14.3 | 13.8 |
| ພາກໃຕ້ | | | | | | | | | | | | | | | |
| Southern Region | | | | | | | | | | | | | | | |
| 14 | ສາລະວັນ | 15.2 | 17.8 | 23.3 | 25.0 | 26.1 | 25.6 | 25.1 | 25.0 | 24.4 | 23.3 | 21.4 | 17.3 | 23.1 | 22.4 |
| 15 | ເຊກອງ | 14.0 | 16.4 | 21.5 | 23.7 | 24.7 | 24.3 | 24.0 | 24.1 | 23.6 | 22.7 | 21.2 | 16.9 | 21.9 | 21.4 |
| 16 | ຈຳປາສັກ | 16.8 | 19.7 | 25.1 | 25.7 | 26.4 | 25.3 | 24.7 | 24.8 | 24.3 | 23.5 | 21.8 | 18.5 | 23.6 | 23.1 |
| 17 | ອັດຕະປື | 18.9 | 19.7 | 24.6 | 26.2 | 26.7 | 26.0 | 25.2 | 25.1 | 24.9 | 24.3 | 23.7 | 20.7 | 24.2 | 23.8 |

ແຫຼ່ງຂໍ້ມູນ: ກົມອຸຕຸນິຍົມ ແລະ ອຸທິກາະສາດ, ກະຊວງ ຊັບພະຍາກອນທຳມະຊາດ ແລະ ສິ່ງແວດລ້ອມ

Source: Department of Meteorology and Hydrology, Ministry of Natural Resources and Environment

ຕາຕະລາງ 146

ອຸນຫະພູມອາກາດ ສູງສຸດສະເລ່ຍ
ຫົວໜ່ວຍ: ອົງສາ

Table 146

Mean Maximum Temperature of air
Unit: Degree Celsius

| ລະຫັດ Code. | ຊື່ແຂວງ Provinces Name | ປີ/Year 2021 | | | | | | | | | | | | ສະເລ່ຍ Average | | | |
|------------------------|---------------------------|-----------------|------|------|------|------|------|------|------|------|------|------|------|-------------------|------|--|--|
| | | 01 | 02 | 03 | 04 | 05 | 06 | 07 | 08 | 09 | 10 | 11 | 12 | 2020 | 2021 | | |
| | | ພາກເໜືອ | | | | | | | | | | | | | | | |
| Northern Region | | | | | | | | | | | | | | | | | |
| 02 | ຜົ້ງສາລີ | 16.2 | 21.5 | 27.6 | 26.1 | 29.2 | 26.9 | 26.1 | 26.2 | 26.2 | 22.8 | 20.8 | 19.1 | 24.7 | 24.0 | | |
| 03 | ຫຼວງນ້ຳທາ | 25.9 | 29.0 | 33.4 | 31.5 | 33.1 | 31.2 | 31.1 | 31.1 | 31.9 | 29.3 | 27.2 | 25.8 | 31.2 | 30.0 | | |
| 04 | ອຸດົມໄຊ | 24.6 | 28.0 | 33.0 | 32.2 | 33.7 | 31.7 | 31.4 | 31.3 | 32.1 | 28.8 | 27.3 | 25.9 | 30.0 | 30.0 | | |
| 05 | ບໍ່ແກ້ວ | 28.0 | 30.8 | 35.0 | 33.1 | 33.9 | 32.1 | 30.9 | 31.1 | 32.2 | 30.7 | 29.8 | 27.4 | 32.5 | 31.2 | | |
| 06 | ຫຼວງພະບາງ | 27.4 | 32.1 | 35.6 | 34.4 | 36.2 | 33.8 | 33.0 | 33.0 | 33.0 | 31.0 | 29.9 | 27.3 | 33.3 | 32.2 | | |
| 07 | ຫົວພັນ | 18.4 | 23.5 | 27.4 | 27.8 | 31.0 | 29.6 | 29.0 | 29.8 | 27.9 | 23.7 | 22.6 | 20.2 | 26.4 | 25.9 | | |
| 08 | ໄຊຍະບູລີ | 28.2 | 31.6 | 34.7 | 33.2 | 34.9 | 32.9 | 31.9 | 32.4 | 32.2 | 31.0 | 30.3 | 28.5 | 32.5 | 31.8 | | |
| ພາກກາງ | | | | | | | | | | | | | | | | | |
| Central Region | | | | | | | | | | | | | | | | | |
| 01 | ນຄ.ຫຼວງວຽງຈັນ | 21.2 | 25.5 | 28.7 | 28.3 | 30.1 | 28.3 | 28.4 | 28.1 | 27.4 | 24.8 | 23.8 | 21.5 | 32.7 | 26.3 | | |
| 09 | ຊຽງຂວາງ | 28.3 | 31.6 | 34.3 | 33.9 | 35.6 | 33.4 | 33.1 | 33.6 | 32.5 | 32.2 | 32.2 | 29.6 | 26.9 | 32.5 | | |
| 10 | ວຽງຈັນ | 27.6 | 31.0 | 33.3 | 34.0 | 34.6 | 32.9 | 32.1 | 32.3 | 30.6 | 31.8 | 31.5 | 29.1 | 32.4 | 31.8 | | |
| 11 | ບໍລິຄຳໄຊ | 27.9 | 30.9 | 33.4 | 34.4 | 35.5 | 32.3 | 32.1 | 32.5 | 32.2 | 31.5 | 31.5 | 28.9 | 31.8 | 31.9 | | |
| 12 | ຄຳມ່ວນ | 27.6 | 31.0 | 33.9 | 35.3 | 35.2 | 32.6 | 32.0 | 32.9 | 31.9 | 31.3 | 31.4 | 29.1 | 32.8 | 32.0 | | |
| 13 | ສະຫວັນນະເຂດ | 27.4 | 31.2 | 34.7 | 34.2 | 34.4 | 32.6 | 31.8 | 32.7 | 31.5 | 30.9 | 30.4 | 28.6 | 32.3 | 31.7 | | |
| 18 | ໄຊສົມບູນ | 23.4 | 25.6 | 27.9 | 27.1 | 28.8 | 26.6 | 26.2 | 26.7 | 27.1 | 26.6 | 26.3 | 23.9 | 26.7 | 26.4 | | |
| ພາກໃຕ້ | | | | | | | | | | | | | | | | | |
| Southern Region | | | | | | | | | | | | | | | | | |
| 14 | ສາລະວັນ | 29.0 | 32.5 | 35.4 | 34.9 | 34.5 | 31.8 | 31.4 | 31.9 | 31.1 | 30.4 | 31.0 | 29.3 | 32.4 | 31.9 | | |
| 15 | ເຊກອງ | 30.8 | 33.4 | 36.2 | 35.8 | 36.0 | 32.8 | 32.3 | 32.4 | 31.9 | 30.8 | 32.5 | 30.7 | 33.4 | 33.0 | | |
| 16 | ຈຳປາສັກ | 31.3 | 33.9 | 36.6 | 36.1 | 35.0 | 33.0 | 32.1 | 32.4 | 31.4 | 31.4 | 32.3 | 31.2 | 33.6 | 33.1 | | |
| 17 | ອັດຕະປື | 31.3 | 33.2 | 36.0 | 36.3 | 36.5 | 33.0 | 31.6 | 31.9 | 31.8 | 30.9 | 32.3 | 31.0 | 33.6 | 33.0 | | |

ແຫຼ່ງຂໍ້ມູນ: ກົມອຸຕຸນິຍົມ ແລະ ອຸທິກາະສາດ, ກະຊວງ ຊັບພະຍາກອນທຳມະຊາດ ແລະ ສິ່ງແວດລ້ອມ

Source: Department of Meteorology and Hydrology, Ministry of Natural Resources and Environment

ຕາຕະລາງ 147

ອຸນຫະພູມອາກາດ ສະເລ່ຍ
ຫົວໜ່ວຍ: ອົງສາ

Table 147

Mean Temperature of air
Unit: Degree Celsius

| ລະຫັດ Code. ຊື່ແຂວງ | Provinces Name | ປີ/Year | | | | | | | | | | | | ສະເລ່ຍລວມ Average | |
|------------------------|----------------|---------|------|------|------|------|------|------|------|------|------|------|------|----------------------|------|
| | | 2021 | | | | | | | | | | | | | |
| | | 01 | 02 | 03 | 04 | 05 | 06 | 07 | 08 | 09 | 10 | 11 | 12 | | |
| ພາກເໜືອ | | | | | | | | | | | | | | | |
| Northern Region | | | | | | | | | | | | | | | |
| 02 | ຜົ້ງສາລີ | 13.4 | 17.7 | 22.5 | 22.4 | 24.5 | 23.0 | 22.5 | 22.5 | 22.3 | 19.6 | 17.5 | 14.6 | 20.8 | 20.2 |
| 03 | ຫຼວງນ້ຳທາ | 18.6 | 21.0 | 24.2 | 25.5 | 27.8 | 27.8 | 27.3 | 27.1 | 27.0 | 25.2 | 23.0 | 18.6 | 25.0 | 24.4 |
| 04 | ອຸດົມໄຊ | 17.9 | 21.3 | 25.3 | 26.0 | 27.9 | 27.0 | 27.0 | 26.6 | 26.6 | 24.3 | 22.3 | 18.4 | 24.6 | 24.2 |
| 05 | ບໍ່ແກ້ວ | 22.3 | 24.8 | 28.3 | 28.1 | 29.5 | 28.3 | 27.5 | 27.6 | 28.0 | 26.7 | 25.5 | 22.1 | 27.3 | 26.6 |
| 06 | ຫຼວງພະບາງ | 20.5 | 23.4 | 27.6 | 27.4 | 28.9 | 29.6 | 28.1 | 29.1 | 27.7 | 26.2 | 25.4 | 20.3 | 26.4 | 26.2 |
| 07 | ຫົວພັນ | 13.6 | 18.3 | 21.9 | 23.6 | 26.3 | 25.9 | 25.2 | 25.5 | 23.9 | 20.8 | 18.6 | 15.2 | 21.9 | 21.6 |
| 08 | ໄຊຍະບູລີ | 19.5 | 22.6 | 26.2 | 26.7 | 28.1 | 28.1 | 27.7 | 27.5 | 27.2 | 25.9 | 24.3 | 19.6 | 25.9 | 25.3 |
| ພາກກາງ | | | | | | | | | | | | | | | |
| Central Region | | | | | | | | | | | | | | | |
| 01 | ນຄ.ຫຼວງວຽງຈັນ | 15.3 | 19.7 | 23.3 | 23.5 | 25.6 | 24.9 | 24.8 | 24.4 | 23.7 | 21.5 | 19.6 | 16.2 | 27.6 | 21.9 |
| 09 | ຊຽງຂວາງ | 21.5 | 25.0 | 28.6 | 28.9 | 30.2 | 28.4 | 28.8 | 29.8 | 28.0 | 28.4 | 26.6 | 22.8 | 22.3 | 27.3 |
| 10 | ວຽງຈັນ | 22.1 | 25.6 | 28.9 | 29.6 | 31.1 | 29.5 | 29.3 | 29.4 | 27.9 | 27.0 | 26.5 | 24.5 | 27.9 | 27.6 |
| 11 | ບໍລິຄຳໄຊ | 22.2 | 25.5 | 29.0 | 29.8 | 31.1 | 29.0 | 28.8 | 28.8 | 28.6 | 27.9 | 26.9 | 23.7 | 27.6 | 27.6 |
| 12 | ຄຳມ່ວນ | 22.4 | 26.0 | 29.3 | 30.8 | 31.4 | 29.3 | 28.7 | 29.5 | 28.3 | 28.0 | 27.0 | 24.2 | 28.4 | 27.9 |
| 13 | ສະຫວັນນະເຂດ | 20.5 | 24.3 | 28.8 | 29.2 | 30.0 | 29.0 | 28.4 | 28.6 | 27.4 | 26.4 | 24.9 | 22.1 | 27.1 | 26.6 |
| 18 | ໄຊສົມບູນ | 17.0 | 20.3 | 23.0 | 23.3 | 24.9 | 23.5 | 23.3 | 23.5 | 23.3 | 22.4 | 21.5 | 18.0 | 22.7 | 22.0 |
| ພາກໃຕ້ | | | | | | | | | | | | | | | |
| Southern Region | | | | | | | | | | | | | | | |
| 14 | ສາລະວັນ | 21.5 | 24.3 | 28.6 | 29.2 | 29.7 | 28.0 | 27.6 | 27.9 | 27.0 | 26.3 | 25.7 | 22.9 | 27.2 | 26.6 |
| 15 | ເຊກອງ | 22.1 | 24.8 | 28.6 | 31.1 | 29.4 | 27.6 | 27.3 | 27.3 | 26.8 | 26.0 | 25.7 | 23.0 | 26.9 | 26.6 |
| 16 | ຈຳປາສັກ | 23.8 | 26.7 | 30.0 | 30.2 | 30.6 | 28.8 | 28.2 | 28.3 | 27.4 | 27.0 | 26.5 | 24.8 | 28.2 | 27.7 |
| 17 | ອັດຕະປື | 26.2 | 27.7 | 31.9 | 32.2 | 32.6 | 30.0 | 28.8 | 29.0 | 28.8 | 28.1 | 29.1 | 29.0 | 29.8 | 29.5 |

ແຫຼ່ງຂໍ້ມູນ: ກົມອຸຕຸນິຍົມ ແລະ ອຸທິກາະສາດ, ກະຊວງ ຊັບພະຍາກອນທຳມະຊາດ ແລະ ສິ່ງແວດລ້ອມ

Source: Department of Meteorology and Hydrology, Ministry of Natural Resources and Environment

ຕາຕະລາງ 148

ຄວາມຊຸ່ມຊື່ນອາກາດ ຕໍ່າສຸດສະເລ່ຍ

ຫົວໜ່ວຍ: ສ່ວນຮ້ອຍ

Table 148

Mean Minimum Humidity of air

Unit: Percentage

| ລະຫັດ Code. ຊື່ແຂວງ | Provinces Name | ປີ/Year 2021 | | | | | | | | | | | | ສະເລ່ຍ Average | | |
|------------------------|----------------|-----------------|----|----|----|----|----|----|----|----|----|----|----|-------------------|------|--|
| | | 01 | 02 | 03 | 04 | 05 | 06 | 07 | 08 | 09 | 10 | 11 | 12 | 2020 | 2021 | |
| ພາກເໜືອ | | | | | | | | | | | | | | | | |
| Northern Region | | | | | | | | | | | | | | | | |
| 02 | ຜົ້ງສາລີ | 78 | 66 | 51 | 63 | 62 | 78 | 81 | 75 | 82 | 84 | 71 | 65 | 73 | | |
| 03 | ຫຼວງນໍ້າທາ | 51 | 44 | 38 | 56 | 64 | 72 | 73 | 68 | 72 | 74 | 61 | 53 | 62 | | |
| 04 | ອຸດົມໄຊ | 49 | 40 | 32 | 52 | 55 | 64 | 67 | 60 | 64 | 64 | 47 | 52 | 55 | | |
| 05 | ບໍ່ແກ້ວ | 42 | 36 | 31 | 50 | 53 | 64 | 71 | 64 | 63 | 61 | 46 | 48 | 54 | | |
| 06 | ຫຼວງພະບາງ | 39 | 31 | 33 | 47 | 44 | 57 | 61 | 52 | 63 | 55 | 41 | 46 | 49 | | |
| 07 | ຫົວພັນ | 63 | 59 | 54 | 56 | 54 | 60 | 63 | 68 | 74 | 68 | 60 | 60 | 62 | | |
| 08 | ໄຊຍະບູລີ | 49 | 48 | 49 | 59 | 59 | 64 | 68 | 68 | 67 | 63 | 51 | 57 | 59 | | |
| ພາກກາງ | | | | | | | | | | | | | | | | |
| Central Region | | | | | | | | | | | | | | | | |
| 01 | ນຄ.ຫຼວງວຽງຈັນ | 48 | 42 | 47 | 54 | 57 | 67 | 66 | 66 | 69 | 62 | 51 | 57 | 58 | | |
| 09 | ຊຽງຂວາງ | 48 | 54 | 48 | 52 | 50 | 59 | 60 | 63 | 58 | 48 | 43 | 55 | 54 | | |
| 10 | ວຽງຈັນ | 47 | 45 | 51 | 54 | 56 | 65 | 66 | 68 | 65 | 57 | 48 | 57 | 57 | | |
| 11 | ບໍລິຄໍາໄຊ | 42 | 41 | 48 | 50 | 52 | 67 | 64 | 65 | 59 | 47 | 39 | 58 | 53 | | |
| 12 | ຄໍາມ່ວນ | 47 | 49 | 54 | 48 | 54 | 66 | 70 | 68 | 61 | 50 | 44 | 57 | 56 | | |
| 13 | ສະຫວັນນະເຂດ | 39 | 36 | 38 | 45 | 53 | 60 | 60 | 58 | 53 | 50 | 43 | 48 | 49 | | |
| 18 | ໄຊສົມບູນ | 46 | 49 | 55 | 63 | 63 | 73 | 76 | 70 | 70 | 62 | 50 | 57 | 63 | | |
| ພາກໃຕ້ | | | | | | | | | | | | | | | | |
| Southern Region | | | | | | | | | | | | | | | | |
| 14 | ສາລະວັນ | 47 | 46 | 47 | 52 | 58 | 66 | 69 | 72 | 70 | 60 | 57 | 57 | 59 | | |
| 15 | ເຊກອງ | 38 | 30 | 29 | 38 | 46 | 61 | 62 | 66 | 66 | 51 | 45 | 50 | 50 | | |
| 16 | ຈໍາປາສັກ | 37 | 33 | 39 | 47 | 54 | 63 | 67 | 71 | 67 | 54 | 45 | 53 | 54 | | |
| 17 | ອັດຕະປື | 42 | 41 | 40 | 44 | 50 | 63 | 69 | 66 | 69 | 54 | 48 | 55 | 54 | | |

ແຫຼ່ງຂໍ້ມູນ: ກົມອຸຕຸນິຍົມ ແລະ ອຸທິກາະສາດ, ກະຊວງ ຊັບພະຍາກອນທຳມະຊາດ ແລະ ສິ່ງແວດລ້ອມ

Source: Department of Meteorology and Hydrology, Ministry of Natural Resources and Environment

ຕາຕະລາງ 149

ຄວາມຊຸ່ມຊື່ນອາກາດສະເລ່ຍ
ຫົວໜ່ວຍ: ສ່ວນຮ້ອຍ

Table 149

Mean Humidity of air
Unit: Percentage

| ລະຫັດ Code. ຊື່ແຂວງ | Provinces Name | ປີ/Year | | | | | | | | | | | | ສະເລ່ຍລວມ | |
|------------------------|----------------|---------|----|----|----|----|----|----|----|----|----|----|----|-----------|------|
| | | 2021 | | | | | | | | | | | | Average | |
| | | 01 | 02 | 03 | 04 | 05 | 06 | 07 | 08 | 09 | 10 | 11 | 12 | 2020 | 2021 |
| ພາກເໜືອ | | | | | | | | | | | | | | | |
| 02 | ຜົ້ງສາລີ | 86 | 75 | 63 | 74 | 75 | 87 | 90 | 89 | 85 | 90 | 91 | 83 | 77 | 82 |
| 03 | ຫຼວງນໍ້າທາ | 78 | 73 | 69 | 77 | 81 | 84 | 85 | 86 | 85 | 87 | 89 | 84 | 75 | 82 |
| 04 | ອຸດົມໄຊ | 70 | 65 | 58 | 69 | 71 | 77 | 78 | 80 | 76 | 79 | 80 | 73 | 71 | 73 |
| 05 | ບໍ່ແກ້ວ | 60 | 57 | 52 | 66 | 69 | 77 | 81 | 81 | 77 | 76 | 76 | 65 | 64 | 70 |
| 06 | ຫຼວງພະບາງ | 67 | 65 | 61 | 67 | 71 | 77 | 80 | 87 | 80 | 79 | 77 | 72 | 71 | 74 |
| 07 | ຫົວໄພນ | 80 | 76 | 74 | 75 | 71 | 74 | 78 | 75 | 81 | 85 | 82 | 78 | 76 | 77 |
| 08 | ໄຊຍະບູລີ | 78 | 77 | 75 | 81 | 82 | 82 | 84 | 86 | 86 | 86 | 85 | 82 | 80 | 82 |
| ພາກກາງ | | | | | | | | | | | | | | | |
| 01 | ນຄ.ຫຼວງວຽງຈັນ | 70 | 66 | 68 | 74 | 75 | 81 | 81 | 82 | 81 | 83 | 78 | 70 | 73 | 76 |
| 09 | ຊຽງຂວາງ | 67 | 72 | 67 | 70 | 70 | 78 | 77 | 77 | 80 | 76 | 67 | 64 | 74 | 72 |
| 10 | ວຽງຈັນ | 66 | 65 | 68 | 70 | 71 | 77 | 78 | 79 | 80 | 78 | 73 | 69 | 73 | 73 |
| 11 | ບໍລິຄໍາໄຊ | 59 | 59 | 64 | 66 | 67 | 78 | 79 | 80 | 78 | 72 | 62 | 56 | 71 | 68 |
| 12 | ຄໍາມ່ວນ | 62 | 64 | 67 | 62 | 67 | 77 | 81 | 77 | 82 | 73 | 63 | 59 | 69 | 69 |
| 13 | ສະຫວັນນະເຂດ | 64 | 61 | 60 | 66 | 71 | 75 | 77 | 76 | 79 | 73 | 72 | 68 | 69 | 70 |
| 18 | ໄຊສົມບູນ | 64 | 66 | 69 | 75 | 76 | 82 | 84 | 82 | 81 | 80 | 75 | 66 | 72 | 75 |
| ພາກໃຕ້ | | | | | | | | | | | | | | | |
| 14 | ສາລະວັນ | 72 | 71 | 68 | 72 | 76 | 82 | 85 | 84 | 88 | 85 | 78 | 77 | 76 | 78 |
| 15 | ເຊກອງ | 65 | 60 | 56 | 67 | 72 | 81 | 83 | 85 | 87 | 87 | 77 | 74 | 73 | 74 |
| 16 | ຈໍາປາສັກ | 60 | 56 | 56 | 66 | 71 | 78 | 81 | 81 | 85 | 82 | 72 | 65 | 69 | 71 |
| 17 | ອັດຕະປື | 57 | 57 | 54 | 58 | 63 | 75 | 79 | 79 | 79 | 80 | 66 | 62 | 67 | 68 |

ແຫຼ່ງຂໍ້ມູນ: ກົມອຸຕຸນິຍົມ ແລະ ອຸທິກາະສາດ, ກະຊວງ ຊັບພະຍາກອນທໍາມະຊາດ ແລະ ສິ່ງແວດລ້ອມ

Source: Department of Meteorology and Hydrology, Ministry of Natural Resources and Environment

ຕາຕະລາງ 150

ຄວາມຊຸ່ມຊື່ນອາກາດ ສູງສຸດສະເລ່ຍ

ຫົວໜ່ວຍ: ສ່ວນຮ້ອຍ

Table 150

Mean Maximum Humidity of air

Unit: Percentage

| ລະຫັດ Code. ຊື່ແຂວງ | Provinces Name | ປີ/Year | | | | | | | | | | | | ສະເລ່ຍ | |
|------------------------|----------------|---------|-----|-----|----|----|----|----|----|-----|-----|-----|-----|---------|------|
| | | 2021 | | | | | | | | | | | | Average | |
| | | 01 | 02 | 03 | 04 | 05 | 06 | 07 | 08 | 09 | 10 | 11 | 12 | 2020 | 2021 |
| ພາກເໜືອ | | | | | | | | | | | | | | | |
| Northern Region | | | | | | | | | | | | | | | |
| 02 | ຜົ້ງສາລີ | 95 | 87 | 77 | 85 | 89 | 96 | 98 | 98 | 96 | 97 | 98 | 95 | 90 | 93 |
| 03 | ຫຼວງນ້ຳທາ | 100 | 100 | 100 | 99 | 98 | 97 | 98 | 99 | 99 | 100 | 100 | 100 | 99 | 99 |
| 04 | ອຸດົມໄຊ | 94 | 95 | 92 | 93 | 94 | 92 | 93 | 95 | 94 | 94 | 95 | 98 | 94 | 94 |
| 05 | ບໍ່ແກ້ວ | 87 | 86 | 82 | 90 | 91 | 93 | 95 | 96 | 95 | 92 | 93 | 91 | 88 | 91 |
| 06 | ຫຼວງພະບາງ | 92 | 89 | 86 | 93 | 93 | 93 | 95 | 95 | 95 | 94 | 93 | 95 | 92 | 93 |
| 07 | ຫົວພັນ | 95 | 95 | 96 | 95 | 95 | 93 | 95 | 95 | 96 | 96 | 96 | 95 | 95 | 95 |
| 08 | ໄຊຍະບູລີ | 97 | 98 | 96 | 97 | 97 | 96 | 96 | 97 | 97 | 97 | 98 | 98 | 96 | 97 |
| ພາກກາງ | | | | | | | | | | | | | | | |
| Central Region | | | | | | | | | | | | | | | |
| 01 | ນຄ.ຫຼວງວຽງຈັນ | 96 | 98 | 98 | 96 | 98 | 98 | 99 | 99 | 99 | 98 | 97 | 96 | 88 | 98 |
| 09 | ຊຽງຂວາງ | 84 | 85 | 85 | 87 | 88 | 91 | 92 | 91 | 94 | 91 | 85 | 82 | 97 | 88 |
| 10 | ວຽງຈັນ | 95 | 96 | 94 | 93 | 92 | 94 | 95 | 95 | 97 | 97 | 95 | 97 | 95 | 95 |
| 11 | ບໍລິຄຳໄຊ | 85 | 88 | 86 | 87 | 88 | 93 | 93 | 94 | 94 | 88 | 83 | 80 | 89 | 88 |
| 12 | ຄຳມ່ວນ | 86 | 88 | 88 | 82 | 84 | 89 | 94 | 93 | 95 | 91 | 86 | 85 | 87 | 88 |
| 13 | ສະຫວັນນະເຂດ | 89 | 89 | 86 | 85 | 89 | 88 | 92 | 90 | 92 | 89 | 91 | 90 | 88 | 89 |
| 18 | ໄຊສົມບູນ | 94 | 93 | 94 | 93 | 94 | 95 | 95 | 93 | 94 | 94 | 96 | 95 | 94 | 94 |
| ພາກໃຕ້ | | | | | | | | | | | | | | | |
| Southern Region | | | | | | | | | | | | | | | |
| 14 | ສາລະວັນ | 94 | 91 | 85 | 88 | 90 | 93 | 95 | 95 | 97 | 96 | 94 | 94 | 91 | 93 |
| 15 | ເຊກອງ | 93 | 91 | 86 | 91 | 91 | 95 | 97 | 97 | 100 | 99 | 95 | 97 | 92 | 94 |
| 16 | ຈຳປາສັກ | 82 | 78 | 72 | 83 | 86 | 89 | 92 | 93 | 95 | 93 | 87 | 84 | 84 | 86 |
| 17 | ອັດຕະປື | 83 | 84 | 81 | 81 | 86 | 90 | 93 | 93 | 93 | 94 | 86 | 84 | 86 | 87 |

ແຫຼ່ງຂໍ້ມູນ: ກົມອຸຕຸນິຍົມ ແລະ ອຸທິກາະສາດ, ກະຊວງ ຊັບພະຍາກອນທຳມະຊາດ ແລະ ສິ່ງແວດລ້ອມ

Source: Department of Meteorology and Hydrology, Ministry of Natural Resources and Environment

ຕາຕະລາງ 151

ປະລິມານນໍ້າຝົນລອມໃນເດືອນ
ຫົວໜ່ວຍ: ມິລີແມັດ

Table 151

Total Rainfall in month
Unit: mm

| ລະຫັດ Code. ຊື່ແຂວງ | Provinces Name | ປີ/Year 2021 | | | | | | | | | | | | ປະລິມານນໍ້າຝົນລອມ Total | | |
|--------------------------------|---------------------------------|-----------------|------|------|-------|-------|-------|-------|-------|-------|-------|-------|------|----------------------------|--------|--|
| | | 01 | 02 | 03 | 04 | 05 | 06 | 07 | 08 | 09 | 10 | 11 | 12 | 2020 | 2021 | |
| | | | | | | | | | | | | | | | | |
| ພາກເໜືອ Northern Region | | | | | | | | | | | | | | | | |
| 02 | ຜົ້ງສາລີ Phongsaly | 13.7 | 17.7 | 6.7 | 145.6 | 177.8 | 262.1 | 435.3 | 214.5 | 95.0 | 226.4 | 135.0 | 25.2 | 1386.2 | 1755.0 | |
| 03 | ຫຼວງນໍ້າທາ Luangnamtha | 3.5 | 77.3 | 30.0 | 212.9 | 248.1 | 212.8 | 505.8 | 230.1 | 97.3 | 70.3 | 93.2 | 20.8 | 1229.5 | 1802.1 | |
| 04 | ອຸດົມໄຊ Oudomxay | 2.0 | 30.3 | 0.9 | 129.4 | 113.7 | 148.4 | 110.5 | 146.0 | 96.9 | 50.2 | 24.5 | 0.5 | 945.8 | 853.3 | |
| 05 | ບໍ່ແກ້ວ Bokeo | 3.3 | 66.5 | 0.0 | 120.3 | 134.0 | 296.7 | 285.5 | 238.1 | 198.9 | 178.0 | 26.8 | 0.4 | 1147.7 | 1548.5 | |
| 06 | ຫຼວງພະບາງ Luangprabang | 8.9 | 52.1 | 25.1 | 184.7 | 70.5 | 232.0 | 301.4 | 196.1 | 150.7 | 79.2 | 28.4 | 0.0 | 970.1 | 1329.1 | |
| 07 | ຫົວພັນ Huaphanh | 3.1 | 42.8 | 8.5 | 189.2 | 179.5 | 168.4 | 325.0 | 424.2 | 393.2 | 108.7 | 9.8 | 2.0 | 1583.8 | 1854.4 | |
| 08 | ໄຊຍະບູລີ Xayabury | 0.0 | 47.6 | 12.8 | 164.0 | 120.5 | 352.8 | 213.6 | 220.4 | 193.2 | 42.2 | 63.5 | 0.8 | 1361.2 | 1431.4 | |
| ພາກກາງ Central Region | | | | | | | | | | | | | | | | |
| 01 | ນຄ.ຫຼວງວຽງຈັນ Vientiane Capital | 0.2 | 62.0 | 74.3 | 159.8 | 97.0 | 335.1 | 195.2 | 227.9 | 100.2 | 99.4 | 20.4 | 4.4 | 1505.2 | 1375.9 | |
| 09 | ຊຽງຂວາງ Xiengkhuang | 0.0 | 19.8 | 22.5 | 158.0 | 75.7 | 345.3 | 204.1 | 300.6 | 80.2 | 86.8 | 0.0 | 0.0 | 1289.9 | 1292.9 | |
| 10 | ວຽງຈັນ Vientiane | 0.0 | 58.9 | 17.5 | 197.5 | 131.4 | 411.1 | 194.0 | 466.3 | 139.1 | 103.9 | 18.4 | 0.0 | 2188.9 | 1738.1 | |
| 11 | ບໍລິຄໍາໄຊ Borikhamxay | 0.0 | 37.9 | 35.2 | 162.3 | 95.2 | 562.2 | 589.5 | 697.0 | 301.7 | 71.3 | 0.0 | 0.0 | 3391.5 | 2552.3 | |
| 12 | ຄຳມ່ວນ Khammuane | 0.0 | 34.6 | 51.3 | 102.8 | 193.3 | 508.6 | 617.6 | 222.8 | 269.0 | 185.9 | 0.0 | 0.5 | 1241.8 | 2186.4 | |
| 13 | ສະຫວັນນະເຂດ Savannakhet | 0.0 | 6.6 | 1.0 | 191.9 | 264.1 | 217.5 | 393.0 | 158.5 | 302.3 | 166.3 | 0.0 | 0.0 | 1191.6 | 1701.2 | |
| 18 | ໄຊສົມບູນ Xaysomboun | 0.0 | 8.2 | 13.2 | 117.3 | 114.0 | 455.7 | 321.6 | 286.1 | 191.3 | 63.3 | 25.3 | 1.4 | 1445.4 | 1597.4 | |
| ພາກໃຕ້ Southern Region | | | | | | | | | | | | | | | | |
| 14 | ສາລະວັນ Saravan | 0.0 | 0.2 | 1.3 | 111.2 | 137.1 | 230.8 | 527.4 | 182.8 | 501.8 | 347.2 | 0.0 | 0.0 | 1762.9 | 2039.9 | |
| 15 | ເຊກອງ Sekong | 0.0 | 3.4 | 53.1 | 124.0 | 122.0 | 129.3 | 164.4 | 279.8 | 493.3 | 228.7 | 4.7 | 15.4 | 1691.7 | 1618.1 | |
| 16 | ຈຳປາສັກ Champasack | 0.0 | 24.6 | 0.0 | 243.6 | 123.3 | 292.8 | 424.4 | 238.2 | 452.0 | 326.6 | 11.2 | 2.0 | 1297.0 | 2138.7 | |
| 17 | ອັດຕະປື Attapeu | 0.0 | 23.1 | 0.0 | 41.3 | 151.8 | 550.0 | 486.4 | 498.0 | 288.4 | 316.4 | 10.5 | 6.3 | 1726.0 | 2372.2 | |

ແຫລ່ງຂໍ້ມູນ: ກົມອຸຕຸນິຍົມ ແລະ ອຸທິກາະສາດ, ກະຊວງ ຊັບພະຍາກອນທຳມະຊາດ ແລະ ສິ່ງແວດລ້ອມ

Source: Department of Meteorology and Hydrology, Ministry of Natural Resources and Environment

ຕາຕະລາງ 152

ຈຳນວນຊົ່ວໂມງແສງແດດໃນເດືອນ
ຫົວໜ່ວຍ: ຊົ່ວໂມງ

Table 152

Sunshine Duration in month
Unit: Hours

| ລະຫັດ Code. | ຊື່ແຂວງ Provinces Name | ປີ/Year | | | | | | | | | | | | ຈຳນວນຊົ່ວໂມງລວມ Total | |
|------------------------------------|------------------------------------|---------|-------|-------|-------|-------|-------|-------|-------|-------|-------|-------|-------|--------------------------|--------|
| | | 2021 | | | | | | | | | | | | 2020 | 2021 |
| | | 01 | 02 | 03 | 04 | 05 | 06 | 07 | 08 | 09 | 10 | 11 | 12 | 2020 | 2021 |
| ພາກເໜືອ Northern Region | | | | | | | | | | | | | | | |
| 02 | ຜົ້ງສາລີ Phongsaly | 121.9 | 172.2 | 233.4 | 159.1 | 223.7 | 93.3 | 92.4 | 113.4 | 116.5 | 49.9 | 91.3 | 136.5 | 1821.4 | 1603.6 |
| 03 | ຫຼວງນໍ້າທາ Luangnamtha | 165.1 | 177.1 | 214.5 | 148.8 | 221.1 | 111.9 | 135.0 | 126.7 | 168.7 | 127.3 | 98.3 | 171.0 | 2033.2 | 1865.5 |
| 04 | ອຸດົມໄຊ Oudomxay | 176.5 | 182.2 | 195.4 | 162.8 | 231.9 | 128.4 | 136.4 | 138.1 | 189.2 | 126.9 | 139.3 | 218.0 | 1963.9 | 2025.1 |
| 05 | ບໍ່ແກ້ວ Bokeo | 188.1 | 201.3 | 219.7 | 187.2 | 238.9 | 124.1 | 99.1 | 102.3 | 184.9 | 159.4 | 162.3 | 260.1 | 2201.8 | 2127.4 |
| 06 | ຫຼວງພະບາງ Luangprabang | 181.1 | 223.6 | 186.0 | 169.1 | 218.3 | 146.1 | 187.8 | 159.8 | 218.3 | 134.8 | 160.3 | 228.4 | 2209.0 | 2213.6 |
| 07 | ຫົວພັນ Huaphanh | 128.7 | 139.9 | 145.7 | 131.9 | 226.5 | 184.4 | 121.1 | 155.0 | 130.1 | 90.3 | 101.0 | 130.5 | 1759.8 | 1685.1 |
| 08 | ໄຊຍະບູລີ Xayabury | 208.8 | 211.7 | 157.8 | 162.3 | 206.4 | 146.1 | 133.4 | 152.2 | 142.0 | 135.1 | 156.2 | 226.0 | 2065.0 | 2038.0 |
| ພາກກາງ Central Region | | | | | | | | | | | | | | | |
| 01 | ນຄ.ຫຼວງວຽງຈັນ Vientiane Capital | 224.9 | 190.4 | 179.0 | 137.3 | 203.2 | 108.4 | 135.6 | 122.6 | 120.1 | 120.5 | 196.5 | 223.4 | 2304.6 | 1961.9 |
| 09 | ຊຽງຂວາງ Xiengkhuang | 289.8 | 231.8 | 224.9 | 190.6 | 231.5 | 163.7 | 162.5 | 204.1 | 154.0 | 171.1 | 243.7 | 249.9 | 2232.9 | 2517.6 |
| 10 | ວຽງຈັນ Vientiane | 260.9 | 247.7 | 206.8 | 194.8 | 245.6 | 152.4 | 175.5 | 188.9 | 171.6 | 184.5 | 246.3 | 263.4 | 2328.2 | 2538.4 |
| 11 | ບໍລິຄໍາໄຊ Borikhamxay | 277.9 | 259.8 | 204.3 | 194.5 | 250.2 | 150.0 | 177.8 | 186.2 | 147.2 | 189.2 | 285.0 | 284.8 | 2304.5 | 2606.9 |
| 12 | ຄຳມ່ວນ Khammuane | 291.0 | 240.2 | 192.6 | 173.4 | 211.9 | 139.0 | 152.1 | 179.3 | 129.5 | 173.1 | 261.8 | 248.1 | 2315.2 | 2392.0 |
| 13 | ສະຫວັນນະເຂດ Savannakhet | 277.2 | 259.5 | 223.6 | 202.7 | 252.0 | 185.5 | 190.4 | 226.2 | 156.4 | 166.9 | 251.4 | 252.6 | 2457.7 | 2644.4 |
| 18 | ໄຊສົມບູນ Xaysomboun | - | - | - | - | - | - | - | - | - | - | - | - | - | - |
| ພາກໃຕ້ Southern Region | | | | | | | | | | | | | | | |
| 14 | ສາລະວັນ Saravan | 257.6 | 247.6 | 229.2 | 214.3 | 212.4 | 12.4 | 128.1 | 190.3 | 128.7 | 157.5 | 192.1 | 223.8 | 2070.9 | 2194.0 |
| 15 | ເຊກອງ Sekong | - | - | - | - | - | - | - | - | - | - | - | - | - | - |
| 16 | ຈຳປາສັກ Champasack | 286.9 | 273.7 | 274.5 | 228.0 | 281.5 | 174.7 | 152.5 | 186.5 | 133.1 | 156.4 | 201.7 | 228.9 | 2400.8 | 2578.4 |
| 17 | ອັດຕະປື Attapeu | 282.3 | 249.0 | 257.6 | 197.0 | 233.6 | 147.9 | 148.4 | 175.8 | 142.6 | 159.0 | 203.1 | 217.5 | 2435.0 | 2413.8 |

ແຫຼ່ງຂໍ້ມູນ: ກົມອຸຕຸນິຍົມ ແລະ ອຸທິກກະສາດ, ກະຊວງ ຊັບພະຍາກອນທຳມະຊາດ ແລະ ສິ່ງແວດລ້ອມ

Source: Department of Meteorology and Hydrology, Ministry of Natural Resources and Environment

IV. ສະຖິຕິຄວາມໝັ້ນຄົງ

Security Statistics

ສະຖິຕິຄວາມສ່ຽງດ້ານການດຳລົງຊີວິດ
Risk of Living Statistics

ຕາຕະລາງ 153

ສະຖິຕິຄວາມສ່ຽງດ້ານການດຳລົງຊີວິດ

Table 153

Risk of living statistic

| ລ/ດ No. | ລາຍການ | Items | ຫົວໜ່ວຍ | Unit | ປີ/Year | |
|------------|---|--|---------|----------|--------------|--------------|
| | | | | | 2020 | 2021 |
| | | | | | ລວມ Total | ລວມ Total |
| 1 | ຈຳນວນຜູ້ລອດຊີວິດຈາກລະເບີດບໍ່ ທັນແຕກທີ່ໄດ້ຮັບການຊ່ວຍເຫຼືອ | Number of survival from Unemployed ordnance (UXO) | ຄົນ | Persons | 24 | 36 |
| 2 | ຈຳນວນຜູ້ຖືກບາດເຈັບຈາກລະເບີດ ບໍ່ທັນແຕກ | Number of injury from Unemployed ordnance (UXO) | ຄົນ | Persons | 24 | 43 |
| 3 | ຈຳນວນຜູ້ເສຍຊີວິດຈາກລະເບີດບໍ່ ທັນແຕກ | Number of death from Unemployed ordnance (UXO) | ຄົນ | Persons | 6 | 13 |
| 4 | ຈຳນວນບ້ານທີ່ສຳເລັດການສຳຫຼວດ ບໍ່ແມ່ນວິຊາການ | Number of non technical survey villages | ບ້ານ | Villages | 652 | 261 |
| 5 | ຈຳນວນເນື້ອທີ່ການສຳຫຼວດທາງ ດ້ານວິຊາການທີ່ນອນໃນຈຸດສຸມ ພັດທະນາຂອງສູນກາງ ແລະ ທ້ອງຖິ່ນ | Number of area completed technical survey in priority development at central and local levels | ເຮັກຕາ | Ha | 27,865 | 2,652 |
| 6 | ຈຳນວນເນື້ອທີ່ ກວດກູ້ທີ່ນອນໃນ ຈຸດສຸມພັດທະນາຂອງສູນກາງ ແລະ ທ້ອງຖິ່ນ | Number of a certified area on UXO clearance in priority development at central and local levels | ເຮັກຕາ | Ha | 984 | 46 |

ແຫຼ່ງຂໍ້ມູນ: ກົມແຜນການ ແລະ ການຮ່ວມມື, ກະຊວງແຮງງານ ແລະ ສະຫວັດດີການສັງຄົມ

Source: Department of Planning and Cooperation, Ministry of Labour and Social Welfare

ຕາຕະລາງ 154

Table 154

ສະຖິຕິຄວາມສ່ຽງດ້ານການດຳລົງຊີວິດ

Risk of living statistic

| ລ/ດ No. | ລາຍການ Items | ຫົວໜ່ວຍ Unit | ປີ/Year | | |
|------------|---|-----------------|--------------|--------------|-----------|
| | | | 2020 | 2021 | |
| | | | ລວມ Total | ລວມ Total | |
| 1 | ເນື້ອທີ່ທີ່ມີຜົນກະທົບຈາກລະເບີດບໍ່ ທັນແຕກ | ເຮັກຕາ | Ha | 8,629,706 | 8,626,127 |
| 2 | ເນື້ອທີ່ກວດກຸ້ລະເບີດບໍ່ທັນແຕກ | ເຮັກຕາ | Ha | 5,392 | 3,968 |
| 3 | ຈຳນວນລະເບີດບໍ່ທັນແຕກທີ່ຖືກ ທຳລາຍ | ໜ່ວຍ | Units | 91,077 | 68,603 |
| 4 | ຈຳນວນຜູ້ຖືກເຄາະຮ້າຍຈາກອຸປັດຕິ ເຫດລະເບີດບໍ່ທັນແຕກທີ່ໄດ້ລາຍງານ ແລະ ມີການວິເຄາະຫາສາຍເຫດ ຂອງການເກີດອຸປະຕິເຫດ | ຄົນ | person | 30 | 56 |
| 5 | ຈຳນວນຄອບຄົວທີ່ໄດ້ຮັບຜົນກະທົບ ຈາກໄພພິບັດ | ຄອບຄົວ | Families | 38,860 | 10,210 |
| 6 | ຈຳນວນຜູ້ທີ່ໄດ້ຮັບຜົນກະທົບຈາກ ໄພພິບັດ | ຄົນ | person | 175,184 | 44,420 |

ແຫຼ່ງຂໍ້ມູນ: ກົມແຜນການ ແລະ ການຮ່ວມມື, ກະຊວງແຮງງານ ແລະ ສະຫວັດດີການສັງຄົມ

Source: Department of Planning and Cooperation, Ministry of Labour and Social Welfare

ສະຖິຕິປະກັນສັງຄົມ ແລະ ສະຫວັດດີການສັງຄົມ
Social Security and Social Welfare Statistics

ຕາຕະລາງ 155

ບັນດາຕົວຊີ້ບອກຂອງສະຖິຕິປະກັນສັງຄົມ ແລະ ສະໜັດດີການສັງຄົມ

Table 155

Indicator of Social Security and Social Welfare Statistic

| ລ/ດ. ລາຍການ | | Items | ຫົວໜ່ວຍ | Unit | 2020 | 2021 |
|---|---|--|----------|---------|-----------------|-----------------|
| No. | | | | | | Year |
| I. ປະກັນສັງຄົມ ແລະ ສະໜັດດີການສັງຄົມ ມາກລັດ | | | | | | |
| 1 | ອັດຕາການຫວ່າງງານ ແບ່ງຕາມເພດ ແລະ ໄວ | Unemployment rate by gender and ages | ສ່ວນຮ້ອຍ | Percent | - | - |
| 2 | ອັດຕາສ່ວນການຈ້າງງານຕໍ່ພົນລະເມືອງ | Employed population rate | ສ່ວນຮ້ອຍ | Percent | - | - |
| 3 | ຈຳນວນຊົ່ວໂມງເຮັດວຽກຕໍ່ມື້ | Number of hours earning per days | ຊົ່ວໂມງ | hours | 8 | 8 |
| 4 | ຈຳນວນຄົນຫວ່າງງານ | Number of unemployed person | ຄົນ | persons | - | - |
| 5 | ຈຳນວນຜູ້ປະກັນຕົນ | Number of insured person | ຄົນ | persons | 180,609 | 178,550 |
| 6 | ຈຳນວນຜູ້ເກີດສິດ | Number of beneficiary | ຄົນ | persons | 484,926 | 488,678 |
| 7 | ຈຳນວນເງິນຈ່າຍອຸດໜູນກໍລະນີປ່ວຍການ | Number of sickness benefit payment | ກີບ | kip | 36,620,622 | 47,338,596 |
| 8 | ຈຳນວນເງິນອຸດໜູນກໍລະນີເສຍຊີວິດ | Number of death grant payment | ກີບ | kip | 126,272,821,903 | 118,696,294,208 |
| 9 | ຈຳນວນເງິນອຸດໜູນກໍລະນີເກີດລູກ ຫຼື ຫຼຸລູກ | Number of maternity or miscarriage benefit payment | ກີບ | kip | 12,817,479,298 | 11,820,029,325 |
| 10 | ຈຳນວນເງິນອຸດໜູນກໍລະນີບ້ານານ | Number of persons benefit payment | ກີບ | kip | 898,102,777,761 | 810,152,482,726 |
| 11 | ຈຳນວນເງິນອຸດໜູນກໍລະນີອຸປະຕິເຫດແຮງງານ | Number of employment injury | ກີບ | kip | 693,511,058 | 570,623,157 |
| 12 | ຈຳນວນເງິນອຸດໜູນສະມາຊິກຄອບຄົວຜູ້ປະກັນຕົນ | Number of survivor's benefit payment | ກີບ | kip | 26,548,450,531 | 26,017,896 |
| 13 | ຈຳນວນເງິນອຸດໜູນກໍລະນີເສຍອົງຄະ | Number of employment invalidity payment | ກີບ | kip | 3,877,995,943 | 3,512,151,043 |
| 14 | ຈຳນວນຜະນົກງານບ້ານານ | Number of persons benefit | ຄົນ | persons | 37,495 | 41,090 |
| 15 | ຈຳນວນຜູ້ໄດ້ຮັບເງິນອຸດໜູນປ່ວຍການ | Number of persons getting sickness benefit | ຄົນ | persons | 21 | 4 |
| 16 | ຈຳນວນຜູ້ໄດ້ຮັບເງິນອຸດໜູນອອກລູກ | Number of persons getting meternity | ຄົນ | persons | 11,399 | 10,036 |
| 17 | ຈຳນວນຜູ້ໄດ້ຮັບເງິນອຸດໜູນເສຍອົງຄະ | Number of persons getting invalidity benefit | ຄົນ | persons | 210 | 146 |
| 18 | ຈຳນວນຜູ້ໄດ້ຮັບເງິນອຸດໜູນເສຍຊີວິດ | Number of persons getting death grant | ຄົນ | persons | 2,532 | 2,315 |
| 19 | ຈຳນວນຜູ້ໄດ້ຮັບເງິນອຸດໜູນສະມາຊິກຄອບຄົວ | Number of persons getting survivor's benefit | ຄົນ | persons | 4,682 | 5,414 |
| 20 | ຈຳນວນຜູ້ໄດ້ຮັບເງິນອຸດໜູນອຸປະຕິເຫດແຮງງານ | Number of persons getting employment injury | ຄົນ | persons | 52 | 54 |

ຮຽງມືຕໍ່/Continued

ຕາຕະລາງ 155

Table 155

Indicator of Social Security and Social Welfare Statistic

ບັນດາຕົວຊີ້ບອກຂອງສະຖິຕິປະກັນສັງຄົມ ແລະ ສະຫວັດດີການສັງຄົມ

| ລ/ດ. No. | ລາຍການ Items | ຫົວໜ່ວຍ Unit | ປີ/Year | |
|---|---|-----------------|----------------|----------------|
| | | | 2020 | 2021 |
| II. ປະກັນສັງຄົມ ແລະ ສະຫວັດດີການສັງຄົມວິສາຫະກິດ | | | | |
| 21 | ຈຳນວນຜູ້ປະກັນຕົນ | ຄົນ | 121,698 | 132,605 |
| 22 | ຈຳນວນຜູ້ເກີດສິດ | ຄົນ | 268,194 | 296,779 |
| 23 | ຈຳນວນເງິນຈ່າຍອຸດໜູນກໍລະນີປ່ວຍການ | ກີບ | 5,671,112,124 | 5,977,377,343 |
| 24 | ຈຳນວນເງິນອຸດໜູນກໍລະນີເສຍຊີວິດ | ກີບ | 13,388,334,668 | 16,368,251,201 |
| 25 | ຈຳນວນເງິນອຸດໜູນກໍລະນີເກີດລູກ ຫຼື ຫຼຸລຸກ | ກີບ | 18,533,026,371 | 18,866,346,326 |
| 26 | ຈຳນວນເງິນອຸດໜູນກໍລະນີບໍ່ມາການ | ກີບ | 43,957,791,525 | 55,992,312,866 |
| 27 | ຈຳນວນເງິນອຸດໜູນກໍລະນີອຸປະຕິເຫດແຮງງານ | ກີບ | 848,814,412 | 493,665,498 |
| 28 | ຈຳນວນເງິນອຸດໜູນສະມາຊິກຄອບຄົວຜູ້ປະກັນຕົນ | ກີບ | 2,857,903,259 | 3,615,385,909 |
| 29 | ອຸດໜູນຫວ່າງງານ | ກີບ | 38,183,401,020 | 36,979,987,033 |
| 30 | ຈຳນວນເງິນອຸດໜູນກໍລະນີເສຍອົງຄະ | ກີບ | 2,399,397,704 | 2,762,648,001 |
| 31 | ຈຳນວນຜະນັກງານບໍ່ມາການ | ຄົນ | 4,592 | 4,536 |
| 32 | ຈຳນວນຜູ້ໄດ້ຮັບເງິນອຸດໜູນປ່ວຍການ | ຄົນ | 5,061 | 3,665 |
| 33 | ຈຳນວນຜູ້ໄດ້ຮັບເງິນອຸດໜູນອອກລຸກ | ຄົນ | 9,747 | 3,217 |
| 34 | ຈຳນວນຜູ້ໄດ້ຮັບເງິນອຸດໜູນເສຍອົງຄະ | ຄົນ | 192 | 206 |
| 35 | ຈຳນວນຜູ້ໄດ້ຮັບເງິນອຸດໜູນເສຍຊີວິດ | ຄົນ | 496 | 594 |
| 36 | ຈຳນວນຜູ້ໄດ້ຮັບເງິນອຸດໜູນສະມາຊິກຄອບຄົວ | ຄົນ | 686 | 773 |
| 37 | ຈຳນວນຜູ້ໄດ້ຮັບເງິນອຸດໜູນອຸປະຕິເຫດແຮງງານ | ຄົນ | 214 | 202 |
| 38 | ຈຳນວນຜູ້ໄດ້ຮັບອຸດໜູນຫວ່າງງານ | ຄົນ | 9,858 | 33,855 |
| 39 | ຈຳນວນຜູ້ອາຍຸສູງ | ຄົນ | 64,648 | 209,687 |
| 40 | ຈຳນວນຜູ້ອາຍຸສູງປົວໄລຍ | ຄົນ | 1,373 | 1,303 |

ຍັງມີຕໍ່/Continued

ຕາຕະລາງ 155

ບັນດາຕົວຊີ້ບອກຂອງສະຖິຕິປະກັນສັງຄົມ ແລະສະໜັດດີການສັງຄົມ

Table 155

Indicator of Social Security and Social Welfare Statistic

| ລ/ດ. No. | ລາຍການ Items | ຫົວໜ່ວຍ Unit | ປີ/Year | |
|-------------|---|----------------------|----------------|---------------|
| | | | 2020 | 2021 |
| 41 | ຈຳນວນການຊ່ວຍເຫຼືອສິ່ງເຄາະ Number of human assistance | ຄົນ persons | - | - |
| | ເງິນ Money | ກີບ Kip | 96,468,424,443 | 2,573,371,300 |
| | ເຂົ້າ Rice | ກິໂລກຣາມ kilogram | 8,681,016 | 23,412 |
| | ເຄື່ອງນຸ່ງຫົ່ມ clothes | ແກັດ section | 14,028 | 2,000 |
| | ເກີບ Shoes | ແກັດ section | - | - |
| | ເຄື່ອງໃຊ້ຄົວເຮືອນ Tools kitchen | ຊຸດ Set | 2,838 | 640 |
| | ສັງກະສີ Zinc | ແຜ່ນ Sheet | 220 | 13,890 |
| | ເຫຼັກຕະບູ Nail | ກິໂລ Kilogram | 7,215 | 35 |
| | ຜ້າເຕົ້ນ Tent | ດາງ Piece | 396 | 20 |
| 42 | ຈຳນວນຄອບຄົວໄດ້ຮັບການ ຊ່ວຍເຫຼືອສິ່ງເຄາະ Number of households with assistance/donation | ຄອບຄົວ Families | 149,803 | 162,114 |
| 43 | ຈຳນວນຄົນທີ່ໄດ້ຮັບການ ຊ່ວຍເຫຼືອສິ່ງເຄາະ Number of people with received assistance/ donation | ຄົນ persons | 893,994 | 787,990 |
| 44 | ຈຳນວນບ້ານໄດ້ຮັບການຊ່ວຍ ເຫຼືອສິ່ງເຄາະ Number of Village receiving assistance/ donation | ບ້ານ Village | 641 | 2,114 |

ຍັງມີຕໍ່/Continued

ຕາຕະລາງ 155

ບັນດາຕົວຊີ້ບອກຂອງສະຖິຕິປະກັນສັງຄົມ ແລະສະຫວັດດີການສັງຄົມ

Table 155

Indicator of Social Security and Social Welfare Statistic

| ລ/ດ. No. | ລາຍການ | Items | ຫົວໜ່ວຍ | Unit | ປີ/Year | |
|-------------|---|---|------------|----------------|----------------|----------------|
| | | | | | 2020 | 2021 |
| 45 | ການປະຕິບັດນະໂຍບາຍ 5 ເປົ້າໝາຍບຸລິມະສິດ | Implinenting compensation priontion | ຄົນ | persons | 4,109 | 815 |
| 46 | ຈຳນວນເງິນທັງໝົດໃນການຈັດຕັ້ງປະຕິບັດນະໂຍບາຍ 5 ເປົ້າໝາຍບຸລິມະສິດ | Number of amout implinenting compensation priontion | ຕື້ກີບ | Bill.Kip | 82,196,128,625 | 19,998,588,525 |
| | ຈຳນວນຜູ້ມີການທັງໝົດ | Total of people with disability | ຄົນ | persons | 31,220 | 47,102 |
| 47 | ຈຳນວນຜູ້ມີການໃນການຢ່າງ | Number of people walking disability | ຄົນ | persons | 7,715 | 9,720 |
| 48 | ຈຳນວນຜູ້ມີການໃນການເບິ່ງເຫັນ | Number of people seeing disability | ຄົນ | persons | 5,091 | 10,558 |
| 49 | ຈຳນວນຜູ້ມີການໃນການປາກເວົ້າ-ການສື່ສານ | Number of people comunicating disability | ຄົນ | persons | 6,105 | 9,242 |
| 50 | ຈຳນວນຜູ້ມີການໃນການຈື່ຈຳ | Number of people remembering disability | ຄົນ | persons | 4,104 | 5,863 |
| 51 | ຈຳນວນຜູ້ມີການໃນການໄດ້ຍິນ | Number of people hearing disability | ຄົນ | persons | 4,103 | 5,861 |
| 52 | ຈຳນວນຜູ້ມີການໃນການດູແລຕົວເອງ | Number of people self care disability | ຄົນ | persons | 4,102 | 5,858 |

ແຫຼ່ງຂໍ້ມູນ: ກົມແຜນການ ແລະ ການຮ່ວມມື, ກະຊວງແຮງງານ ແລະ ສະຫວັດດີການສັງຄົມ

Source: Department of Planning and Cooperation, Ministry of Labour and Social Welfare

ໝາຍເຫດ: ອັດຕາການຈ້າງງານຕໍ່ພົນລະເມືອງ, ຈຳນວນຄົນຫວ່າງງານ ແລະ ອັດຕາການຫວ່າງງານ

ແມ່ນຄາດຄະເນຈາກການສຳຫຼວດກຳລັງແຮງງານ ຄັ້ງທີ II ປີ 2017

Note: Employment to population ratio, number of unemployment, unemployment rate estimate from Labor fort survey 2017

ຄະນະຮັບຜິດຊອບສ້າງປຶ້ມສະຖິຕິປະຈຳປີ 2021
Preparation and Implementation Committee for
the Statistical Yearbook 2021

ຜູ້ຊີ້ນຳລວມ:

ທ່ານ ນ. ພອນສະຫງີ ສຸກສະຫວັດ

ທ່ານ ເລື້ອມ ສິນສິວິໄລ

ທ່ານ ຄຳພັນ ຈະເລີນຜິນ

ຄະນະຮັບຜິດຊອບຮຽບຮຽງ:

ທ່ານ ນ. ສຸລະພັນ ພິມພາພິງສະຫວັດ

ທ່ານ ກິ່ງເພັດ ອາດສະນາວິງ

ທ່ານ ນ. ທິລະຄາ ຈັນທະລານຸວິງ

ທ່ານ ວິໄຊ ສັນຕິວິງ

ຄະນະວິຊາການອອກແບບ:

ທ່ານ ສິວິໄຊ ເທບບູລີ

ທ່ານ ເກດສະໜາ ພິມມະວິງ

ທ່ານ ນ. ສຸດາວອນ ພັນທະວິໄລ

ຄະນະວິຊາການສັງລວມ:

ທ່ານ ນ. ມິນທະລັກ ບັນພາສິດ

ທ່ານ ສິວິໄຊ ເທບບູລີ

ທ່ານ ນ. ສຸດາວອນ ພັນທະວິໄລ

ທ່ານ ໄກສອນ ໂພໄຄ

ທ່ານ ເຢວິງ ໄຊຊະນະ

Advisory Board

Mrs. Phonesaly SOUKSAVATH

Mr. Leuam SONIVLAY

Mr. Khamphanh CHALEUNPHONH

Editorial Team

Mrs. Sulaphanh PHIMPHAPHONGSAVATH

Mr. Kingphet ATSANAVONG

Mrs. Thirakha CHANTHALANOUVONG

Mr. Vixay SANTIVONG

Technical Team Graphics Design

Mr. Sivixay THEPBOULY

Mr. Ketsana PHOMMAVONG

Ms. Sudavone PHANTHAVILAY

Technical Team

Ms. Mothalack BANPHASITH

Mr. Sivixay THEPBOULY

Ms. Soudavone PHANTHAVILAY

Ms. Kaisone PHOKHAI

Mr. Yayvong XAISANA

ສອບຖາມຂໍ້ມູນໂດຍກົງ:

ກະຊວງແຜນການ ແລະ ການລົງທຶນ
ສູນສະຖິຕິແຫ່ງຊາດ
ກົມບໍລິການສະຖິຕິ
ພະແນກໂຄສະນາເຜີຍແຜ່
ຖະໜົນໜອງບຶກ, ບ້ານດົງນາໂຊກເໜືອ
ເມືອງສີໂຄດຕະບອງ, ນະຄອນຫຼວງວຽງຈັນ
ເບີໂທ: (856 21) 264322, 214740
ເບີແຟັກ: (856 21) 264322, 242022
Email: lstats@lsb.gov.la
Webpage: <https://www.lsb.gov.la>

Direct Contact Information

Ministry of Planning and Investment
Lao Statistics Bureau
Department of Data Service
Data Service and Dissemination Division
Nongbeuk road, Dongnasokneau village
Sikhottabong district, Vientiane Capital
Tell: (856 21) 264322, 214740
Fax: (856 21) 264322, 242022
Email: lstats@lsb.gov.la
Webpage: <https://www.lsb.gov.la>

ຊື່ປຶ້ມ: ສະຖິຕິປະຈຳປີ 2021

ພິມຄັ້ງທີ: 1

ພາສາລາວ-ອັງກິດ

ຊື່ຜູ້ແຕ່ງ: ສູນສະຖິຕິແຫ່ງຊາດ

ຂະໜາດພິມ: A4

ຈຳນວນໜ້າພິມ: 234 ໜ້າ

ເລກຖະບຽນພິມຈຳໜ່າຍ: 048/ວພຈ29032022

ຈຸດປະສົງໃນການພິມ: ຈຳໜ່າຍ ແລະ ແຈກຢາຍ

ຂໍ້ມູນທາງບັນນານຸກົມຂອງຫໍສະໝຸດແຫ່ງຊາດ

ສະຖິຕິແຫ່ງຊາດ, ສູນ

ສະຖິຕິປະຈຳປີ 2021 / ໂດຍ ສູນສະຖິຕິແຫ່ງຊາດ. -- ວຽງຈັນ, 2022

234 ໜ້າ : ພາບປະກອບ ; 30 ຊມ

1. ລາວ -- ສະຖິຕິ 2021

I. ຊື່ເລື່ອງ

315.94—dc21

ISBN 978-9932-00-426-3

ກະຊວງແຜນການ ແລະ ການລົງທຶນ

ສູນສະຖິຕິແຫ່ງຊາດ

ຖະໜົນໜອງບຶກ, ບ້ານ ດົງນາໂຊກເໜືອ
ເມືອງສີໂຄດຕະບອງ, ນະຄອນຫຼວງວຽງຈັນ
ເບີໂທ: (+85621) 264322, 214740
ເບີແຟັກ: (+85621) 264322, 242022

Email: lstats@lsb.gov.la

webpage: <https://www.lsb.gov.la>