

ສ.ປ.ປ.ລາວ
Lao PDR

STATISTICAL YEARBOOK 2008

ກະຊວງແຜນການ ແລະ ການລົງທຶນ
Ministry of Planning and Investment



ກົມສະຖິຕິ

Department of Statistics

ສະຖິຕິ ປະຈຳປີ 2008

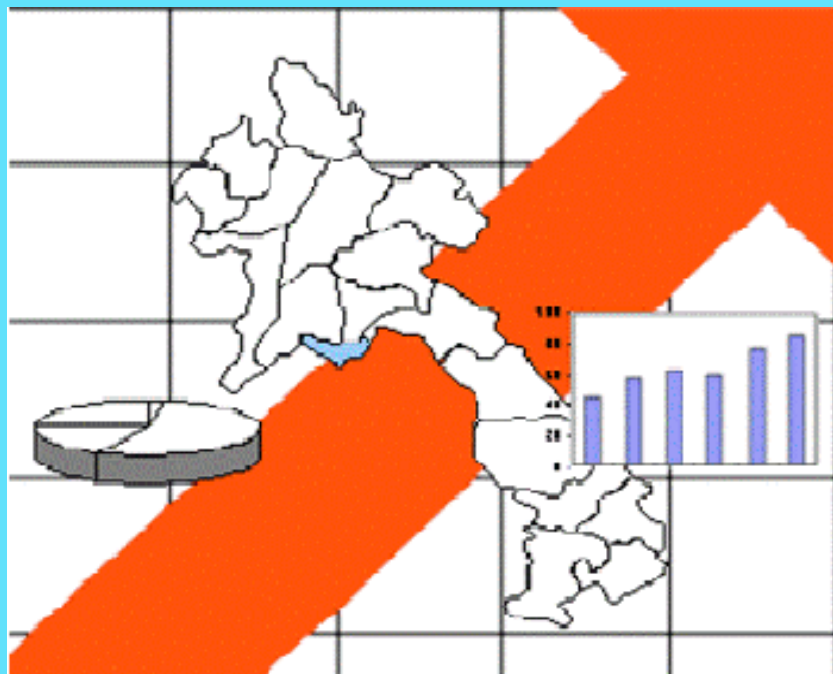

ນະຄອນຫຼວງວຽງຈັນ, ມິຖຸນາ 2009

Vientiane Capital, June 2009

Preface

Statistics yearbook is an annual publication which is conducted by the Department of Statistics under Ministry of Planning and Investment. The statistics yearbook comprises basic data reflecting the general socio-economic dynamic and situation of Lao PDR in the pass years. Herewith, some of the information in the book is estimated in order to fulfill the data gap and to meet the need of general users. In addition, the international statistics part also has been included to provide reference information for studies and international comparison.

On this occasion Department of Statistics would like to express its sincere thanks to all readers who used and gave suggestions as well as criticism for this publication and hopes to receive more comments to improve the statistics yearbook in the next release and better satisfy the demands of domestic and foreign statistical users.

Director General, Department of Statistics

i /©	ເນື້ອໃນ	ÀE°¸I ¼''	Symbols	Item
1	ບໍ່ມີຂໍ້ມູນ	-	-	No data
2	ຕົວເລກເກັບກຳບໍ່ໄດ້	Figure not available
3	ບໍ່ມີຝົນ	NT	NT	No rainfall
4	ບໍ່ບອກ	NS	NS	Not stated
5	ຕົວເລກຄາດຄະເນ	*	*	Estimated figure
6	ຕົວເລກນ້ອຍກວ່າເຄິ່ງຫນຶ່ງ ຂອງຫົວໜ່ວຍທີ່ໃຊ້	0	0	Figure less than half of the unit employed
7	ຕໍ່ສຸດ	ຕສ	Min	Minimum
8	ສູງສຸດ	ສສ	Max	Maximum
9	ພັນ	ພ	Th	Thousand
10	ລ້ານ	ລ້ານ	Mill	Million
11	ໂຕນ	ຕ	Ton	Ton
12	ໂຕນ/ເຮັກຕາ	ຕ/ຮຕ	Ton/ha	Ton per hectare
13	ກິໂລກຣາມ	ກລ	Kg	Kilogrammes
14	ເຮັກຕາ	ຮຕ	ha	Hectare
15	ຄົນ	ຄ	Pers	Person
16	ກິໂລແມັດ	ກມ	Km	Kilometer
17	ຄົນ/ກິໂລແມັດ	ຄ/ກມ	Pers/km	Persons kilometer
18	ແມັດ	ມ	m	Meter
19	ມິລີແມັດ	ມມ	mm	Millimeter
20	ແມັດກ້ອນ	ມ ³	m ³	Cubic meter
21	ແມັດມົນທົນ	ມ ²	m ²	Square meter
22	ກິໂລວັດໂມງ	ກລວມ	Kwh	Kilowatt hour
23	ເຮັກໂຕລິດ	ຮຕລ	hl	Hectoliter
24	ລິດ	ລ	l	Liter
25	ອົງສາແຊນສຸດ	ອສ	°C	Degree celsius
26	ຫລອດ	ຫລ	Amp	Ampoule
27	ນາທີ	ນທ	min	Minute
28	ໂດລາສະຫະລັດ	ດລ	\$ US	US dollar
29	ຄົນ/ກິໂລແມັດມົນທົນ	ຄ/ກມ ²	Pers/km ²	Persons per square kilometer
30	ບໍລິສັດລາວໂທລະຄົມ	ບທລ	LTC	Lao telecommunication company
31	ກິໂລແມັດມົນທົນ	ກມ ²	Km ²	Square kilometer

ຂໍ້​ມູນ​ພູ​ມ​ສາດ
GEOGRAPHICS

ຕາຕະລາງ 01
ທີ່ຕັ້ງພູມສາດຂອງສ.ປ.ປ.ລາວ

Table 01
Location of Lao P. D. R

ທິດ Directions	ຈຸດທີ່ໄກກວ່າໝູ່ Remotest places	ຂຶ້ນກັບແຂວງ Provinces where being located	ເສັ້ນຂະໜານເໜືອ North latitude	ເສັ້ນແວງ Longitude
ທິດເໜືອ North	ບ້ານລານຕູຍ Ban lanetoui	ຜົ້ງສາລີ Phongsaly	22° 30'	101° 46'
ທິດໃຕ້ South	ບ້ານຂຶ້ນກ Ban kynark	ຈຳປາສັກ Champasack	13° 54'	106° 06'
ທິດຕາເວັນອອກສຽງໃຕ້ South-East	ນ້ຳເຊຂະໜາມ Nam xe kamane	ອັດຕະປື Attapeu	15° 19'	106° 38'
ທິດຕາເວັນອອກສຽງເໜືອ North-East	ນາປາວບ້ານເຕົາ Napao banetao	ຫົວພັນ Huaphanh	20° 05'	104° 59'
ທິດຕາເວັນຕົກ West	ບ້ານຄວນ Ban khuan	ບໍ່ແກ້ວ Bokeo	20° 21'	100° 05'

ແຫຼ່ງຂໍ້ມູນ: ກະຊວງປ້ອງກັນປະເທດ
Source: Ministry of National Defence

ຕາຕະລາງ 02
ລວງຍາວຂອງຊາຍແດນ

Table 02
Length of Borders

ພາກ Region	ຕິດກັບປະເທດ Borders with	ລວງຍາວຂອງຊາຍແດນ(ກມ) Length of borders(km)
ທິດເໜືອ North	ສາທາລະນະລັດປະຊາຊົນຈີນ P. R China	505
ທິດໃຕ້ South	ລາຊະອານາຈັກກຳປູເຈຍ Kingdom of Cambodia	535
ທິດຕາເວັນອອກ East	ສາທາລະນະລັດສັງຄົມນິຍົມຫວຽດນາມ S. R Vietnam	2 069
ທິດຕາເວັນຕົກສຽງເໜືອ North-West	ສະຫະພາບມຽນມາ U. Myanmar	236
ທິດຕາເວັນຕົກ West	ລາຊະອານາຈັກໄທ Kingdom of Thailand	1 835

ແຫຼ່ງຂໍ້ມູນ: ກະຊວງປ້ອງກັນປະເທດ
Source: Ministry of National Defence

ຊື່ພູ	ທີ່ຕັ້ງຢູ່ແຂວງ	Mountain Names	Provinces where Being Located	ລະດັບພູສູງ (ແມັດ) High level (m)
ພູເບ້ຍ	ຊຽງຂວາງ	Phu bia	Xiengkhuang	2 820
ພູຊາວ	ຊຽງຂວາງ	Phu xao	Xiengkhuang	2 690
ພູສາມສຸມ	ຊຽງຂວາງ	Phu xamxum	Xiengkhuang	2 620
ພູຫວດ	ຫົວພັນ	Phu huat	Huaphanh	2 452
ພູສອຍ	ຫລວງພະບາງ	Phu soy	Luangprabang	2 257
ພູສັນ	ຊຽງຂວາງ	Phu sane	Xiengkhuang	2 218
ພູເລົາປີ	ຫລວງພະບາງ	Phu laopy	Luangprabang	2 079
ພູປານ	ຫົວພັນ	Phu pane	Huaphanh	2 079
ພູເຂົ້າຫມັງງ	ໄຊຍະບູລີ	Phu khaomieng	Xayabury	2 007
ພູສັນຈັນຕາ	ຫລວງພະບາງ	Phu sanchanhta	Luangprabang	1 972
ພູນາແມວ	ອຸດົມໄຊ	Phu nameo	Oudomxay	1 937
ພູພະຂາວ	ຫລວງພະບາງ	Phu phakhao	Luangprabang	1 870
ພູດອຍຈີ່	ຜົ້ງສາລີ	Phu doychy	Phongsaly	1 842
ພູເລັບ	ຊຽງຂວາງ	Phu leb	Xiengkhuang	1 761
ພູສັງ	ວຽງຈັນ	Phu sang	Vientiane	1 666
ພູຈາປາເຕົາ	ຫລວງນ້ຳທາ	Phu chapatao	Luangnamtha	1 588
ພູພຽງບໍລະເວນ	ຈຳປາສັກ	Phu phiengbolavenh	Champasack	1 284
ພູເຂົາຄວາຍ	ວຽງຈັນ	Phu khaokhuai	Vientiane	1 026

ແຫລ່ງຂໍ້ມູນ: ກະຊວງປ້ອງກັນປະເທດ

Source: Ministry of National Defence

ຊື່ສາຍນ້ຳ	ໄຫລຜ່ານ	Name	Flowing by	ລວງຍາວ (ກມ) Length (km)
ແມ່ນ້ຳຂອງ	ລາວ	Mekong	Laos	1 898
ໃນນັ້ນ:		Of which :		
	ລາວ-ໄທ		Laos-Thailand	919
ນ້ຳອູ	ຜຶ້ງສາລີ-ຫລວງພະບາງ	Nam ou	Phongsaly-Luangprabang	448
ນ້ຳງື່ມ	ຊຽງຂວາງ-ວຽງຈັນ	Nam ngum	Xiengkhuang-Vientiane	354
ນ້ຳເຊບັ້ງທຽງ	ສະຫວັນນະເຂດ	Nam xebanghieng	Savannakhet	338
ນ້ຳທາ	ຫລວງນ້ຳທາ-ບໍ່ແກ້ວ	Nam tha	Luangnamtha-Bokeo	325
ນ້ຳເຊກອງ	ສາລະວັນ-ເຊກອງ-ອັດຕະປື	Nam xekong	Saravane-Sekong-Attapeu	320
ນ້ຳເຊບັ້ງໄຟ	ຄຳມ່ວນ-ສະຫວັນນະເຂດ	Nam xebangphay	Khammuane-Savannakhet	239
ນ້ຳແບງ	ອຸດົມໄຊ	Nam beng	Oudomxay	215
ນ້ຳເຊໂດນ	ສາລະວັນ-ຈຳປາສັກ	Nam xedone	Saravane-Champasack	192
ນ້ຳເຊຂະນອງ	ສະຫວັນນະເຂດ	Nam xekhanong	Savannakhet	115
ນ້ຳກະດິງ	ບໍລິຄຳໄຊ	Nam kading	Borikhamxay	103
ນ້ຳຄານ	ຫົວພັນ-ຫລວງພະບາງ	Nam khane	Huaphanh-Luangprabang	90

ແຫລ່ງຂໍ້ມູນ: ຄະນະກຳມະການແມ່ນ້ຳຂອງແຫ່ງຊາດລາວ

Source: Lao National Mekong Committee

ຂໍ້ມູນອຸຕຸນິຍົມ ແລະ ອຸທິກກະສາດ

METEOROLOGY AND HYDROLOGY

ຕາຕະລາງ 05

Table 05

ອຸນຫະພູມສະເລ່ຍ ສູງສຸດ- ຕໍ່າສຸດໃນແຕ່ລະປີ

Average Maximum and Minimum Temperature by Year

ຫົວໜ່ວຍ: ອົງສາເຊ

Unit : °c

ສະຖານີອຸຕຸນິຍົມ								
Meteorology Station								
ປີ Year	ຫຼວງພະບາງ		ນຄ. ວຽງຈັນ		ສະຫວັນນະເຂດ		ປາກເຊ	
	Luangprabang		Vientiane Capital		Savannakhet		Pakse	
	ສູງສຸດ Max	ຕໍ່າສຸດ Min	ສູງສຸດ Max	ຕໍ່າສຸດ Min	ສູງສຸດ Max	ຕໍ່າສຸດ Min	ສູງສຸດ Max	ຕໍ່າສຸດ Min
1980	31.9	20.5	31.5	22.4	32.0	22.1	32.0	23.2
1985	34.9	16.4	34.2	21.0	35.4	18.0	33.6	20.3
1990	31.2	20.0	31.0	22.6	29.4	24.2	32.1	23.0
1995	31.2	20.0	31.0	22.6	29.4	24.2	32.1	23.0
1996	30.8	20.2	30.9	22.2	31.3	21.8	31.8	23.3
1997	31.6	20.3	31.4	22.6	31.4	21.6	32.1	23.1
1998	32.5	20.2	32.5	23.2	32.7	22.8	33.1	24.4
1999	30.8	20.2	30.9	22.2	31.3	21.8	31.8	23.3
2000	31.4	20.1	31.4	22.2	30.3	20.8	32.3	23.4
2001	31.6	20.9	31.7	22.6	31.4	21.5	32.8	23.1
2002	30.9	20.3	31.6	22.5	32.4	22.0	33.1	23.6
2003	32.0	19.9	31.8	22.3	32.4	22.6	32.5	22.8
2004	31.7	19.4	31.2	22.1	31.7	21.1	32.4	23.1
2005	32.2	19.8	31.8	22.7	31.8	22.0	32.4	23.7
2006	32.6	20.3	31.7	22.5	32.2	22.1	32.5	23.5
2007	31.2	20.0	31.0	21.9	31.3	21.1	31.8	22.7
2008	31.1	20.1	30.5	22.0	30.0	20.2	31.8	22.5

ແຫຼ່ງຂໍ້ມູນ : ກົມອຸຕຸນິຍົມ ແລະ ອຸທິກກະສາດ, ອົງການຊັບພະຍາກອນນ້ຳ ແລະ ສິ່ງແວດລ້ອມ

Source : Department of Meteorology and Hydrology, Water Resources and Environment Administration

ຕາຕະລາງ 06

Table 06

ຄວາມຊຸ່ມຊື່ນສະເລ່ຍ ສູງສຸດ-ຕໍ່ສຸດໃນແຕ່ລະປີ

Average Maximum and Minimum Humidity by Year

ຫົວໜ່ວຍ: ເປີເຊັນ

Unit : percent

ປີ Year	ສະຖານີອຸຕຸນິຍົມ Meteorology Station							
	ຫຼວງພະບາງ		ນຄ. ວຽງຈັນ		ສະຫວັນນະເຂດ		ປາກເຊ	
	Luangprabang		Vientiane Capital		Savannakhet		Pakse	
	ສູງສຸດ Max	ຕໍ່ສຸດ Min	ສູງສຸດ Max	ຕໍ່ສຸດ Min	ສູງສຸດ Max	ຕໍ່ສຸດ Min	ສູງສຸດ Max	ຕໍ່ສຸດ Min
1980	96	46	89	52	96	55	89	53
1985	97	52	92	56	95	55	90	56
1990	93	60	90	55	91	51	89	53
1995	97	51	91	54	95	54	84	54
1996	97	48	91	48	94	51	81	52
1997	98	51	91	55	95	50	85	53
1998	97	52	90	50	92	52	83	53
1999	96	59	91	57	89	54	88	54
2000	95	51	92	54	90	54	87	55
2001	95	51	92	55	87	54	87	52
2002	96	55	92	55	93	58	84	52
2003	96	75	91	72	95	75	87	70
2004	96	55	92	54	94	55	86	52
2005	96	55	90	54	94	58	86	55
2006	95	57	92	54	94	58	87	54
2007	97	52	91	52	92	51	88	52
2008	96	56	92	58	96	59	87	56

ແຫຼ່ງຂໍ້ມູນ : ກົມອຸຕຸນິຍົມ ແລະ ອຸທິກກະສາດ, ອົງການຊັບພະຍາກອນນໍ້າ ແລະ ສິ່ງແວດລ້ອມ

Source : Department of Meteorology and Hydrology, Water Resources and Environment Administration

ຕາຕະລາງ 07

Table 07

ຈຳນວນຊົ່ວໂມງແສງແດດ ໃນແຕ່ລະປີ

Total Sunshine Direction by Year

ຫົວໜ່ວຍ: ຊົ່ວໂມງ

Unit : Hours

ປີ Year	ສະຖານີອຸຕຸນິຍົມ Meteorology Station			
	ຫຼວງພະບາງ Luangprabang	ນຄ. ວຽງຈັນ Vientiane. Capital	ສະຫວັນນະເຂດ Savannakhet	ປາກເຊ Pakse
1980	1 776.2	-	2 334.6	2 626.8
1985	1 817.9	2 378.9	2 378.9	1 176.7
1990	1 658.0	1 623.0	-	-
1995	2 155.4	2 298.4	-	2 448.6
1996	1 994.0	2 793.0	2 356.0	2 423.0
1997	2 013.5	2 567.7	2 449.5	2 615.1
1998	2 178.6	2 503.0	2 522.8	2 565.8
1999	1 871.5	2 028.6	1 989.6	2 096.2
2000	2 020.1	2 358.4	2 233.4	2 342.9
2001	1 866.0	2 359.9	2 269.0	2 461.0
2002	1 686.0	2 344.0	2 359.0	2 476.0
2003	2 361.0	2 787.0	2 572.0	2 466.0
2004	1 771.5	2 371.2	2 428.3	2 455.2
2005	1 723.2	2 278.1	2 105.5	2 240.9
2006	1 728.7	2 389.2	2 253.1	2 334.9
2007	2104.1	2511	2281.6	2465.9
2008	1 931.1	2 322.8	2 245.5	2 255.5

ແຫລ່ງຂໍ້ມູນ : ກົມອຸຕຸນິຍົມ ແລະ ອຸທິກກະສາດ, ອົງການຊັບພະຍາກອນນໍ້າ ແລະ ສິ່ງແວດລ້ອມ

Source : Department of Meteorology and Hydrology, Water Resources and Environment Administration

ຕາຕະລາງ 08

Table 08

ປະລິມານນ້ຳຝົນໃນແຕ່ລະປີ

Total Rainfall by Year

ຫົວໜ່ວຍ: ມມ

Unit : mm

ສະຖານີອຸຕຸນິຍົມ Meteorology Station				
ປີ Year	ຫຼວງພະບາງ Luangprabang	ນຄ. ວຽງຈັນ Vientiane. Capital	ສະຫວັນນະເຂດ Savannakhet	ປາກເຊ Pakse
1980	1 559.5	2 291.4	1 635.6	1 524.5
1985	1 093.4	1 253.5	1 205.1	2 545.2
1990	1 641.6	1 552.1	1 713.5	1 704.0
1995	1 616.9	2 019.8	1 342.3	1 647.5
1996	1 601.0	1 756.0	1 938.0	2 193.0
1997	1 180.0	1 629.6	1 335.2	2 604.4
1998	1 163.7	1 477.4	1 080.4	1 733.5
1999	1 352.6	2 170.7	2 357.1	2 446.6
2000	1 486.7	1 499.8	1 557.8	2 598.4
2001	1 795.0	1 659.0	1 919.9	2 348.6
2002	1 601.8	1 846.7	1 982.0	2 478.0
2003	1 399.0	1 481.0	1 492.3	2 029.1
2004	1 472.7	1 629.6	396.7	1 977.9
2005	1 435.0	1 667.8	1 768.2	1 956.1
2006	1 205.6	1 930.3	1 398.7	2 694.5
2007	1295	1667.5	1444.7	1967.5
2008	1 708.7	2 201.6	1 565.7	1 907.6

ແຫຼ່ງຂໍ້ມູນ : ກົມອຸຕຸນິຍົມ ແລະ ອຸທິກກະສາດ, ອົງການຊັບພະຍາກອນນ້ຳ ແລະ ສິ່ງແວດລ້ອມ

Source : Department of Meteorology and Hydrology, Water Resources and Environment Administration

ຕາຕະລາງ 09

Table 09

ເກນປົກກະຕິ ຂໍ້ມູນອຸຕຸນິຍົມ ປີ 2008

Normal Meteorology 2008

ສະຖານີ: ນະຄອນຫລວງວຽງຈັນ

Station: Vientiane Capital

ເຄື່ອງໝາຍ Symbol	ມັງກອນ Jan	ກຸມພາ Feb	ມີນາ Mar	ເມສາ Apr	ພຶດສະພາ May	ມິຖຸນາ Jun	ກໍລະກົດ Jul	ສິງຫາ Aug	ກັນຍາ Sep	ຕຸລາ Oct	ພະຈິກ Nov	ທັນວາ Dec	ຫມົດປີ Annual
Tx	28.3	30.4	33.0	34.3	32.9	31.8	31.3	30.9	30.9	30.8	29.8	28.1	31.0
Tn	16.3	18.5	21.5	23.8	24.6	24.9	24.8	24.6	24.1	22.9	19.9	16.5	21.9
(Tx+Tn)/2	22.3	24.5	27.2	29.0	28.7	28.4	28.1	27.8	27.5	26.9	24.8	22.3	26.5
Ux	91	88	86	87	92	93	94	95	95	92	90	91	91
Un	44	42	41	45	55	61	63	65	62	55	48	44	52
(Ux+Un)/2	68	65	63	66	74	77	79	80	79	74	69	68	72
R	7.2	13.1	33.6	85.3	245.3	279.2	275.1	330.5	306.7	77.5	11.2	2.8	1 667.5
Sun	254.4	218.3	223.4	229.7	206.8	147.7	140.8	137.2	167.1	222.2	236.7	256.7	2 440.9

ແຫລ່ງຂໍ້ມູນ : ກົມອຸຕຸນິຍົມ ແລະ ອຸທິກກະສາດ, ອົງການຊັບພະຍາກອນນໍ້າ ແລະ ສິ່ງແວດລ້ອມ

Source : Department of Meteorology and Hydrology, Water Resources and Environment Administration

ໝາຍເຫດ:

Remark :

(Tx+Tn)/2= ອຸນຫະພູມອາກາດ ສະເລ່ຍ ຫົວໜ່ວຍ ອົງສາເຊ

(Tx+Tn)/2= Mean temperature in °c

Tx = ອຸນຫະພູມອາກາດສະເລ່ຍສູງສຸດ ຫົວໜ່ວຍ ອົງສາເຊ

Tx = Mean maximum temperature in °c

Tn = ອຸນຫະພູມອາກາດ ສະເລ່ຍ ຕໍ່າສຸດ ຫົວໜ່ວຍ ອົງສາເຊ

Tn = Mean minimum temperature in °c

(Ux+Un)/2 = ຄວາມຊຸ່ມຊື່ນຂອງອາກາດສະເລ່ຍ ຫົວໜ່ວຍ ເປີເຊັນ

(Ux+Un)/2 = Mean humidity of air in %

Ux = ຄວາມຊຸ່ມຊື່ນອາກາດ ສະເລ່ຍ ສູງສຸດ ຫົວໜ່ວຍ ເປີເຊັນ

Ux = Mean maximum humidity of air in %

Un = ຄວາມຊຸ່ມຊື່ນອາກາດ ສະເລ່ຍ ຕໍ່າສຸດ, ຫົວໜ່ວຍ ເປີເຊັນ

Un = Mean minimum humidity of air in %

R = ປະລິມານນໍ້າຝົນ ລວມ, ຫົວໜ່ວຍ ມິລີແມັດ

R = Total rainfall in mm

Sun= ຈໍານວນຊົ່ວໂມງແສງແດດລວມ, ຫົວໜ່ວຍ ຊົ່ວໂມງ

Sun = Total sunshine duration in hours

ເຄື່ອງໝາຍ	ມັງກອນ	ກຸມພາ	ມີນາ	ເມສາ	ພຶດສະພາ	ມິຖຸນາ	ກໍລະກົດ	ສິງຫາ	ກັນຍາ	ຕຸລາ	ພະຈິກ	ທັນວາ	ຫມົດປີ
Symbol	Jan	Feb	Mar	Apr	May	Jun	Jul	Aug	Sep	Oct	Nov	Dec	Annual
Tx	27.8	30.9	33.5	34.7	33.8	32.7	31.6	31.5	31.8	30.9	28.7	26.4	31.2
Tn	14.2	15.1	17.9	21.4	23.4	24.3	24.0	23.6	22.9	21.0	17.9	14.4	20.0
(Tx+Tn)/2	21.0	23.0	25.7	28.1	28.6	28.5	27.8	27.5	27.4	25.9	23.3	20.4	25.6
Ux	98	97	96	95	96	97	97	97	97	97	98	98	97
Un	46	37	36	42	52	59	64	66	61	57	54	50	52
(Ux+Un)/2	72	67	66	69	74	78	81	82	79	77	76	74	75
R	14.6	22.1	34.2	96.3	147.0	177.4	224.1	268.5	162.6	106.0	28.9	13.3	1 295.0
Sun	190.1	203.4	202.0	206.6	197.7	133.2	120.1	134.0	173.8	192.3	178.2	172.7	2 104.1

ແຫລ່ງຂໍ້ມູນ : ກົມອຸຕຸນິຍົມ ແລະ ອຸທິກກະສາດ, ອົງການຊັບພະຍາກອນນໍ້າ ແລະ ສິ່ງແວດລ້ອມ

Source : Department of Meteorology and Hydrology, Water Resources and Environment Administration

ໝາຍເຫດ:

(Tx+Tn)/2= ອຸນຫະພູມອາກາດ ສະເລ່ຍ ຫົວໜ່ວຍ ອົງສາເຊ

Tx = ອຸນຫະພູມອາກາດສະເລ່ຍສູງສຸດ ຫົວໜ່ວຍ ອົງສາເຊ

Tn = ອຸນຫະພູມອາກາດ ສະເລ່ຍ ຕໍ່າສຸດ ຫົວໜ່ວຍ ອົງສາເຊ

(Ux+Un)/2 = ຄວາມຊຸ່ມຊື່ນຂອງອາກາດສະເລ່ຍ ຫົວໜ່ວຍ ເປີເຊັນ

Ux = ຄວາມຊຸ່ມຊື່ນອາກາດ ສະເລ່ຍ ສູງສຸດ ຫົວໜ່ວຍ ເປີເຊັນ

Un = ຄວາມຊຸ່ມຊື່ນອາກາດ ສະເລ່ຍ ຕໍ່າສຸດ, ຫົວໜ່ວຍ ເປີເຊັນ

R = ປະລິມານນໍ້າຝົນ ລວມ, ຫົວໜ່ວຍ ມິລີແມັດ

Sun= ຈຳນວນຊົ່ວໂມງແສງແດດລວມ, ຫົວໜ່ວຍ ຊົ່ວໂມງ

Remark :

(Tx+Tn)/2= Mean temperature in °c

Tx = Mean maximum temperature in °c

Tn = Mean minimum temperature in °c

(Ux+Un)/2 = Mean humidity of air in %

Ux = Mean maximum humidity of air in %

Un = Mean minimum humidity of air in %

R = Total rainfall in mm

Sun = Total sunshine duration in hours

ເຄື່ອງໝາຍ Symbol	ມັງກອນ Jan	ກຸມພາ Feb	ມີນາ Mar	ເມສາ Apr	ພຶດສະພາ May	ມິຖຸນາ Jun	ກໍລະກົດ Jul	ສິງຫາ Aug	ກັນຍາ Sep	ຕຸລາ Oct	ພະຈິກ Nov	ທັນວາ Dec	ຫມົດປີ Annual
Tx	29.3	31.4	34.0	35.0	33.7	32.1	31.2	30.7	31.1	30.5	28.9	27.6	31.3
Tn	14.9	17.7	21.3	23.9	24.6	24.7	24.1	24.0	23.5	21.4	17.7	14.8	21.1
(Tx+Tn)/2	22.1	24.5	27.7	29.4	29.2	28.4	27.7	27.3	27.3	25.9	23.3	21.2	26.2
Ux	94	92	88	88	91	91	92	93	94	92	92	92	92
Un	38	40	40	44	53	61	62	66	61	55	48	43	51
(Ux+Un)/2	66	66	64	66	72	76	77	80	78	73	70	67	71
R	3.7	17.3	31.9	92.1	168.4	256.3	220.4	340.1	218.7	86.6	6.8	2.4	1 444.9
Sun													

ແຫລ່ງຂໍ້ມູນ : ກົມອຸຕຸນິຍົມ ແລະ ອຸທິກກະສາດ, ອົງການຊັບພະຍາກອນນໍ້າ ແລະ ສິ່ງແວດລ້ອມ

Source : Department of Meteorology and Hydrology, Water Resources and Environment Administration

ໝາຍເຫດ:

Remark :

(Tx+Tn)/2= ອຸນຫະພູມອາກາດ ສະເລ່ຍ ຫົວໜ່ວຍ ອົງສາເຊ
 Tx = ອຸນຫະພູມອາກາດສະເລ່ຍສູງສຸດ ຫົວໜ່ວຍ ອົງສາເຊ
 Tn = ອຸນຫະພູມອາກາດ ສະເລ່ຍ ຕໍ່າສຸດ ຫົວໜ່ວຍ ອົງສາເຊ
 (Ux+Un)/2 = ຄວາມຊຸ່ມຊື່ນຂອງອາກາດສະເລ່ຍ ຫົວໜ່ວຍ ເປີເຊັນ
 Ux = ຄວາມຊຸ່ມຊື່ນອາກາດ ສະເລ່ຍ ສູງສຸດ ຫົວໜ່ວຍ ເປີເຊັນ
 Un = ຄວາມຊຸ່ມຊື່ນອາກາດ ສະເລ່ຍ ຕໍ່າສຸດ, ຫົວໜ່ວຍ ເປີເຊັນ
 R = ປະລິມານນໍ້າຝົນ ລວມ, ຫົວໜ່ວຍ ມິລີແມັດ
 Sun= ຈໍານວນຊົ່ວໂມງແສງແດດລວມ, ຫົວໜ່ວຍ ຊົ່ວໂມງ

(Tx+Tn)/2= Mean temperature in °c
 Tx = Mean maximum temperature in °c
 Tn = Mean minimum temperature in °c
 (Ux+Un)/2 = Mean humidity of air in %
 Ux = Mean maximum humidity of air in %
 Un = Mean minimum humidity of air in %
 R = Total rainfall in mm
 Sun = Total sunshine duration in hours

ຕາຕະລາງ 12

ເກນປົກກະຕິ ຂໍ້ມູນອຸຕຸນິຍົມ ປີ 2008

ສະຖານີ: ປາກເຊ

Table 12

Normal Meteorology 2008

Station: Pakse

ເຄື່ອງໝາຍ	ມັງກອນ	ກຸມພາ	ມີນາ	ເມສາ	ພຶດສະພາ	ມິຖຸນາ	ກໍລະກົດ	ສິງຫາ	ກັນຍາ	ຕຸລາ	ພະຈິກ	ທັນວາ	ຫມົດປີ
Symbol	Jan	Feb	Mar	Apr	May	Jun	Jul	Aug	Sep	Oct	Nov	Dec	Annual
Tx	31.4	32.9	34.6	35.0	33.1	31.3	30.6	30.3	30.5	30.9	30.7	30.5	31.8
Tn	18.2	20.8	23.7	25.3	24.9	24.7	24.3	24.0	23.8	22.8	20.8	18.5	22.6
(Tx+Tn)/2	24.8	26.9	29.2	30.2	29.0	28.0	27.5	27.2	27.1	26.9	25.8	24.5	27.2
Ux	86	81	77	82	89	92	93	93	94	92	89	86	88
Un	35	37	39	45	55	65	67	68	65	59	51	42	52
(Ux+Un)/2	61	59	58	64	72	78	80	81	80	76	70	64	70
R	1.7	11.5	22.0	66.0	219.4	362.4	373.5	480.6	308.6	98.8	20.6	2.4	1 967.4
Sun	277.0	246.4	257.1	227.2	210.8	142.5	145.4	134.4	148.6	196.5	224.7	255.3	2 466.0

ແຫລ່ງຂໍ້ມູນ : ກົມອຸຕຸນິຍົມ ແລະ ອຸທິກກະສາດ, ອົງການຊັບພະຍາກອນນໍ້າ ແລະ ສິ່ງແວດລ້ອມ

Source : Department of Meteorology and Hydrology, Water Resources and Environment Administration

ໝາຍເຫດ:

(Tx+Tn)/2= ອຸນຫະພູມອາກາດ ສະເລ່ຍ ຫົວໜ່ວຍ ອົງສາເຊ

Tx = ອຸນຫະພູມອາກາດສະເລ່ຍສູງສຸດ ຫົວໜ່ວຍ ອົງສາເຊ

Tn = ອຸນຫະພູມອາກາດ ສະເລ່ຍ ຕໍ່າສຸດ ຫົວໜ່ວຍ ອົງສາເຊ

(Ux+Un)/2 = ຄວາມຊຸ່ມຊື່ນຂອງອາກາດສະເລ່ຍ ຫົວໜ່ວຍ ເປີເຊັນ

Ux = ຄວາມຊຸ່ມຊື່ນອາກາດ ສະເລ່ຍ ສູງສຸດ ຫົວໜ່ວຍ ເປີເຊັນ

Un = ຄວາມຊຸ່ມຊື່ນອາກາດ ສະເລ່ຍ ຕໍ່າສຸດ, ຫົວໜ່ວຍ ເປີເຊັນ

R = ປະລິມານນໍ້າຝົນ ລວມ, ຫົວໜ່ວຍ ມິລີແມັດ

Sun= ຈຳນວນຊົ່ວໂມງແສງແດດລວມ, ຫົວໜ່ວຍ ຊົ່ວໂມງ

Remark :

(Tx+Tn)/2= Mean temperature in °c

Tx = Mean maximum temperature in °c

Tn = Mean minimum temperature in °c

(Ux+Un)/2 = Mean humidity of air in %

Ux = Mean maximum humidity of air in %

Un = Mean minimum humidity of air in %

R = Total rainfall in mm

Sun = Total sunshine duration in hours

ຂໍ້ມູນການປົກຄອງ
ADMINISTRATIVE DATA

ລ/ດ Serial No.	ລະຫັດ/ Codes	ຊື່ນະຄອນຫລວງ, ແຂວງ ແລະ ເມືອງ	Vientiane Capital, Provinces and Districts Name
1	01	ນະຄອນຫລວງວຽງຈັນ	Vientiane Capital
	01 01	ເມືອງ ຈັນທະບູລີ	Chanthabuly district
	01 02	ເມືອງ ສີໂຄດຕະບອງ	Sikhottabong district
	01 03	ເມືອງ ໄຊເສດຖາ	Xaysetha district
	01 04	ເມືອງ ສີສັດຕະນາກ	Sisattanak district
	01 05	ເມືອງ ນາຊາຍທອງ	Naxaithong district
	01 06	ເມືອງ ໄຊທານີ	Xaythany district
	01 07	ເມືອງ ຫາດຊາຍຟອງ	Hadxaifong district
	01 08	ເມືອງ ສັງທອງ	Sangthong district
	01 09	ເມືອງ ປາກງື່ມ	Parkngum district
2	02	ແຂວງ ຜົ້ງສາລີ	Phongsaly Province
	02 01	ເມືອງ ຜົ້ງສາລີ	Phongsaly district
	02 02	ເມືອງ ໃຫມ່	May district
	02 03	ເມືອງ ຂວາ	Khua district
	02 04	ເມືອງ ສຳພັນ	Samphanh district
	02 05	ເມືອງ ບູນເໜືອ	Boon neua district
	02 06	ເມືອງ ຍອດອູ	Nhot ou district
	02 07	ເມືອງ ບູນໃຕ້	Boontai district
3	03	ແຂວງ ຫລວງນ້ຳທາ	Luangnamtha Province
	03 01	ເມືອງ ນ້ຳທາ	Namtha district
	03 02	ເມືອງ ສິງ	Sing district
	03 03	ເມືອງ ລອງ	Long district
	03 04	ເມືອງ ວຽງພູຄາ	Viengphoukha district
	03 05	ເມືອງ ນາແລ	Nalae district
4	04	ແຂວງ ອຸດົມໄຊ	Oudomxay Province
	04 01	ເມືອງ ໄຊ	Xay district
	04 02	ເມືອງ ຫລາ	La district
	04 03	ເມືອງ ຫມໍ້	Namor district
	04 04	ເມືອງ ງາ	Nga district
	04 05	ເມືອງ ແບ່ງ	Beng district
	04 06	ເມືອງ ຮຸນ	Hoon district
	04 07	ເມືອງ ປາກແບ່ງ	Pakbeng district
5	05	ແຂວງ ບໍ່ແກ້ວ	Bokeo Province
	05 01	ເມືອງ ຫ້ວຍຊາຍ	Huoixai district
	05 02	ເມືອງ ຕົ້ນເຜິ້ງ	Tonpheung district
	05 03	ເມືອງ ເມິງ	Meung district

ລ/ດ Serial No.	ລະຫັດ/ Codes	ຊື່ນະຄອນຫລວງ, ແຂວງ ແລະ ເມືອງ	Vientiane Capital, Provinces and Districts Name
	05 04	ເມືອງ ຜາອຸດົມ	Pha oudom district
	05 05	ເມືອງ ປາກທາ	Paktha District
6	06	ແຂວງ ຫລວງພະບາງ	Luangprabang Province
	06 01	ເມືອງ ຫລວງພະບາງ	Luangprabang district
	06 02	ເມືອງ ຊຽງເງິນ	Xieng ngeun district
	06 03	ເມືອງ ນານ	Nan district
	06 04	ເມືອງ ປາກອູ	Park ou district
	06 05	ເມືອງ ນັ້ບາກ	Nambak district
	06 06	ເມືອງ ງອຍ	Ngoi district
	06 07	ເມືອງ ປາກແຊງ	Pak xeng district
	06 08	ເມືອງ ໂພນໄຊ	Phonxay district
	06 09	ເມືອງ ຈອມເພັດ	Chomphet district
	06 10	ເມືອງ ວຽງຄຳ	Viengkham district
	06 11	ເມືອງ ພູຄູນ	Phoukhoun district
7	07	ແຂວງ ຫົວພັນ	Huaphanh Province
	07 01	ເມືອງ ຊຳເໜືອ	Xamneua district
	07 02	ເມືອງ ຊຽງຄໍ້	Xiengkhor district
	07 03	ເມືອງ ວຽງທອງ	Viengthong district
	07 04	ເມືອງ ວຽງໄຊ	Viengxay district
	07 05	ເມືອງ ຫົວເມືອງ	Huameuang district
	07 06	ເມືອງ ຊຳໃຕ້	Xamtay district
	07 07	ເມືອງ ສົບເບົາ	Sopbao district
	07 08	ເມືອງ ແອດ	Add district
8	08	ແຂວງ ໄຊຍະບູລີ	Xayabury Province
	08 01	ເມືອງ ໄຊຍະບູລີ	Xayabury district
	08 02	ເມືອງ ຄອບ	Khop district
	08 03	ເມືອງ ຫົງສາ	Hongsa district
	08 04	ເມືອງ ເງິນ	Ngeun district
	08 05	ເມືອງ ຊຽງຮ່ອນ	Xienghone district
	08 06	ເມືອງ ພຽງ	Phiang district
	08 07	ເມືອງ ປາກລາຍ	Parklai district
	08 08	ເມືອງ ແກ່ນທ້າວ	Kenethao district
	08 09	ເມືອງ ບໍ່ແຕນ	Botene district
	08 10	ເມືອງ ຫົງມີໄຊ	Thongmyxay district
9	09	ແຂວງ ຊຽງຂວາງ	Xiengkhuang Province
	09 01	ເມືອງ ແປກ	Pek district
	09 02	ເມືອງ ຄຳ	Kham district
	09 03	ເມືອງ ຫນອງແຮດ	Nonghed district

ລ/ດ Serial No.	ລະຫັດ/ Codes	ຊື່ນະຄອນຫລວງ, ແຂວງ ແລະ ເມືອງ	Vientiane Capital, Provinces and Districts Name
	09 04	ເມືອງ ຄູນ	Khoune district
	09 05	ເມືອງ ຫມອກ	Mork district
	09 06	ເມືອງ ພູກູດ	Phookood district
	09 07	ເມືອງ ຜາໄຊ	Phaxay district
	09 08	ເມືອງ ທ່າໂທມ	Thathom district
10	10	ແຂວງ ວຽງຈັນ	Vientiane Province
	10 01	ເມືອງ ໂພນໂຮງ	Phonhong district
	10 02	ເມືອງ ທຸລະຄົມ	Thoulakhom district
	10 03	ເມືອງ ແກ້ວອຸດົມ	Keo oudom district
	10 04	ເມືອງ ກາສີ	Kasy district
	10 05	ເມືອງ ວັງວຽງ	Vangvieng district
	10 06	ເມືອງ ເຟືອງ	Feuang district
	10 07	ເມືອງ ຊະນະຄາມ	Xanakharm district
	10 08	ເມືອງ ແມດ	Mad district
	10 09	ເມືອງ ວຽງຄຳ	Viengkham district
	10 10	ເມືອງ ຫິນເຫີບ	Hinherb district
	10 11	ເມືອງ ຮົ່ມ	Hom district
	10 12	ເມືອງ ໄຊສົມບູນ	Xaysomboon district
	11 13	ເມືອງ ຫົ່ນ	Muen district
11	11	ແຂວງ ບໍລິຄຳໄຊ	Borikhamxay Province
	11 01	ເມືອງ ປາກຊັນ	Pakxane district
	11 02	ເມືອງ ທ່າພະບາດ	Thaphabath district
	11 03	ເມືອງ ປາກກະດິງ	Pakkading district
	11 04	ເມືອງ ບໍລິຄັນ	Bolikhanh district
	11 05	ເມືອງ ຄຳເກີດ	Khamkeuth district
	11 06	ເມືອງ ວຽງທອງ	Viengthong district
12	12	ແຂວງ ຄຳມ່ວນ	Khammuane Province
	12 01	ເມືອງ ທ່າແຂກ	Thakhek district
	12 02	ເມືອງ ມະຫາໄຊ	Mahaxay district
	12 03	ເມືອງ ຫນອງປົກ	Nongbok district
	12 04	ເມືອງ ຫິນບູນ	Hinboon district
	12 05	ເມືອງ ຍົມມະລາດ	Nhommalath district
	12 06	ເມືອງ ບົວລະພາ	Bualapha district
	12 07	ເມືອງ ນາກາຍ	Nakai district
	12 08	ເມືອງ ເຊບັ້ງໄຟ	Xebangfay district
	12 09	ເມືອງ ໄຊບົວທອງ	Xaybuathong district

(ຍັງມີຕໍ່/Continued)

ລ/ດ Serial No.	ລະຫັດ/ Codes	ຊື່ນະຄອນຫລວງ, ແຂວງ ແລະ ເມືອງ	Vientiane Capital, Provinces and Districts Name
13	13	ແຂວງ ສະຫວັນນະເຂດ	Savannakhet Province
	13 01	ເມືອງ ໄກສອນ ພົມວິຫານ	Kaysone Phomvihane district
	13 02	ເມືອງ ອຸທຸມພອນ	Outhoomphone district
	13 03	ເມືອງ ອາດສະພັງທອງ	Atsaphangthong district
	13 04	ເມືອງ ພິນ	Phine district
	13 05	ເມືອງ ເຊໂປນ	Sepone district
	13 06	ເມືອງ ນອງ	Nong district
	13 07	ເມືອງ ທ່າປາງທອງ	Thapangthong district
	13 08	ເມືອງ ສອງຄອນ	Songkhone district
	13 09	ເມືອງ ຈຳພອນ	Champhone district
	13 10	ເມືອງ ຊົນບູລີ	Xonbuly district
	13 11	ເມືອງ ໄຊບູລີ	Xaybuly district
	13 12	ເມືອງ ວິລະບູລີ	Vilabuly district
	13 13	ເມືອງ ອາດສະພອນ	Atsaphone district
	13 14	ເມືອງ ໄຊພູທອງ	Xayphoothong district
	13 15	ເມືອງ ພະລານໄຊ	Phalanxay district
14	14	ແຂວງ ສາລະວັນ	Saravane Province
	14 01	ເມືອງ ສາລະວັນ	Saravane district
	14 02	ເມືອງ ຕາໂອ້ຍ	Ta oi district
	14 03	ເມືອງ ຕຸ້ມລານ	Toomlarn district
	14 04	ເມືອງ ນະຄອນເພັງ	Nakhonepheng district
	14 05	ເມືອງ ວາປີ	Vapy district
	14 06	ເມືອງ ຄົງເຊໂດນ	Khongxedone district
	14 07	ເມືອງ ເລົາງາມ	Lao ngarm district
	14 08	ເມືອງ ສະມ້ວຍ	Samuoi district
15	15	ແຂວງ ເຊກອງ	Sekong Province
	15 01	ເມືອງ ລະມາມ	Lamarm district
	15 02	ເມືອງ ກະລີມ	Kaleum district
	15 03	ເມືອງ ດັກຈິງ	Dakcheung district
	15 04	ເມືອງ ທ່າແຕງ	Thateng district
16	16	ແຂວງ ຈຳປາສັກ	Champasack Province
	16 01	ເມືອງ ປາກເຊ	Pakse district
	16 02	ເມືອງ ຊະນະສົມບູນ	Sanasomboon district
	16 03	ເມືອງ ບາຈຽງຈະເລີນສຸກ	Bachiangchaleunsook district
	16 04	ເມືອງ ປາກຊອງ	Paksxong district
	16 05	ເມືອງ ປະທຸມພອນ	Pathoomphone district
	16 06	ເມືອງ ໂພນທອງ	Phonthong district
	16 07	ເມືອງ ຈຳປາສັກ	Champasack district

(ຍັງມີຕໍ່/Continued)

ລ/ດ Serial No.	ລະຫັດ/ Codes	ຊື່ນະຄອນຫລວງ, ແຂວງ ແລະ ເມືອງ	Vientiane Capital, Provinces and Districts Name
	16 08	ເມືອງ ສຸຊຸມາ	Sukhuma district
	16 09	ເມືອງ ມຸນລະປະໂມກ	Moonlapamok district
	16 10	ເມືອງ ໂຂງ	Khong district
17	17	ແຂວງ ອັດຕະປື	Attapeu Province
	17 01	ເມືອງ ໄຊເສດຖາ	Xaysetha district
	17 02	ເມືອງ ສາມະຄີໄຊ	Samakxixay district
	17 03	ເມືອງ ສະຫນາມໄຊ	Sanamxay district
	17 04	ເມືອງ ສານໄຊ	Sanxay district
	17 05	ເມືອງ ພູວົງ	Phouvong district

ຫມາຍເຫດ : - ທົ່ວປະເທດມີ 1 ນະຄອນຫລວງ, 16 ແຂວງ, ແລະ 140 ເມືອງ

Remark : - Whole Country has : 1 Capital, 16 Provinces, and 140 Districts,

ຕາຕະລາງ 14

ຈຳນວນເມືອງ , ບ້ານ ແລະ ຄົວເຮືອນ ແບ່ງຕາມ
ແຂວງ
ຫົວໜ່ວຍ: ຈຳນວນ

Table 14

Number of Districts , Villages and Households
by Provinces
Unit: Number

ລະຫັດ Code	ຊື່ແຂວງ Name of Provinces	ຈຳນວນເມືອງ		ຈຳນວນບ້ານ		ຈຳນວນຄົວເຮືອນ	
		No of districts		No of villages		No of households (Thousand)	
		2007	2008	2007	2008	2007	2008
	ທັງໝົດ Whole country	139	140	9 113	8 786	982 485	1 011 778
01	ນຄ. ວຽງຈັນ Vientiane Capital	9	9	500	500	124 872	128 464
02	ຜົ້ງສາລີ Phongsaly	7	7	563	557	28 802	28 453
03	ຫລວງນໍ້າທາ Luangnamtha	5	5	362	357	28 145	28 831
04	ອຸດົມໄຊ Oudomxay	7	7	502	490	43 618	44 923
05	ບໍ່ແກ້ວ Bokeo	5	5	312	292	27 223	27 520
06	ຫລວງພະບາງ Luangprabang	11	11	821	797	69 265	71 163
07	ຫົວພັນ Huaphanh	8	8	744	738	43 964	44 658
08	ໄຊຍະບູລີ Xayabury	10	10	465	448	63 682	66 575
09	ຊຽງຂວາງ Xiengkhuang	8	8	567	502	39 418	39 029
10	ວຽງຈັນ Vientiane	12	13	528	524	77 069	83 017
11	ບໍລິຄຳໄຊ Borikhamxay	6	6	326	328	39 827	41 127
12	ຄຳມ່ວນ Khammuane	9	9	658	601	62 597	66 297
13	ສະຫວັນນະເຂດ Savannakhet	15	15	1 012	1 006	134 646	139 191
14	ສາລະວັນ Saravane	8	8	682	613	58 047	56 815
15	ເຊກອງ Sekong	4	4	252	239	13 772	15 208
16	ຈຳປາສັກ Champasack	10	10	645	637	107 091	108 568
17	ອັດຕະປື Attapeu	5	5	174	157	20 447	21 939

ແຫລ່ງຂໍ້ມູນ: ຂໍ້ມູນໄດ້ຈາກການລາຍງານຂອງແຂວງ, ກົມສະຖິຕິ, ຜຫ

Source : The data recorded from Provinces, DoS, MPI

ຂໍ້​ມູນ​ພົນ​ລະ​ເມືອງ ແລະ ປະຊາກອນສາດ
POPULATION AND DEMOGRAPHY

ລະຫັດ Code	ຊື່ແຂວງ provinces	Name of provinces	ເນື້ອທີ່ Area (Km2)	ຈຳນວນພົນ/ No.Population			ຄວາມ ໜາແໜ້ນ Density
				ລວມ Total	ຍິງ Female	ຊາຍ Male	
	ຊື່ແຂວງ	Whole country	236 800	6 000 379	3 007 339	2 993 041	25
01	ນຄ. ວຽງຈັນ	Vientiane Capital	3 920	740 010	370 293	369 717	189
02	ຜົ້ງສາລີ	Phongsaly	16 270	172 286	85 830	86 456	11
03	ຫລວງນ້ຳທາ	Luangnamtha	9 325	156 667	79 109	77 558	17
04	ອຸດົມໄຊ	Oudomxay	15 370	285 874	143 161	142 713	19
05	ບໍ່ແກ້ວ	Bokeo	6 196	157 422	79 116	78 306	25
06	ຫລວງພະບາງ	Luangprabang	16 875	431 439	215 440	215 999	26
07	ຫົວພັນ	Huaphanh	16 500	302 809	150 095	152 714	18
08	ໄຊຍະບູລີ	Xayabury	16 389	360 195	178 301	181 893	22
09	ຊຽງຂວາງ	Xiengkhuang	16 358	257 683	127 652	130 031	16
10	ວຽງຈັນ	Vientiane	22 554	454 660	223 392	231 269	20
11	ບໍລິຄຳໄຊ	Borikhamxay	14 863	248 378	122 738	125 641	17
12	ຄຳມ່ວນ	Khammuane	16 315	360 304	183 070	177 234	22
13	ສະຫວັນນະເຂດ	Savannakhet	21 774	874 660	442 866	431 794	40
14	ສາລະວັນ	Saravane	10 691	349 478	177 856	171 622	33
15	ເຊກອງ	Sekong	7 665	92 624	46 794	45 830	12
16	ຈຳປາສັກ	Champasack	15 415	634 756	319 886	314 870	41
17	ອັດຕະປື	Attapeu	10 320	121 134	61 740	59 394	12

ແຫຼ່ງຂໍ້ມູນ: ຕົວເລກຄາດຄະເນຈາກຜົນຂອງການສຳຫລວດພົນລະເມືອງ ແລະ ທີ່ຢູ່ອາໄສປີ 2005, ກົມສະຖິຕິ, ຜທ.

Source : Figures are estimated from the Population and Housing Census 2005, DoS, MPI

ຕາຕະລາງ 16

ການແຈກຢາຍຂອງພົນລະເມືອງ ແບ່ງຕາມ

ເພດ ແລະ ຫມວດອາຍຸ ປີ 2008

ຫົວໜ່ວຍ: ພັນຄົນ

Table 16

Population Distribution, by Sex

and Age Group in 2008

Unit : Th. persons

ຫມວດອາຍຸ	ຍິງ	%	ຊາຍ	%	ລວມ	%
Age group	Female		male		Total	
0- 4	404.5	13.5	414.7	13.9	819.2	13.7
5- 9	356.9	11.9	362.4	12.1	719.3	12.0
10-14	373.4	12.4	386.5	12.9	759.9	12.7
15-19	354.3	11.8	365.3	12.2	719.6	12.0
20-24	289.1	9.6	284.4	9.5	573.5	9.6
25-29	234.1	7.8	226.2	7.6	460.3	7.7
30-34	195.2	6.5	187.8	6.3	382.9	6.4
35-39	170.4	5.7	165.5	5.5	335.9	5.6
40-44	150.4	5.0	149.3	5.0	299.8	5.0
45-49	121.9	4.1	120.9	4.0	242.8	4.0
50-54	102.2	3.4	100.0	3.3	202.2	3.4
55-59	77.1	2.6	72.0	2.4	149.1	2.5
60-64	56.7	1.9	52.2	1.7	108.9	1.8
65-69	45.1	1.5	40.2	1.3	85.3	1.4
70-74	32.2	1.1	28.5	1.0	60.7	1.0
75+	44.0	1.5	37.1	1.2	81.1	1.4
ລວມ/ TOTAL	3 007	100	2 993	100	6000.4	100

ແຫລ່ງຂໍ້ມູນ: ຕົວເລກຄາດຄະເນຈາກຜົນຂອງການສຳຫລວດພົນລະເມືອງ ແລະ ທີ່ຢູ່ອາໄສປີ 2005, ກົມສະຖິຕິ, ຜທ.

Source : Figures are estimated from the Population and Housing Census 2005, DoS,MPI

ຮູບທາດອາຍຸຂອງພົນລະເມືອງລາວ ປີ 2008

Lao Population Pyramid, 2008

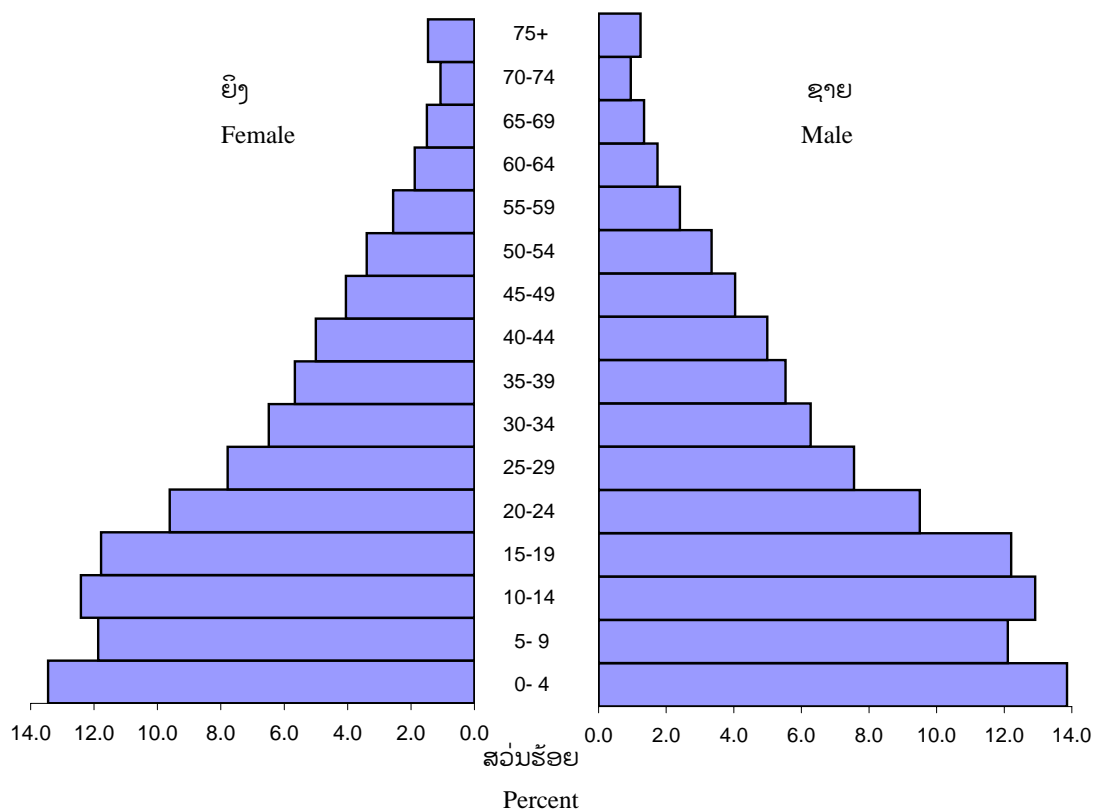

ຕາຕະລາງ 17

Table 17

ຕົວເລກຄາດຄະເນບາງຕົວຊີ້ບອກ

Estimated figures on some demographic

ດ້ານປະຊາກອນຂອງ ສປປ ລາວ

indicators of Lao PDR for year

ສຳລັບປີ 2006 ,2007 ແລະ 2008

2006, 2007 and 2008

ຫົວໜ່ວຍ: ສ່ວນຮ້ອຍ

Unit : percent

ບາງຕົວຊີ້ບອກດ້ານປະຊາກອນ/ Some Demographic Indicators	2007*	2008*
ລວມທົ່ວປະເທດ:		
ອັດຕາການເກີດລວມ (Crude birth rate) ຕໍ່ 1000 ຄົນ/ per 1000 Prs	32.6	31.6
ອັດຕາການຕາຍລວມ (Crude death rate) ຕໍ່ 1000 ຄົນ/ per 1000 Prs	9.1	8.7
ອັດຕາການເພີ່ມແບບທຳມະຊາດ (RNI), (ສ່ວນຮ້ອຍ)/ Percent	2.4	2.3
ອັດຕາການຈະເລີນພັນລວມ (Total fertility rate) ຕໍ່ແມ່ຍິງ 1 ຄົນ/ Per 1 woman	4.2	4.0
ອາຍຸຍືນສະເລ່ຍ (Life expectancy at birth)	62.5	63.2
ອັດຕາການຕາຍຂອງເດັກອ່ອນຕໍ່ກວ່າ 1 ປີ (Infant mortality rate) ຕໍ່ 1000 ຄົນ ເດັກທີ່ເກີດມີຊີວິດ/ Per 1000 of life birth	64.4	61.8
ອັດຕາການຕາຍຂອງເດັກຕໍ່ກວ່າ 5 ປີ (U5MR) ຕໍ່ 1000 ຄົນ ເດັກທີ່ເກີດມີຊີວິດ/ Per 1000 of life birth	88.6	84.4

ໝາຍເຫດ: " * " ຕົວເລກຄາດຄະເນ

Remark: " * " Estimated figure

ແຫຼ່ງຂໍ້ມູນ: ຕົວເລກຄາດຄະເນຈາກຜົນຂອງການສຳຫລວດພົນລະເມືອງ ແລະ ທີ່ຢູ່ອາໄສປີ 2005, ກົມສະຖິຕິ, ຜທ.

Source : Figures are estimated from the Population and Housing Census 2005, DoS,MPI

ຂໍ້​ມູນ​ແຮງ​ງານ
ແລະ ການ​ມີ​ວຽກ​ເຮັດ​ງານ​ທຳ
LABOUR AND EMPLOYMENT

ຕາຕະລາງ 18

ບາງຂໍ້ມູນດ້ານແຮງງານປີ 2007-2008

ຫົວໜ່ວຍ: ຄົນ

Table 18

Some Data for Labour and Employment, 2007-2008

Unit : person

ລຳດັບ Serial	ລາຍການ	Items	2007	2008
1	ແຮງງານຕ່າງປະເທດທີ່ມາເຮັດວຽກໃນລາວ	Foreign labour	8 334	9 874
2	ການສະໜັກງານ	Apply for job	9097	...
	ຜູ້ສະໜັກງານພາຍໃນປະເທດທົ່ວໄປ	General applicants	9097	...
	ແຮງງານລາວໄປເຮັດວຽກຢູ່ຕ່າງປະເທດ	Lao workers go for work in abroad	3435	...
3	ການສະໜອງງານ	Placement	8514	...
	ຜູ້ສະໜັກງານພາຍໃນປະເທດທົ່ວໄປ	General applicants	8514	...
	ແຮງງານລາວໄປເຮັດວຽກຢູ່ຕ່າງປະເທດ	Lao workers go for work in abroad	2 687	3 093
4	ແຮງງານພາຍໃນໂຮງງານອຸດສາຫະກຳ ແລະ ຫັດຖະກຳ	Labour in manufacturing industry and handicraft	105 329	121 979

ແຫຼ່ງຂໍ້ມູນ: ກະຊວງແຮງງານ ແລະ ສະຫວັດດີການສັງຄົມ, ລັດວິສາຫະກິດຈັດທາງານ ແລະ ກະຊວງອຸດສາຫະກຳ-ຫັດຖະກຳ

ຫມາຍເຫດ: ລາຍການ 1 ແມ່ນແຮງງານຕ່າງປະເທດທີ່ມາຂຶ້ນທະບຽນນຳກະຊວງແຮງງານ

ລາຍການ 2 ແລະ 3 ແມ່ນຈຳນວນແຮງງານທີ່ມາສະໜັກງານເພື່ອຊອກວຽກເຮັດງານທຳນຳບໍລິສັດຈັດ
ທາງານພາຍໃນປະເທດ

ລາຍການ 4 ແມ່ນແຮງງານສະເພາະຂະແໜງອຸດສາຫະກຳ - ຫັດຖະກຳ ທົ່ວປະເທດ

Source : Ministry of Labour and Social Welfare , Ministry of Industry - Handicraft

Remark : 1 Foreign Labour come to Registrate at Ministry
of Labour and Social Welfare

2 and 3 Labour Apply for Job at Domestic Labour Organization Company in country

4 Labour covered only in Industry and Handicraft Sectors

ຂໍ້​ມູນ​ລວມ​ຍອດ​ຜະ​ລິ​ດ​ຕະ​ພັນ​ພາຍ​ໃນ
GROSS DOMESTIC PRODUCT

ຕາຕະລາງ 20
ຕົວເລກລວມຍອດຜລິດຕະພັນພາຍໃນ
ແບ່ງຕາມກິດຈະກຳຕົ້ນຕໍ, ລາຄາໃນປີ
(ລ້ານກີບ)

Table 20
Gross Domestic Products (GDP)
by activity at current price
(mill. kip)

ຂະແໜງການ	Sector	ປັບປຸງເບື້ອງຕົ້ນ	ຄາດຄະເນເບື້ອງຕົ້ນ
		(Primiry Revise)	(Primiry Estimated)
		2007	2008
ກະສິກຳ	Agriculture	12 621 353	13 889 289
ການປູກຝັງ, ລ້ຽງສັດ ແລະ ປ່າໄມ້	Planting, livestock and forestry	11 217 236	12 334 548
ການປູກຝັງ ແລະ ລ້ຽງສັດ	Planting and livestock	9 443 959	10 463 781
ປ່າໄມ້	Forestry	1 773 277	1 870 767
ການປະມົງ	Fishing	1 404 117	1 554 741
ອຸດສາຫະກຳ	Industry	10 723 778	11 953 908
ບໍ່ແຮ່ ແລະ ການຂຸດຄົ້ນ	Mining and quarrying	4 245 306	4 595 013
ອຸດສາຫະກຳປຸງແຕ່ງ	Manufacturing	3 399 432	3 998 754
ອຸດສາຫະກຳໄຟຟ້າ ແລະ ນໍ້າປະປາ	Electricity and water	1 048 292	1 172 881
ການກໍ່ສ້າງ	Construction	2 030 748	2 187 259
ບໍລິການ	Services	14 486 725	17 281 815
ການຄ້າ ຂາຍຍົກ ຂາຍຍ່ອຍ ແລະ ສ້ອມແປງ	Wholesale and retail trade, repairs	7 517 863	8 741 788
ໂຮງແຮມ ແລະ ຮ້ານອາຫານ	Hotels and restaurants	268 872	301 114
ການຂົນສົ່ງ, ສາງ, ໄປສະນີ ແລະ ໂທລະຄົມມະນາຄົມ	Transport, storage, post and communication	1 723 585	2 120 044
ການບໍລິການດ້ານການເງິນ	Financial intermediation	1 126 358	1 483 520
ການເຊົ່າຊື້ ແລະ ການບໍລິການທຸລະກິດ	Real estate and business services	1 319 212	1 456 928
ການບໍລິການມວນຊົນ, ສັງຄົມ ແລະ ສ່ວນບຸກຄົນ	Community, social and personal services	668 045	755 254
ການວ່າຈ້າງພາຍໃນຄົວເຮືອນ	Private households with employed persons	252 873	299 431
ການບໍລິການຂອງພາກລັດ	Producers of government services	2 264 080	3 084 732
ສື່ກາງການບໍລິການດ້ານການເງິນ (ວັດແທກທາງອ້ອມ)	Financial intermediation services indirectly measured	- 654 162	- 960 997
ລວມຍອດມູນຄ່າເພີ່ມ (ລາຄາພື້ນຖານ)	Gross Value Added	37 831 857	43 125 012
ອາກອນ ຜະລິດຕະພັນ ແລະ ພາສີຂາເຂົ້າ, ສຸດທິ	Taxes on products and import duties, net	2 635 226	3 089 700
ລວມຍອດຜະລິດຕະພັນພາຍໃນ	GDP at market prices	40 467 082	46 214 712

ໃນລາຄາຕະຫຼາດ

ແຫຼ່ງຂໍ້ມູນ: ກົມສະຖິຕິ, ກະຊວງ ແຜນການ ແລະ ການລົງທຶນ

Source: Department of Statistics, Ministry of Planning and Investment

ຕາຕະລາງ 21
 ລວມຍອດຜະລິດຕະພັນພາຍໃນ
 ແບ່ງຕາມກິດຈະກຳຕົ້ນຕໍ,
 ລາຄາຄົງທີ່ ປີ 2002 (ລ້ານກີບ)

Table 21
 Gross Domestic Products (GDP)
 by Activity at Constant Price 2002
 (mill. kip)

ຂະແໜງການ	Sector	ປັບປຸງເບື້ອງຕົ້ນ	ຄາດຄະເນເບື້ອງຕົ້ນ
		(Primiry Revise) 2007	(Primiry Estimated) 2008
ກະສິກຳ	Agriculture	8 467 492	8 782 590
ການປູກຝັງ, ລ້ຽງສັດ ແລະ ປ່າໄມ້	Planting, livestock and forestry	7 545 615	7 836 936
ການປູກຝັງ ແລະ ລ້ຽງສັດ	Planting and livestock	6 381 366	6 620 664
ປ່າໄມ້	Forestry	1 164 249	1 216 272
ການປະມົງ	Fishing	921 877	945 654
ອຸດສາຫະກຳ	Industry	5 304 618	5 857 414
ບໍ່ແຮ່ ແລະ ການຂຸດຄົ້ນ	Mining and quarrying	1 112 467	1 341 451
ອຸດສາຫະກຳປຸງແຕ່ງ	Manufacturing	2 378 014	2 600 753
ອຸດສາຫະກຳໄຟຟ້າ ແລະ ນໍ້າປະປາ	Electricity and water	792 820	841 944
ການກໍ່ສ້າງ	Construction	1 021 317	1 073 267
ບໍລິການ	Services	9 643 087	10 577 623
ການຄ້າ ຂາຍຍົກ ຂາຍຍ່ອຍ ແລະ ສ້ອມແປງ	Wholesale and retail trade, repairs	4 959 284	5 320 257
ໂຮງແຮມ ແລະ ຮ້ານອາຫານ	Hotels and restaurants	176 785	187 878
ການຂົນສົ່ງ, ສາງ, ໄປສະນີ ແລະ ໂທລະຄົມມະນາຄົມ	Transport, storage, post and communication	1 232 450	1 332 763
ການບໍລິການດ້ານການເງິນ	Financial intermediation	739 863	908 066
ການເຊົ່າຊື້ ແລະ ການບໍລິການທຸລະກິດ	Real estate and business services	864 433	887 241
ການບໍລິການມວນຊົນ, ສັງຄົມ ແລະ ສ່ວນບຸກຄົນ	Community, social and personal services	440 920	468 443
ການວ່າຈ້າງພາຍໃນຄົວເຮືອນ	Private households with employed persons	176 128	194 583
ການບໍລິການຂອງພາກລັດ	Producers of government services	1 481 872	1 863 622
ສື່ກາງການບໍລິການດ້ານການເງິນ (ໄວ້ແທກທາງອ້ອມ)	Financial intermediation services indirectly measured	- 428 649	- 585 228
ລວມຍອດມູນຄ່າເພີ່ມ (ລາຄາພື້ນຖານ)	Gross Value Added	23 415 197	25 217 627
ອາກອນ ຜະລິດຕະພັນ ແລະ ພາສີຂາເຂົ້າ,	Taxes on products and Import duties, net	1 726 771	1 881 567
ລວມຍອດຜະລິດຕະພັນພາຍໃນ ໃນລາຄາ	GDP at market prices	25 141 967	27 099 194

ຕະຫຼາດ

ແຫຼ່ງຂໍ້ມູນ: ກົມສະຖິຕິ, ກະຊວງ ແຜນການ ແລະ ການລົງທຶນ

Source: Department of Statistics, Ministry of Planning and Investment

ຕາຕະລາງ 22

ອັດຕາເພີ່ມຂອງລວມຍອດຜະລິດຕະພັນພາຍໃນ
ຕາມລາຄາຄົງທີ່ປີ 2002. (ສ່ວນຮ້ອຍ)

Table 22

Growth rate of Gross Domestic Products (GDP) by
Industrial. Origin at Constant Price 2002. (Percent)

ຂະແໜງການ	Sector	ປັບປຸງເບື້ອງຕົ້ນ	ຄາດຄະເນເບື້ອງຕົ້ນ
		(Primiry Revise)	(Primiry Estimated)
		2007	2008
ກະສິກຳ	Agriculture	8.6	3.7
ການປູກຝັງ, ລ້ຽງສັດ ແລະ ປ່າໄມ້	Planting, livestock and forestry	9.4	3.9
ການປູກຝັງ ແລະ ລ້ຽງສັດ	Planting and livestock	3.0	3.7
ປ່າໄມ້	Forestry	66.4	4.5
ການປະມົງ	Fishing	2.7	2.6
ອຸດສາຫະກຳ	Industry	4.4	10.4
ບໍ່ແຮ່ ແລະ ການຂຸດຄົ້ນ	Mining and quarrying	-11.3	20.6
ອຸດສາຫະກຳປຸງແຕ່ງ	Manufacturing	14.8	9.4
ອຸດສາຫະກຳໄຟຟ້າ ແລະ ນໍ້າປະປາ	Electricity and water	-3.5	6.2
ການກໍ່ສ້າງ	Construction	9.5	5.1
ບໍລິການ	Services	9.1	9.7
ການຄ້າ ຂາຍຍົກ ຂາຍຍ່ອຍ ແລະ ສ້ອມແປງ	Wholesale and retail trade, repairs	10.5	7.3
ໂຮງແຮມ ແລະ ຮ້ານອາຫານ	Hotels and restaurants	7.5	6.3
ການຂົນສົ່ງ, ສາງ, ໄປສະນີ ແລະ ໂທລະຄົມມະນາຄົມ	Transport, storage, post and communication	7.4	8.1
ການບໍລິການດ້ານການເງິນ	Financial intermediation	5.2	22.7
ການເຊົ່າຊື້ ແລະ ການບໍລິການທຸລະກິດ	Real estate and business services	10.2	2.6
ການບໍລິການມວນຊົນ, ສັງຄົມ ແລະ ສ່ວນບຸກຄົນ	Community, social and personal services	5.0	6.2
ການວ່າຈ້າງພາຍໃນຄົວເຮືອນ	Private households with employed persons	4.7	10.5
ການບໍລິການຂອງພາກລັດ	Producers of government services	15.5	25.8
ສື່ກາງການບໍລິການດ້ານການເງິນ (ວັດແທກທາງອ້ອມ)	Financial intermediation services indirectly measured	35.3	36.5
ລວມຍອດມູນຄ່າເພີ່ມ (ລາຄາພື້ນຖານ)	Gross Value Added	7.8	7.7
ອາກອນ ຜະລິດຕະພັນ ແລະ ພາສີຂາເຂົ້າ, ສຸດທິ	Taxes on products and Import duties, net	8.1	9.0
ລວມຍອດຜະລິດຕະພັນພາຍໃນ	GDP at market prices	7.8	7.8

ໃນລາຄາຕະຫຼາດ

ແຫຼ່ງຂໍ້ມູນ: ກົມສະຖິຕິ, ກະຊວງ ແຜນການ ແລະ ການລົງທຶນ

Source: Department of Statistics, Ministry of Planning and Investment

ຕາຕະລາງ 23

ໂຄງປະກອບຂອງຕົວເລກລວມຍອດຜະລິດ
ຕະພັນພາຍໃນແບ່ງຕາມຂະແໜງການໃນ
ລາຄາໃນປີ (ສ່ວນຮ້ອຍ)

Table 23

Share of Gross Domestic Products (GDP)
by Industrial Origin at Current Price (Percent)

ຂະແໜງການ	Sector	ປັບປຸງເບື້ອງຕົ້ນ	ຄາດຄະເນເບື້ອງຕົ້ນ
		(Primiry Revise)	(Primiry Estimated)
		2007	2008
ກະສິກຳ	Agriculture	31.2	30.1
ການປູກຝັງ, ລ້ຽງສັດ ແລະ ປ່າໄມ້	Planting, livestock and forestry	27.7	26.7
ການປູກຝັງ ແລະ ລ້ຽງສັດ	Planting and lvestock	23.3	22.6
ປ່າໄມ້	Forestry	4.4	4.0
ການປະມົງ	Fishing	3.5	3.4
ອຸດສາຫະກຳ	Industry	26.5	25.9
ບໍ່ແຮ່ ແລະ ການຂຸດຄົ້ນ	Mining and quarrying	10.5	9.9
ອຸດສາຫະກຳປຸງແຕ່ງ	Manufacturing	8.4	8.7
ອຸດສາຫະກຳໄຟຟ້າ ແລະ ນໍ້າປະປາ	Electricity and water	2.6	2.5
ການກໍ່ສ້າງ	Construction	5.0	4.7
ບໍລິການ	Services	35.8	37.4
ການຄ້າ ຂາຍຍົກ ຂາຍຍ່ອຍ ແລະ	Wholesale and retail trade, repairs	18.6	18.9
ໂຮງແຮມ ແລະ ຮ້ານອາຫານ	Hotels and restaurants	0.7	0.7
ການຂົນສົ່ງ, ສາງ, ໄປສະນີ ແລະ	Transport, Storage, post and communication	4.3	4.6
ໂທລະຄົມມະນາຄົມ			
ການບໍລິການດ້ານການເງິນ	Financial intermediation	2.8	3.2
ການເຊົ່າຊື້ ແລະ ການບໍລິການທຸລະກິດ	Real estate and business services	3.3	3.2
ການບໍລິການມວນຊົນ, ສັງຄົມ ແລະ	Community, social and personal services	1.7	1.6
ສ່ວນບຸກຄົນ			
ການວ່າຈ້າງພາຍໃນຄົວເຮືອນ	Private households with employed persons	0.6	0.6
ການບໍລິການຂອງພາກລັດ	Producers of government services	5.6	6.7
ສື່ກາງການບໍລິການດ້ານການເງິນ	Financial intermediation services indirectly measured	1.6	2.1
(ວັດແທກທາງອ້ອມ)			
ລວມຍອດມູນຄ່າເພີ່ມ (ລາຄາພື້ນຖານ)	Gross Value Added	93.5	93.3
ອາກອນຜະລິດຕະພັນ ແລະ	Taxes on products and Import duties, net	6.5	6.7
ພາສີຂາເຂົ້າ, ສດທິ			
ລວມຍອດຜະລິດຕະພັນພາຍໃນ	GDP at market prices	100.0	100.0

ແຫຼ່ງຂໍ້ມູນ: ກົມສະຖິຕິ, ກະຊວງ ແຜນການ ແລະ ການລົງທຶນ

Source: Department of Statistics, Ministry of Planning and Investment

ຕາະຕະລາງ 24

ລວມຍອດຜະລິດຕະພັນພາຍໃນ ຕໍ່ຫົວຄົນ
(ກີບ ແລະ ໂດລາສະຫະລັດ)

Table 24

Gross Domestic Products Per Capita
(Kip and \$US)

ຂະແໜງການ	Sector	ປັບປຸງເບື້ອງຕົ້ນ	ຄາດຄະເນເບື້ອງຕົ້ນ
		(Primiry Revise)	(Primiry Estimated)
		2007	2008
ລວມຍອດຜະລິດຕະພັນພາຍໃນ ໃນລາຄາ ໃນປີ (ລ້ານກີບ)	Gross domestic product by activity at current price (Million LAK)	40 467 082	46 214 712
ອັດຕາແລກປ່ຽນ	Exchange rate	9 605	8 752
GDP ລາຄາໃນປີ, (ລ້ານ ໂດລາສະຫະລັດ)	Gross domestic product by activity at current price (Million \$)	4 213	5 280
GDP ລາຄາໃນປີ ຕໍ່ ຫົວຄົນ (US\$)	GDP Per capita in \$	714	875

ແຫຼ່ງຂໍ້ມູນ: ກົມສະຖິຕິ, ກະຊວງ ແຜນການ ແລະ ການລົງທຶນ

Source: Department of Statistics, Ministry of Planning and Investment

ໝາຍເຫດ: ຂໍ້ມູນພົນລະເມືອງ ແມ່ນພົນລະເມືອງກາງປີ ຄາດຄະເນຈາກການສຳຫຼວດພົນລະເມືອງປີ 2005

Remark: Mid year population estimated base on population census 2005

ឧ្ម្រងលាតា

PRICE

ຕາຕະລາງ 25

ລາຄາບາງຊະນິດສິນຄ້າໃນທ້ອງຕະຫລາດ

(ລາຄາສະເລັຍ 8 ແຂວງ)

ຫົວໜ່ວຍ: ກີບ

Table 25

Some Commodities in Market Prices

(Average for 8 provinces)

Unit : Kip

ລາຍການ	ຫົວໜ່ວຍ	Item	Unit	2006			2007			2008		
				ເດືອນ1	ເດືອນ7	ເດືອນ12	ເດືອນ1	ເດືອນ7	ເດືອນ12	ເດືອນ1	ເດືອນ7	ເດືອນ12
				Jan	July	Dec	Jan	July	Dec	Jan	July	Dec
ປະເພດສະບຽງອາຫານ		Foods										
ປະເພດເຂົ້າ		Rice										
ເຂົ້າສານໜຽວ	1ກິໂລ	Glutinous rice	1kg	3,056	4,069	3,961	3,989	4,664	4,472	4,514	4,972	4,636
ເຂົ້າສານຈ້າວ	1ກິໂລ	Ordinary rice	1kg	4,361	4,875	4,533	4,653	5,256	4,869	4,867	7,306	6,617
ປະເພດຜັກ		Vegetable										
ຜັກບັ້ງ	1ກິໂລ	Morning glory	1kg	3,625	3,125	3,625	3,750	3,042	3,000	3,250	3,750	4,292
ຜັກກາດຂາວ	1ກິໂລ	Spinach	1kg	3,667	5,542	6,000	6,000	5,708	5,708	5,292	6,792	7,208
ໝາກແຕງ	1ກິໂລ	Cucumber	1kg	2,403	2,462	2,778	3,278	2,875	2,847	2,833	3,250	3,333
ປະເພດຊີ້ນ		Meat										
ຊີ້ນໝູ	1ກິໂລ	Pork	1kg	26,083	26,500	26,139	26,000	27,472	28,250	28,472	30,139	30,222
ຊີ້ນຄວາຍ	1ກິໂລ	Buffalo	1kg	27,444	30,056	29,861	29,694	32,028	32,417	32,528	32,872	32,528
ຊີ້ນງົວ	1ກິໂລ	Beef	1kg	29,194	30,889	30,583	30,472	32,667	33,000	33,028	33,306	33,611
ໄກ່ປອກໄກ່ພັນ	1ກິໂລ	Chicken	1kg	21,111	22,972	23,889	30,250	30,389	33,250	28,917	33,361	33,028
ປະເພດປາ		Fish										
ປາສົດ	1ກິໂລ	Fresh fish	1kg	22,861	24,417	24,444	24,667	24,639	24,833	25,028	27,778	25,917
ປາແດກ	1ກິໂລ	Fermented fish	1kg	7,222	7,889	7,972	7,972	8,306	8,333	8,333	9,028	9,306
ປະເພດໄຂ່		Egg										
ໄຂ່ໄກ່	1ໜ່ວຍ	Chicken egg	1unit	958	972	969	969	993	992	997	1,008	978
ປະເພດອາຫານອື່ນໆ		Other foods										
ນ້ຳຕານ	1ກິໂລ	Sugar	1kg	6,431	7,264	7,236	7,181	6,958	6,778	6,750	6,722	6,264
ນົມຊຸ້ນຫວານ	1ປ້ອງ	Condensed milk	1can	6,333	6,361	6,347	6,389	6,250	6,417	6,417	6,875	6,861
ປະເພດອື່ນໆ		Others										
ນ້ຳມັນແອັດຊັງ	1ລິດ	Regular gasoline	1litre	7,496	9,420	7,876	7,629	9,314	10,102	10,234	12,132	6,125
ນ້ຳມັນກະຊວນ	1ລິດ	Diesel	1litre	6,764	8,166	7,108	6,860	7,697	9,092	9,334	12,038	5,929
ປຶ້ມຂຽນ	1ຫົວ	Note book	1unit	1,556	1,556	1,611	1,833	1,833	2,000	2,000	2,000	2,000
ສະບູລັກ	1ກ້ອນ	Soap (LUCK)	1unit	3,250	3,250	3,222	3,167	3,278	3,417	3,417	3,417	3,417
ຢາເສັ້ນ	1ກິໂລ	Tobacco	1kg	20,417	21,139	21,139	23,417	24,250	25,806	25,778	26,472	26,972
ຢາສູບອາແດງ	1ຊອງ	Cigarette(A)	1box	3,750	3,903	3,986	3,875	3,861	3,861	3,861	3,875	3,875
ຊີມັງ ກາເສືອ	1 ເປົາ	Ciment	1 bag	37,111	38,611	38,694	39,194	38,861	37,222	38,556	42,681	44,194
ສັງກະສິລາວ	1 ແຜ່ນ	Tin roof	1 sheet	31,556	33,667	33,778	34,000	34,056	35,333	35,333	36,306	36,806

ແຫລ່ງຂໍ້ມູນ: ກົມສະຖິຕິ, ຜຫ

Source: Department of Statistics, MPI

ປີ/ເດືອນ Year/ Month	ເດືອນ/Month												ສະເລ່ຍປີ Annual Average	ອັດຕາ ເງິນເຟີ້ Inflation rate
	1	2	3	4	5	6	7	8	9	10	11	12		
2000	101.5	103.3	104.2	106.4	107.7	108.9	109.7	111.0	113.7	112.8	110.7	110.6	108.4	23.1
2001	111.8	112.6	113.0	114.7	116.2	116.1	117.3	120.0	120.8	120.8	119.8	118.9	116.8	7.8
2002	119.8	120.7	121.1	123.3	124.0	126.7	130.8	135.1	138.6	138.1	136.6	136.9	129.3	10.7
2003	138.2	139.6	142.7	145.3	146.6	147.8	150.0	155.2	158.5	158.0	155.3	154.2	149.3	15.5
2004	155.6	157.6	159.8	162.6	164.7	166.4	168.2	169.5	170.2	168.7	167.9	167.6	164.9	10.5
2005	168.1	168.7	170.1	173.0	174.6	175.5	177.2	180.6	183.2	184.6	182.6	182.3	176.7	7.2
2006	181.7	183.2	184.1	187.4	188.5	189.7	190.9	193.1	193.2	191.5	190.7	190.8	188.7	6.8
2007	191.7	192.2	192.6	194.1	195	196.3	197.7	200.0	201.4	202.2	202.6	201.3	197.3	4.5
2008	203.4	204.5	207.5	210.9	215.1	216.3	217.3	219.2	218.5	215.4	211.8	207.9	212.3	7.6

ແຫຼ່ງຂໍ້ມູນ: ກົມສະຖິຕິ, ຜທ

Source: Department of Statistics, MPI

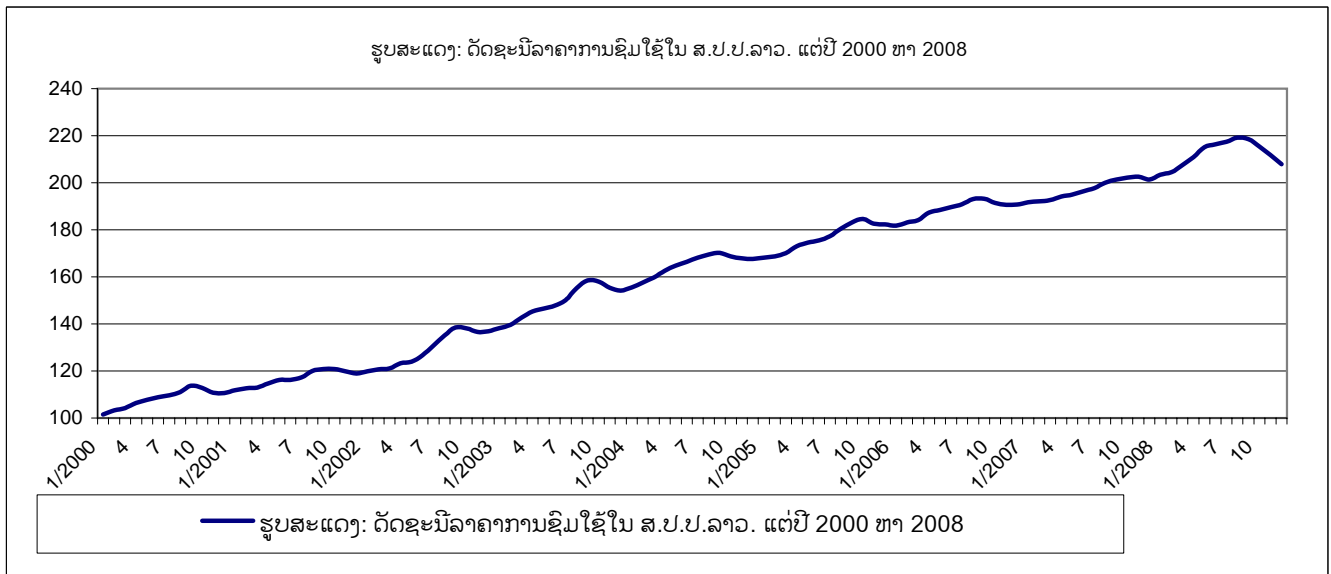

ປີ/ເດືອນ Year/ Month	ເດືອນ/Month												ສະເລ່ຍປີ Annual Average	ອັດຕາ ເງິນໝີ່ Inflation rate
	1	2	3	4	5	6	7	8	9	10	11	12		
ພາກເໜືອ/ North region														
2004	142.9	143.7	144.9	147.1	149.0	150.6	152.3	152.5	152.7	152.1	151.8	151.7	149.3	7.3
2005	151.8	152.6	153.6	157.2	159.4	160.9	162.5	165.4	167.6	169.0	167.7	168.9	161.4	8.1
2006	168.9	169.6	170.3	173.1	175.4	176.7	177.7	179.2	179.5	178.7	177.7	177.3	175.3	8.7
2007	179.0	178.2	178.5	179.6	181.8	183.9	184.4	187.8	188.9	188.6	189.7	189.3	184.1	5.0
2008	190.0	190.2	191.7	194.1	196.7	198.5	200.0	202.4	202.2	201.5	199.0	197.1	197.0	7.0
ພາກກາງ/ Center region														
2004	161.4	163.9	166.6	169.2	171.5	173.3	175.8	177.7	178.4	176.8	175.8	175.4	172.2	11.3
2005	176.2	176.9	178.6	180.8	182.1	183.0	185.0	188.5	191.2	193.0	190.8	189.9	184.7	7.3
2006	188.9	190.6	191.5	194.5	195.3	196.5	197.3	199.1	199.1	197.3	196.7	197.0	195.3	5.8
2007	197.5	197.9	198.2	199.9	200.4	201.8	202.9	204.8	206.5	207.8	207.9	206.5	202.7	3.8
2008	208.9	210.7	214.9	217.7	222.9	224.1	224.6	226.8	226.1	221.5	217.2	212.1	219.0	8.0
ພາກໃຕ້/ South region														
2004	149.7	151.8	153.4	157.7	159.6	161.0	159.9	160.4	161.4	159.5	158.7	158.4	157.6	11.2
2005	158.5	158.6	159.4	164.1	165.6	165.7	166.4	170.4	173.0	172.9	171.1	170.6	166.4	5.5
2006	170.8	172.2	173.4	178.7	179.2	180.2	182.7	187.5	187.5	184.9	184.8	184.3	180.5	8.5
2007	185.0	187.2	188.3	189.9	190.1	190.2	193.6	195.9	196.5	197.0	197.5	196.9	192.3	6.6
2008	198.4	198.3	199.1	206.0	208.6	209.5	211.5	211.1	210.0	208.7	206.2	204.0	205.9	7.1

ແຫລ່ງຂໍ້ມູນ: ກົມສະຖິຕິ, ຕທ

Source: Department of Statistics, MPI

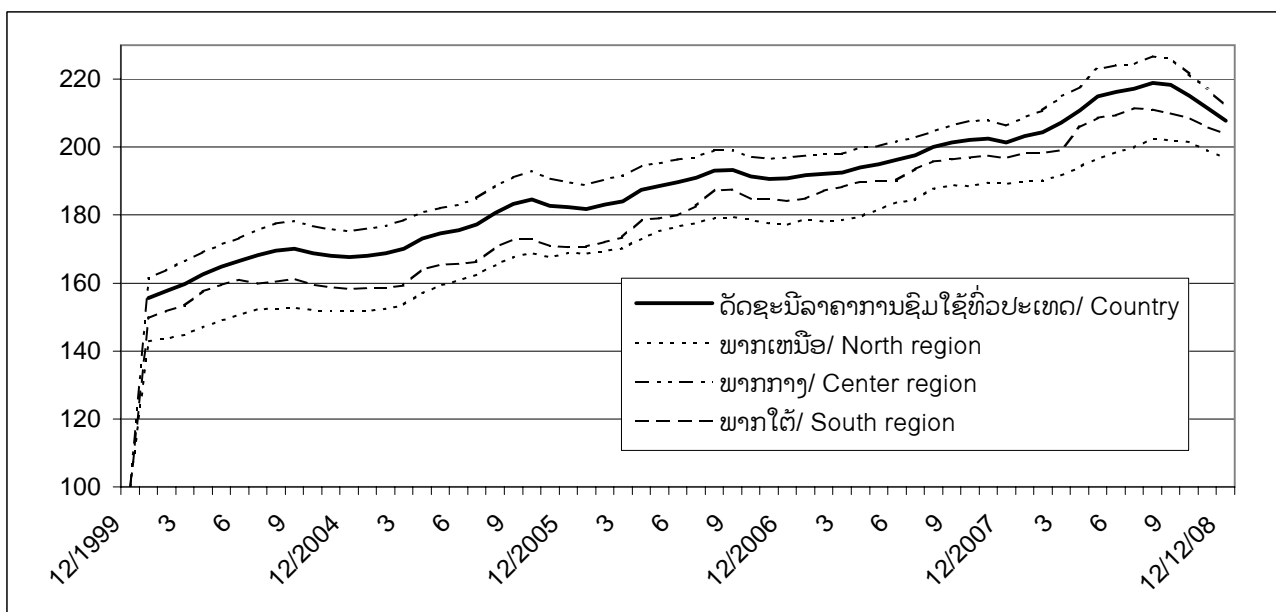

ປີ/ເດືອນ Year/ Month	ເດືອນ/Month											
	1	2	3	4	5	6	7	8	9	10	11	12
ໝວດສະບຽງອາຫານ/Foods Group												
2001	110.9	112.2	112.8	115.6	118.2	117.8	119.0	122.9	122.9	121.6	118.8	116.1
2002	117.8	120.1	121.6	124.8	125.9	128.0	132.7	135.8	138.4	136.2	132.2	132.1
2003	132.9	134.5	138.1	141.5	144.7	147.2	150.5	159.6	164.4	161.9	154.6	151.2
2004	152.2	155.1	158.1	162.7	165.8	167.3	169.6	170.9	171.0	166.3	164.0	162.6
2005	163.5	164.6	166.8	170.7	173.7	175.4	178.1	183.6	187.0	187.2	183.7	182.0
2006	181.1	182.8	184.7	190.6	191.5	193.2	195.8	199.7	200.7	198.9	198.2	198.9
2007	201.5	202.1	202.9	204.7	204.9	206.7	209.5	213.3	216.0	216.5	214.0	210.7
2008	213.5	216.7	221.4	228.4	233.9	236.1	237.3	243.9	243.7	239.3	236.0	233.0
ໝວດທີ່ບໍ່ແມ່ນສະບຽງອາຫານ/Non-foods Group												
2001	112.5	112.9	113.1	114.0	114.6	114.7	115.7	117.5	119.0	120.2	120.7	121.3
2002	121.5	121.3	120.7	122.0	122.3	125.5	128.6	134.5	138.4	139.6	140.4	141.1
2003	142.7	144.0	146.7	148.5	148.2	148.3	149.6	151.4	153.4	154.7	155.9	156.8
2004	158.5	159.8	161.2	162.5	163.8	165.8	167.0	168.3	169.5	170.8	171.3	171.8
2005	172.0	172.3	173.0	175.0	175.3	175.7	176.5	178.1	179.9	182.4	181.7	182.5
2006	182.2	183.4	183.5	184.8	186.0	186.8	186.9	187.7	187.0	185.4	184.5	184.1
2007	183.7	184.0	184.1	185.4	186.8	187.7	188.0	189.1	189.4	190.4	193.2	193.7
2008	195.1	194.5	196.0	196.5	199.6	200.1	201.0	198.8	197.7	195.7	191.9	187.3

ແຫຼ່ງຂໍ້ມູນ: ກົມສະຖິຕິ, ຕຸທ

Source: Department of Statistics, MPI

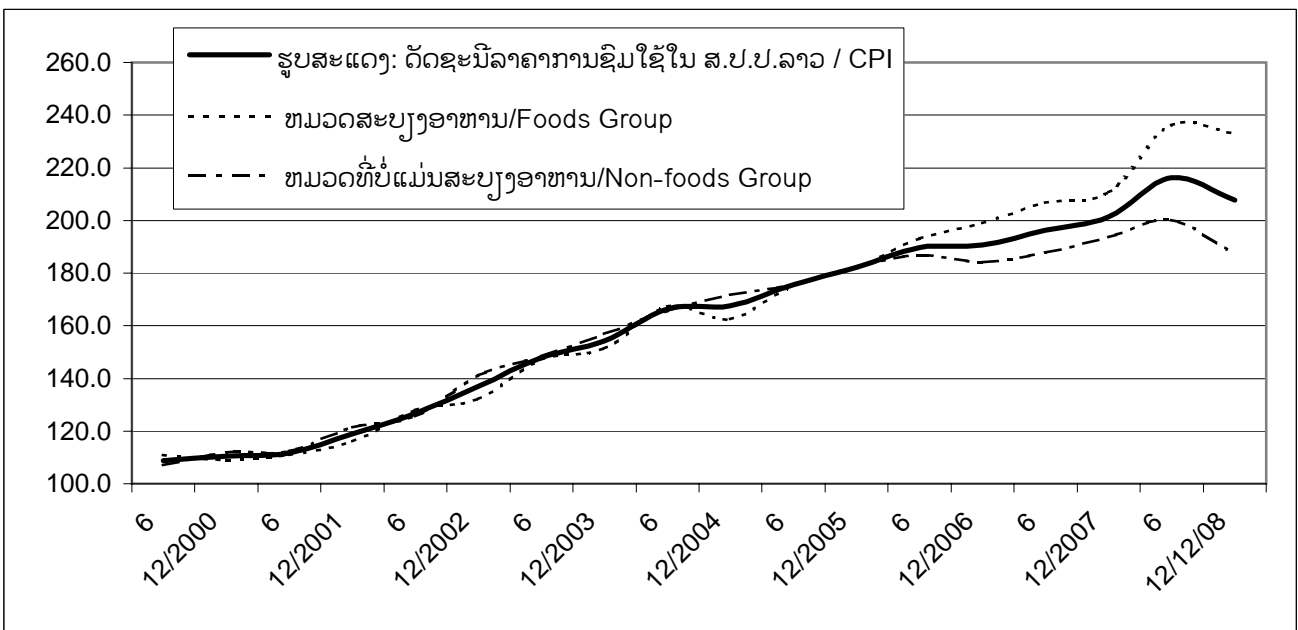

ປີ/ເດືອນ Year/ Month	ເດືອນ/Month											
	1	2	3	4	5	6	7	8	9	10	11	12

ເງິນກີບລາວກັບເງິນໂດລາສະຫະລັດ (ກີບ/1 ໂດລາສະຫະລັດ)/ Kips Laos and US\$ (kips/ 1 US\$)

2001	8,246.0	8,222.5	8,298.0	8,484.0	8,526.0	8,594.0	8,896.5	9,280.5	9,370.5	9,540.0	9,527.0	9,467.0
2002	9,494.0	9,502.0	9,471.0	9,488.0	9,544.0	9,773.5	10,049.0	10,351.0	10,710.5	10,829.0	10,750.0	10,714.0
2003	10,610.0	10,631.0	10,616.0	10,648.0	10,561.0	10,529.0	10,585.0	10,631.0	10,572.0	10,454.0	10,494.0	10,479.5
2004	10,423.0	10,416.5	10,447.0	10,447.0	10,564.0	10,670.0	10,733.5	10,826.5	10,865.0	10,849.5	10,696.5	10,423.5
2005	10,351.0	10,325.0	10,347.5	10,490.5	10,533.0	10,699.0	10,893.5	10,860.0	10,861.0	10,859.0	10,831.0	10,793.5
2006	10,696.0	10,556.0	10,424.6	10,232.1	10,129.3	10,217.0	10,200.0	10,166.5	10,113.0	10,061.3	9,966.0	9,763.5
2007	9,671.0	9,654.5	9,622.4	9,606.0	9,571.0	9,569.0	9,569.0	9,568.0	9,607.0	9,601.0	9,550.0	9,385.0
2008	9,261.9	9,148.1	8,785.7	8,721.7	8,731.6	8,680.1	8,641.0	8,612.6	8,639.8	8,534.6	8,548.3	8,513.9

ເງິນກີບລາວກັບເງິນບາດໄທ (ກີບ/1 ບາດໄທ)/ Laos currency and Thailand currency (kips/ 1 Bath)

2001	193.8	194.7	193.2	191.0	190.6	191.8	197.1	207.9	213.1	214.9	215.7	216.9
2002	217.2	217.8	218.7	219.5	223.9	232.7	245.8	247.2	251.5	249.6	249.5	250.8
2003	249.2	248.9	249.4	249.5	251.1	253.7	254.6	256.2	261.2	263.8	263.9	264.2
2004	266.6	267.5	267.2	267.2	266.1	265.4	265.1	264.9	265.0	265.0	265.1	266.1
2005	266.8	268.0	268.2	266.5	266.5	264.6	264.1	265.6	265.8	266.7	265.4	264.7
2006	268.8	268.5	268.4	269.4	269.0	267.9	269.2	270.8	271.0	270.3	270.7	273.6
2007	270.7	270.3	273.6	273.4	276.6	277.3	277.3	280.4	281.3	281.8	282.0	280.4
2008	279.1	278.8	279.7	277.0	273.7	264.3	258.3	255.6	251.6	249.8	244.9	243.0

ແຫຼ່ງຂໍ້ມູນ: ກົມສະຖິຕິ, ຜທ

Source: Department of Statistics, MPI

ຫມາຍເຫດ : ອັດຕາແລກປ່ຽນສະເລ່ຍລາຄາຊື້
ແລະ ຂາຍໃນທະນາຄານ

Note : Average between Buying and Selling in the Bank

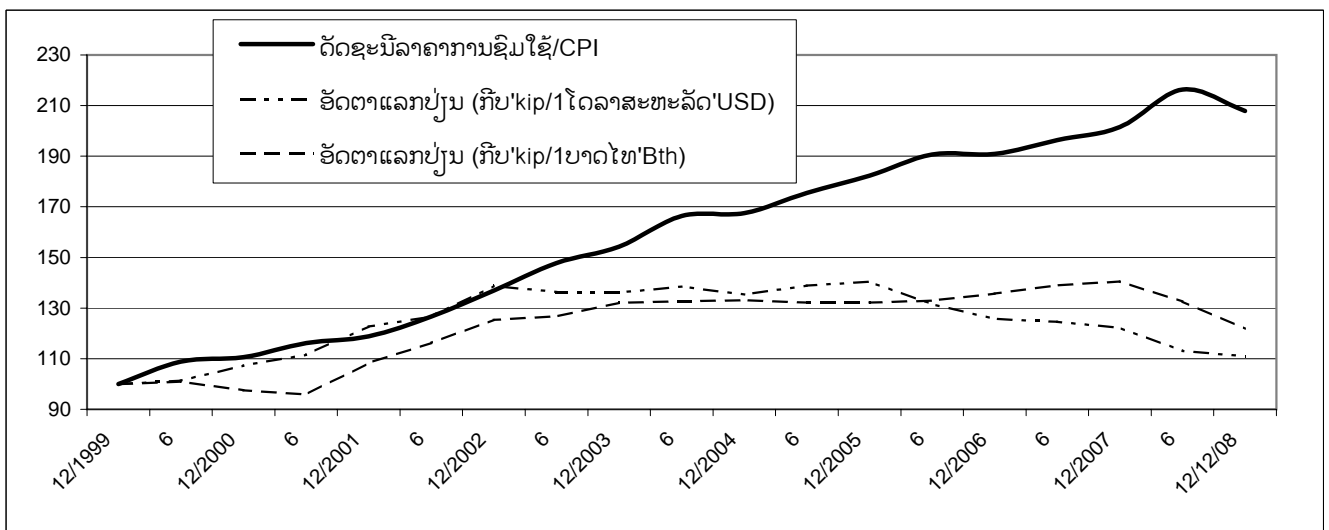

ຂໍ້ມູນກະສິກໍາ
AGRICULTURE

ຕາຕະລາງ 30

Table 30

ເຂົ້ານາປີ

Season Rice

ລະຫັດ Code	ຊື່ແຂວງ Name of Provinces	ເນື້ອທີ່ເກັບກູ້ວ (ຮຕ)		ຜົນຜະລິດ (ຕ)		
		Harvested Area (Ha)		Product (Ton)		
		2007	2008	2007	2008	
01	ນຄ. ວຽງຈັນ	Vientiane Capital	53 380	39 280	219 685	161 315
02	ຜົ້ງສາລີ	Phongsaly	6 253	5 922	27 910	23 560
03	ຫລວງນໍ້າທາ	Luangnamtha	11 484	11 221	44 575	43 730
04	ອຸດົມໄຊ	Oudomxay	11 465	12 340	47 895	52 860
05	ບໍ່ແກ້ວ	Bokeo	13 747	14 258	58 490	65 050
06	ຫລວງພະບາງ	Luangprabang	12 570	12 578	50 290	48 205
07	ຫົວພັນ	Huaphanh	10 851	11 815	44 400	49 210
08	ໄຊຍະບູລີ	Xayabury	25 784	27 370	101 515	117 480
09	ຊຽງຂວາງ	Xiengkhuang	20 021	20 506	68 435	79 675
10	ວຽງຈັນ	Vientiane	48 985	45 338	202 580	196 160
11	ບໍລິຄຳໄຊ	Borikhamxay	31 855	24 346	119 190	81 615
12	ຄຳມ່ວນ	Khammuane	48 784	50 780	157 855	163 520
13	ສະຫວັນນະເຂດ	Savannakhet	135 449	161 354	466 875	563 125
14	ສາລະວັນ	Saravane	55 154	65 424	209 585	275 900
15	ເຊກອງ	Sekong	5 980	6 969	20 470	25 720
16	ຈຳປາສັກ	Champasack	93 504	92 160	297 360	318 705
17	ອັດຕະປື	Attapeu	18 881	18 289	56 290	55 280
ລວມ		TOTAL	604 147	619 950	2 193 400	2 321 110

ແຫລ່ງຂໍ້ມູນ: ກະຊວງກະສິກຳ ແລະ ປ່າໄມ້

Source: Ministry of Agriculture and Forestry

ຕາຕະລາງ 31

Table 31

ເຂົ້ານາແຂງ

Irrigated Rice

ລະຫັດ Code	ຊື່ແຂວງ	Name of Provinces	ເນື້ອທີ່ເກັບກ່ຽວ (ຮຕ)		ຜົນຜະລິດ (ຕ)	
			Harvested Area (Ha)		Product (Ton)	
			2007	2008	2007	2008
01	ນຄ. ວຽງຈັນ	Vientiane Capital	20 125	21 049	96 000	99 825
02	ຜົ້ງສາລີ	Phongsaly	210	210	850	905
03	ຫລວງນໍ້າທາ	Luangnamtha	630	1 882	2 520	7 920
04	ອຸດົມໄຊ	Oudomxay	430	395	1 710	1 515
05	ບໍ່ແກ້ວ	Bokeo	1 215	1 688	5 100	6 980
06	ຫລວງພະບາງ	Luangprabang	1 445	2 176	6 500	9 270
07	ຫົວພັນ	Huaphanh	1 490	1 227	5 100	3 990
08	ໄຊຍະບູລີ	Xayabury	1 965	2 238	8 520	9 090
09	ຊຽງຂວາງ	Xiengkhuang	160	47	570	165
10	ວຽງຈັນ	Vientiane	7 820	9 638	35 550	44 275
11	ບໍລິຄຳໄຊ	Borikhamxay	2 720	3 561	13 160	16 310
12	ຄຳມ່ວນ	Khammuane	4 255	6 108	21 400	32 205
13	ສະຫວັນນະເຂດ	Savannakhet	21 100	25 999	97 520	118 035
14	ສາລະວັນ	Saravane	3 410	8 592	15 350	42 790
15	ເຊກອງ	Sekong	495	870	2 100	3 810
16	ຈຳປາສັກ	Champasack	3 520	7 720	15 500	39 290
17	ອັດຕະປື	Attapeu	410	672	1 750	2 825
	ລວມ	TOTAL	71 400	94 072	329 200	439 200

ແຫຼ່ງຂໍ້ມູນ: ກະຊວງກະສິກຳ ແລະ ປ່າໄມ້

Source: Ministry of Agriculture and Forestry

ລະຫັດ Code	ຊື່ແຂວງ	Name of Provinces	ເນື້ອທີ່ເກັບກຽວ (ຮຕ)		ຜົນຜະລິດ (ຕ)			
			Harvested Area (Ha)		Product (Ton)			
			2007	2008	2007	2008		
01	ນຄ. ວຽງຈັນ	Vientiane Capital	3 521	898	8 425	2 145		
02	ຜົ້ງສາລີ	Phongsaly	5 110	12 743	8 655	31 275		
03	ຫລວງນ້ຳທາ	Luangnamtha	6 031	5 141	10 733	9 505		
04	ອຸດົມໄຊ	Oudomxay	9 005	7 460	15 313	12 805		
05	ບໍ່ແກ້ວ	Bokeo	9 254	8 677	18 365	20 390		
06	ຫລວງພະບາງ	Luangprabang	16 645	15 779	24 135	21 820		
07	ຫົວພັນ	Huaphanh	12 120	12 040	26 035	26 985		
08	ໄຊຍະບູລີ	Xayabury	15 742	13 450	23 100	24 865		
09	ຊຽງຂວາງ	Xiengkhuang	8 420	8 084	18 949	16 270		
10	ວຽງຈັນ	Vientiane	1 200	12 009	1 525	19 650		
11	ບໍລິຄຳໄຊ	Borikhamxay	5 939	4 679	10 115	7 475		
12	ຄຳມ່ວນ	Khammuane	1 143	0	2 135	0		
13	ສະຫວັນນະເຂດ	Savannakhet	1 050	570	1 575	855		
14	ສາລະວັນ	Saravane	6 425	5 509	11 905	9 775		
15	ເຊກອງ	Sekong	2 488	3 134	4 100	4 600		
16	ຈຳປາສັກ	Champasack	-	0	-	0		
17	ອັດຕະປື	Attapeu	1 603	1 350	2 385	1 185		
ລວມ			TOTAL		105 696	111 523	187 450	209 600

ແຫລ່ງຂໍ້ມູນ: ກະຊວງກະສິກຳ ແລະ ປ່າໄມ້

Source: Ministry of Agriculture and Forestry

ລະຫັດ Code	ຊື່ແຂວງ Name of Provinces	ເນື້ອທີ່ເກັບກ່ຽວ (ຮຕ) Harvested Area (Ha)		ຜົນຜະລິດ (ຕ) Product (Ton)		
		2007	2008	2007	2008	
01	ນຄ. ວຽງຈັນ	Vientiane Capital	1 565	...	6 500	...
02	ຜົ້ງສາລີ	Phongsaly	3 200	...	11 580	...
03	ຫລວງນ້ຳທາ	Luangnamtha	2 615	...	10 020	...
04	ອຸດົມໄຊ	Oudomxay	22 085	...	107 260	...
05	ບໍ່ແກ້ວ	Bokeo	14 405	...	69 470	...
06	ຫລວງພະບາງ	Luangprabang	15 395	...	49 815	...
07	ຫົວພັນ	Houaphanh	14 325	...	68 290	...
08	ໄຊຍະບູລີ	Xayaboury	46 285	...	222 305	...
09	ຊຽງຂວາງ	Xiengkhouang	15 200	...	73 055	...
10	ວຽງຈັນ	Vientiane	4 830	...	20 735	...
11	ບໍລິຄຳໄຊ	Borikhamxay	2 165	...	9 200	...
12	ຄຳມ່ວນ	Khammouane	1 540	...	5 260	...
13	ສະຫວັນນະເຂດ	Savannakhet	3 580	...	11 250	...
14	ສາລະວັນ	Saravane	3 865	...	5 115	...
15	ເຊກອງ	Sekong	845	...	3 185	...
16	ຈຳປາສັກ	Champasack	5 625	...	14 675	...
17	ອັດຕະປື	Attapeu	185	...	475	...
ລວມ		TOTAL	157 710	...	688 190	...

ແຫລ່ງຂໍ້ມູນ: ກະຊວງກະສິກຳ ແລະ ປ່າໄມ້

Source: Ministry of Agriculture- and Forestry

ຕາຕະລາງ 34
ເຜືອກມັນທຸກຊະນິດ

Table 34
Starchy Roots

ລະຫັດ Code	ຊື່ແຂວງ	Name of Provinces	ເນື້ອທີ່ເກັບກຽວ (ຮຕ)		ຜົນຜະລິດ (ຕ)	
			Harvested Area (Ha)		Product (Ton)	
			2007	2008	2007	2008
01	ນຄ. ວຽງຈັນ	Vientiane Capital	335	...	3 270	...
02	ຜົ້ງສາລີ	Phongsaly	3525	...	23 780	...
03	ຫລວງນ້ຳທາ	Luangnamtha	1115	...	24 085	...
04	ອຸດົມໄຊ	Oudomxay	2255	...	52 860	...
05	ບໍ່ແກ້ວ	Bokeo	675	...	6 550	...
06	ຫລວງພະບາງ	Luangprabang	1885	...	35 660	...
07	ຫົວພັນ	Houaphanh	965	...	7 595	...
08	ໄຊຍະບູລີ	Xayaboury	100	...	680	...
09	ຊຽງຂວາງ	Xiengkhouang	1055	...	8 700	...
10	ວຽງຈັນ	Vientiane	1215	...	10 936	...
11	ບໍລິຄຳໄຊ	Borikhamxay	2350	...	39 400	...
12	ຄຳມ່ວນ	Khammouane	530	...	4 000	...
13	ສະຫວັນນະເຂດ	Savannakhet	3020	...	23 100	...
14	ສາລະວັນ	Saravane	2635	...	56 650	...
15	ເຊກອງ	Sekong	1520	...	22 350	...
16	ຈຳປາສັກ	Champasack	1255	...	19 450	...
17	ອັດຕະປື	Attapeu	185	...	2 000	...
	ລວມ	TOTAL	24 620	...	341 066	...

ແຫລ່ງຂໍ້ມູນ: ກະຊວງກະສິກຳ ແລະ ປ່າໄມ້

Source: Ministry of Agriculture and Forestry

ຕາຕະລາງ 35
ຜັກ ແລະ ຖົ່ວທຸກຊະນິດ

Table 35
Vegetable and Bean

ລະຫັດ Code	ຊື່ແຂວງ	Name of Provinces	ເນື້ອທີ່ເກັບກູ້ວ (ຮຕ)		ຜົນຜະລິດ (ຕ)	
			Harvested Area (Ha)		Product (Ton)	
			2007	2008	2007	2008
01	ນຄ. ວຽງຈັນ	Vientiane Capital	9 720	...	114 040	...
02	ຜົ້ງສາລີ	Phongsaly	2 180	...	14 915	...
03	ຫລວງນ້ຳທາ	Luangnamtha	1 115	...	8 640	...
04	ອຸດົມໄຊ	Oudomxay	4 845	...	33 515	...
05	ບໍ່ແກ້ວ	Bokeo	345	...	3 710	...
06	ຫລວງພະບາງ	Luangprabang	6 010	...	40 700	...
07	ຫົວພັນ	Huaphanh	2 710	...	17 320	...
08	ໄຊຍະບູລີ	Xayabury	1 695	...	10 780	...
09	ຊຽງຂວາງ	Xiengkhuang	3 605	...	23 790	...
10	ວຽງຈັນ	Vientiane	12 620	...	110 865	...
11	ບໍລິຄຳໄຊ	Borikhamxay	5 950	...	50 140	...
12	ຄຳມ່ວນ	Khammuane	5 115	...	34 200	...
13	ສະຫວັນນະເຂດ	Savannakhet	9 565	...	67 750	...
14	ສາລະວັນ	Saravane	3 160	...	28 950	...
15	ເຊກອງ	Sekong	795	...	9 050	...
16	ຈຳປາສັກ	Champasack	13 270	...	131 350	...
17	ອັດຕະປື	Attapeu	270	...	3 030	...
	ລວມ	TOTAL	82 970	...	702 745	...

ແຫລ່ງຂໍ້ມູນ: ກະຊວງກະສິກຳ ແລະ ປ່າໄມ້

Source: Ministry of Agriculture and Forestry

ຖິ່ນດົມ

Peanut

ລະຫັດ Code	ຊື່ແຂວງ Name of Provinces	ເນື້ອທີ່ເກັບກຳ (ຮຕ) Harvested Area (Ha)		ຜົນຜະລິດ (ຕ) Product (Ton)		
		2007	2008	2007	2008	
01	ນຄ. ວຽງຈັນ	Vientiane Capital	75	...	125	...
02	ຜົ້ງສາລີ	Phongsaly	350	...	615	...
03	ຫລວງນ້ຳທາ	Luangnamtha	130	...	215	...
04	ອຸດົມໄຊ	Oudomxay	1 180	...	2 100	...
05	ບໍ່ແກ້ວ	Bokeo	945	...	2 030	...
06	ຫລວງພະບາງ	Luangprabang	1 430	...	1 920	...
07	ຫົວພັນ	Houaphanh	265	...	375	...
08	ໄຊຍະບູລີ	Xayaboury	1 755	...	4 120	...
09	ຊຽງຂວາງ	Xiengkhouang	730	...	1 640	...
10	ວຽງຈັນ	Vientiane	1 015	...	1 805	...
11	ບໍລິຄຳໄຊ	Borikhamxay	640	...	1 210	...
12	ຄຳມ່ວນ	Khammouane	105	...	175	...
13	ສະຫວັນນະເຂດ	Savannakhet	900	...	1 600	...
14	ສາລະວັນ	Saravane	5 225	...	14 535	...
15	ເຊກອງ	Sekong	320	...	460	...
16	ຈຳປາສັກ	Champasack	900	...	2 145	...
17	ອັດຕະປື	Attapeu
ລວມ		TOTAL	15 965	...	35 070	...

ແຫລ່ງຂໍ້ມູນ: ກະຊວງກະສິກຳ ແລະ ປ່າໄມ້

Source: Ministry of Agriculture and Forestry

ຖິ່ນເຫຼືອງ

Soybean

ລະຫັດ Code	ຊື່ແຂວງ Name of Provinces	ເນື້ອທີ່ເກັບກ່ຽວ (ຮຕ) Harvested Area (Ha)		ຜົນຜະລິດ (ຕ) Product (Ton)		
		2007	2008	2007	2008	
01	ນຄ. ວຽງຈັນ	Vientiane Capital	310	...	460	...
02	ຜົ້ງສາລີ	Phongsaly	120	...	175	...
03	ຫລວງນ້ຳທາ	Luangnamtha	70	...	90	...
04	ອຸດົມໄຊ	Oudomxay	1 230	...	2 040	...
05	ບໍ່ແກ້ວ	Bokeo	580	...	735	...
06	ຫລວງພະບາງ	Luangprabang	980	...	1 175	...
07	ຫົວພັນ	Houaphanh	1 680	...	1 970	...
08	ໄຊຍະບູລີ	Xayaboury	40	...	50	...
09	ຊຽງຂວາງ	Xiengkhouang	110	...	235	...
10	ວຽງຈັນ	Vientiane	345	...	600	...
11	ບໍລິຄຳໄຊ	Borikhamxay	75	...	95	...
12	ຄຳມ່ວນ	Khammouane
13	ສະຫວັນນະເຂດ	Savannakhet	10	...	10	...
14	ສາລະວັນ	Saravane	170	...	210	...
15	ເຊກອງ	Sekong	30	...	40	...
16	ຈຳປາສັກ	Champasack	2 290	...	2 570	...
17	ອັດຕະປື	Attapeu
ລວມ		TOTAL	8 040	...	10 455	...

ແຫຼ່ງຂໍ້ມູນ: ກະຊວງກະສິກຳ ແລະ ປ່າໄມ້

Source: Ministry of Agriculture and Forestry

ຕາຕະລາງ 38

Table 38

ຖົ່ວຂຽວ

Mungbean

ລະຫັດ Code	ຊື່ແຂວງ Name of Provinces	ເນື້ອທີ່ເກັບກ່ຽວ (ຮຕ) Harvested Area (Ha)		ຜົນຜະລິດ (ຕ) Product (Ton)		
		2007	2008	2007	2008	
01	ນຄ. ວຽງຈັນ	Vientiane Capital	5	...	5	...
02	ຜົ້ງສາລີ	Phongsaly	85	...	115	...
03	ຫລວງນໍ້າທາ	Luangnamtha	15	...	20	...
04	ອຸດົມໄຊ	Oudomxay	15	...	15	...
05	ບໍ່ແກ້ວ	Bokeo
06	ຫລວງພະບາງ	Luangprabang	270	...	275	...
07	ຫົວພັນ	Houaphanh
08	ໄຊຍະບູລີ	Xayaboury	15	...	20	...
09	ຊຽງຂວາງ	Xiengkhouang	40	...	55	...
10	ວຽງຈັນ	Vientiane	930	...	900	...
11	ບໍລິຄຳໄຊ	Borikhamxay	60	...	80	...
12	ຄຳມ່ວນ	Khammouane
13	ສະຫວັນນະເຂດ	Savannakhet	15	...	15	...
14	ສາລະວັນ	Saravane	135	...	120	...
15	ເຊກອງ	Sekong	30	...	35	...
16	ຈຳປາສັກ	Champasack	810	...	790	...
17	ອັດຕະປື	Attapeu	25	...	25	...
ລວມ		TOTAL	2 450	...	2 470	...

ແຫຼ່ງຂໍ້ມູນ: ກະຊວງກະສິກຳ ແລະ ປ່າໄມ້

Source: Ministry of Agriculture and Forestry

ຢາສູບ

Tobacco

ລະຫັດ Code	ຊື່ແຂວງ Name of Provinces	ເນື້ອທີ່ເກັບກູ້ວ (ຮຕ) Harvested Area (Ha)		ຜົນຜະລິດ (ຕ) Product (Ton)		
		2007	2008	2007	2008	
01	ນຄ. ວຽງຈັນ	Vientiane Capital	305	...	3 500	...
02	ຜົ້ງສາລີ	Phongsaly	20	...	150	...
03	ຫລວງນໍ້າທາ	Luangnamtha	35	...	195	...
04	ອຸດົມໄຊ	Oudomxay	145	...	800	...
05	ບໍ່ແກ້ວ	Bokeo
06	ຫລວງພະບາງ	Luangprabang	205	...	1 210	...
07	ຫົວພັນ	Houaphanh	15	...	70	...
08	ໄຊຍະບູລີ	Xayaboury	130	...	860	...
09	ຊຽງຂວາງ	Xiengkhouang	10	...	60	...
10	ວຽງຈັນ	Vientiane	305	...	2 800	...
11	ບໍລິຄຳໄຊ	Borikhamxay	1 095	...	14 380	...
12	ຄຳມ່ວນ	Khammouane	860	...	6 600	...
13	ສະຫວັນນະເຂດ	Savannakhet	1 320	...	8 645	...
14	ສາລະວັນ	Saravane	145	...	925	...
15	ເຊກອງ	Sekong	130	...	600	...
16	ຈຳປາສັກ	Champasack	190	...	1 635	...
17	ອັດຕະປື	Attapeu	75	...	450	...
ລວມ		TOTAL	4 985	...	42 880	...

ແຫລ່ງຂໍ້ມູນ: ກະຊວງກະສິກຳ ແລະ ປ່າໄມ້

Source: Ministry of Agriculture and Forestry

ຕາຕະລາງ 40

Table 40

ຝ້າຍ

Cotton

ລະຫັດ Code	ຊື່ແຂວງ	Name of Provinces	ເນື້ອທີ່ເກັບກ່ຽວ (ຮຕ)		ຜົນຜະລິດ (ຕ)	
			Harvested Area (Ha)		Product (Ton)	
			2007	2008	2007	2008
01	ນຄ. ວຽງຈັນ	Vientiane Capital
02	ຜົ້ງສາລີ	Phongsaly	460	...	295	...
03	ຫລວງນໍ້າທາ	Luangnamtha	235	...	230	...
04	ອຸດົມໄຊ	Oudomxay	245	...	200	...
05	ບໍ່ແກ້ວ	Bokeo
06	ຫລວງພະບາງ	Luangprabang
07	ຫົວພັນ	Huaphanh	395	...	330	...
08	ໄຊຍະບູລີ	Xayabury	65	...	70	...
09	ຊຽງຂວາງ	Xiengkhuang
10	ວຽງຈັນ	Vientiane
11	ບໍລິຄຳໄຊ	Borikhamxay	5	...	5	...
12	ຄຳມ່ວນ	Khammuane	10	...	10	...
13	ສະຫວັນນະເຂດ	Savannakhet	370	...	250	...
14	ສາລະວັນ	Saravane	970	...	960	...
15	ເຊກອງ	Sekong	10	...	5	...
16	ຈຳປາສັກ	Champasack	440	...	350	...
17	ອັດຕະປື	Attapeu
	ລວມ	TOTAL	3 205	...	2 705	...

ແຫລ່ງຂໍ້ມູນ: ກະຊວງກະສິກຳ ແລະ ປ່າໄມ້

Source: Ministry of Agriculture and Forestry

ຕາຕະລາງ 41

Table 41

ອ້ອຍ

Sugarcane

ລະຫັດ Code	ຊື່ແຂວງ Name of Provinces	ເນື້ອທີ່ເກັບກູ້ວ (ຮຕ) Harvested Area (Ha)		ຜົນຜະລິດ (ຕ) Product (Ton)		
		2007	2008	2007	2008	
01	ນຄ. ວຽງຈັນ	Vientiane Capital	1 125	...	46 000	...
02	ຜົ້ງສາລີ	Phongsaly	955	...	43 000	...
03	ຫລວງນໍ້າທາ	Luangnamtha	1 580	...	84 000	...
04	ອຸດົມໄຊ	Oudomxay	735	...	25 800	...
05	ບໍ່ແກ້ວ	Bokeo
06	ຫລວງພະບາງ	Luangprabang	85	...	1 500	...
07	ຫົວພັນ	Huaphanh	245	...	2 150	...
08	ໄຊຍະບູລີ	Xayabury	55	...	1 000	...
09	ຊຽງຂວາງ	Xiengkhuang	130	...	2 600	...
10	ວຽງຈັນ	Vientiane	90	...	10 935	...
11	ບໍລິຄຳໄຊ	Borikhamxay	460	...	15 400	...
12	ຄຳມ່ວນ	Khammuane	270	...	6 230	...
13	ສະຫວັນນະເຂດ	Savannakhet	2 080	...	84 070	...
14	ສາລະວັນ	Saravane	5	...	75	...
15	ເຊກອງ	Sekong	350	...	5 200	...
16	ຈຳປາສັກ	Champasack	290	...	4 800	...
17	ອັດຕະປື	Attapeu
ລວມ	TOTAL		8 455	...	332 760	...

ແຫລ່ງຂໍ້ມູນ: ກະຊວງກະສິກຳ ແລະ ປ່າໄມ້

Source: Ministry of Agriculture and Forestry

ຕາຕະລາງ 42

Table 42

ກາເຟ

Coffee

ລະຫັດ Code	ຊື່ແຂວງ	Name of Provinces	ເນື້ອທີ່ເກັບກູ້ວ (ຮຕ)		ຜົນຜະລິດ (ຕ)	
			Harvested Area (Ha)		Product (Ton)	
			2007	2008	2007	2008
02	ຜົ້ງສາລີ	Phongsaly
03	ຫລວງນ້ຳທາ	Luangnamtha
04	ອຸດົມໄຊ	Oudomxay
06	ຫລວງພະບາງ	Luangprabang
07	ຫົວພັນ	Huaphanh
08	ໄຊຍະບູລີ	Xayabury
09	ຊຽງຂວາງ	Xiengkhuang	60	...	30	...
12	ຄຳມ່ວນ	Khammuane
13	ສະຫວັນນະເຂດ	Savannakhet	165	...	100	...
14	ສາລະວັນ	Saravane	15 545	...	8 350	...
15	ເຊກອງ	Sekong	4 175	...	3 230	...
16	ຈຳປາສັກ	Champasack	24 780	...	21 300	...
17	ອັດຕະປື	Attapeu	265	...	190	...
ລວມ		TOTAL	44 990	...	33 200	...

ແຫລ່ງຂໍ້ມູນ: ກະຊວງກະສິກຳ ແລະ ປ່າໄມ້

Source: Ministry of Agriculture and Forestry

ຫມາຍເຫດ : ແຂວງໃດທີ່ບໍ່ໄດ້ສະແດງໃນທີ່ນີ້ ຫມາຍຄວາມວ່າບໍ່ໄດ້ປູກກາເຟເລີຍ

Remark : Province did not appeared has no planted coffee area

ຕາຕະລາງ 43

Table 43

ຊາ

Tea

ລະຫັດ Code	ຊື່ແຂວງ Name of Provinces	ເນື້ອທີ່ເກັບກຳ (ຮຕ) Harvested Area (Ha)		ຜົນຜະລິດ (ຕ) Product (Ton)	
		2007	2008	2007	2008
02	ຜົ້ງສາລີ Phongsaly	555	...	970	...
04	ອຸດົມໄຊ Oudomxay
07	ຫົວພັນ Houaphanh	20	...	20	...
10	ວຽງຈັນ Vientiane
12	ຄຳມ່ວນ Khammouane
16	ຈຳປາສັກ Champasack	165	...	50	...
ລວມ	TOTAL:	740	...	1 040	...

ແຫຼ່ງຂໍ້ມູນ: ກະຊວງກະສິກຳ ແລະ ປ່າໄມ້

Source: Ministry of Agriculture and Forestry

ຫມາຍເຫດ : ແຂວງໃດທີ່ບໍ່ໄດ້ສະແດງໃນທີ່ນີ້ ຫມາຍຄວາມວ່າບໍ່ໄດ້ປູກກາເຟເລີຍ

Remark : Province did not appeared has no planted coffee area

ລະຫັດ Code	ຊື່ແຂວງ Name of provinces	ຄວາຍ (ພ.ໂຕ) Buffalo (Th. heads)		
		2007	2008	
01	ນຄ. ວຽງຈັນ	Vientiane Capital	16	18
02	ຜົ້ງສາລີ	Phongsaly	36	37
03	ຫລວງນ້ຳທາ	Luangnamtha	23	23
04	ອຸດົມໄຊ	Oudomxay	37	36
05	ບໍ່ແກ້ວ	Bokeo	23	24
06	ຫລວງພະບາງ	Luangprabang	58	58
07	ຫົວພັນ	Houaphanh	66	67
08	ໄຊຍະບູລີ	Xayabury	53	53
09	ຊຽງຂວາງ	Xiengkhuang	46	53
10	ວຽງຈັນ	Vientiane	69	72
11	ບໍລິຄຳໄຊ	Borikhamxay	44	44
12	ຄຳມ່ວນ	Khammouane	74	75
13	ສະຫວັນນະເຂດ	Savannakhet	285	285
14	ສາລະວັນ	Saravane	99	119
15	ເຊກອງ	Sekong	28	21
16	ຈຳປາສັກ	Champasack	119	123
17	ອັດຕະປື	Attapeu	47	47
	ລວມ	Total	1 123	1 155

ແຫຼ່ງຂໍ້ມູນ: ກະຊວງກະສິກຳ ແລະ ປ່າໄມ້

Source: Ministry of Agriculture and Forestry

ຕາຕະລາງ 45

Table 45

ຈຳນວນງົວ

Number of Cattles

ລະຫັດ Code	ຊື່ແຂວງ	Name of provinces	ງົວ (ພ.ໂຕ)	
			Cattles (Th. heads)	
			2007	2008
01	ນຄ. ວຽງຈັນ	Vientiane Capital	77	83
02	ຜົ້ງສາລີ	Phongsaly	38	38
03	ຫລວງນ້ຳທາ	Luangnamtha	26	24
04	ອຸດົມໄຊ	Oudomxay	34	36
05	ບໍ່ແກ້ວ	Bokeo	30	52
06	ຫລວງພະບາງ	Luangprabang	55	56
07	ຫົວພັນ	Houaphanh	53	53
08	ໄຊຍະບູລີ	Xayabury	68	80
09	ຊຽງຂວາງ	Xiengkhuang	71	104
10	ວຽງຈັນ	Vientiane	122	133
11	ບໍລິຄຳໄຊ	Borikhamxay	54	95
12	ຄຳມ່ວນ	Khammouane	65	66
13	ສະຫວັນນະເຂດ	Savannakhet	391	391
14	ສາລະວັນ	Saravane	112	120
15	ເຊກອງ	Sekong	23	25
16	ຈຳປາສັກ	Champasack	120	127
17	ອັດຕະປື	Attapeu	14	16
	ລວມ	Total	1 353	1 499

ແຫລ່ງຂໍ້ມູນ: ກະຊວງກະສິກຳ ແລະ ປ່າໄມ້

Source: Ministry of Agriculture and Forestry

ລະຫັດ Code	ຊື່ແຂວງ	Name of provinces	ໝູ (ພ.ໂຕ) Pigs (Th. heads)	
			2007	2008
01	ນຄ. ວຽງຈັນ	Vientiane Capital	51	75
02	ຜົ້ງສາລີ	Phongsaly	169	170
03	ຫລວງນ້ຳທາ	Luangnamtha	66	72
04	ອຸດົມໄຊ	Oudomxay	103	103
05	ບໍ່ແກ້ວ	Bokeo	50	62
06	ຫລວງພະບາງ	Luangprabang	162	171
07	ຫົວພັນ	Houaphanh	335	247
08	ໄຊຍະບູລີ	Xayabury	110	111
09	ຊຽງຂວາງ	Xiengkhuang	76	70
10	ວຽງຈັນ	Vientiane	90	95
11	ບໍລິຄຳໄຊ	Borikhamxay	58	109
12	ຄຳມ່ວນ	Khammouane	60	151
13	ສະຫວັນນະເຂດ	Savannakhet	244	258
14	ສາລະວັນ	Saravane	328	551
15	ເຊກອງ	Sekong	123	129
16	ຈຳປາສັກ	Champasack	137	148
17	ອັດຕະປື	Attapeu	24	26
ລວມ			2 186	2 548

ແຫລ່ງຂໍ້ມູນ: ກະຊວງກະສິກຳ ແລະ ປ່າໄມ້

Source: Ministry of Agriculture and Forestry

ຕາຕະລາງ 47

Table 47

ຈຳນວນແກະ ແລະ ແບ້

Number Of Goats And Sheeps

ລະຫັດ Code	ຊື່ແຂວງ Name of provinces	ແກະ ແລະ ແບ້ (ພ.ໂຕ) Goats and Sheeps (Th. heads)		
		2007	2008	
01	ນຄ. ວຽງຈັນ	Vientiane Capital	15	18
02	ຜົ້ງສາລີ	Phongsaly	4	4
03	ຫລວງນ້ຳທາ	Luangnamtha	6	7
04	ອຸດົມໄຊ	Oudomxay	18	19
05	ບໍ່ແກ້ວ	Bokeo	6	9
06	ຫລວງພະບາງ	Luangprabang	45	44
07	ຫົວພັນ	Houaphanh	24	27
08	ໄຊຍະບູລີ	Xayabury	7	7
09	ຊຽງຂວາງ	Xiengkhuang	8	15
10	ວຽງຈັນ	Vientiane	13	15
11	ບໍລິຄຳໄຊ	Borikhamxay	9	10
12	ຄຳມ່ວນ	Khammouane	26	22
13	ສະຫວັນນະເຂດ	Savannakhet	44	49
14	ສາລະວັນ	Saravane	25	22
15	ເຊກອງ	Sekong	10	11
16	ຈຳປາສັກ	Champasack	6	7
17	ອັດຕະປື	Attapeu	3	3
ລວມ		Total	268	289

ແຫລ່ງຂໍ້ມູນ: ກະຊວງກະສິກຳ ແລະ ປ່າໄມ້

Source: Ministry of Agriculture and Forestry

ລະຫັດ Code	ຊື່ແຂວງ Name of provinces	ສັດປີກ (ພ.ໂຕ) Poul (Th. heads)		
		2007	2008	
01	ນຄ. ວຽງຈັນ	Vientiane Capital	808	1 157
02	ຜົ້ງສາລີ	Phongsaly	532	554
03	ຫລວງນ້ຳທາ	Luangnamtha	324	359
04	ອຸດົມໄຊ	Oudomxay	834	832
05	ບໍ່ແກ້ວ	Bokeo	433	565
06	ຫລວງພະບາງ	Luangprabang	1 374	1 640
07	ຫົວພັນ	Houaphanh	1 758	2 332
08	ໄຊຍະບູລີ	Xayabury	1 781	1 462
09	ຊຽງຂວາງ	Xiengkhuang	800	611
10	ວຽງຈັນ	Vientiane	1 557	1 694
11	ບໍລິຄຳໄຊ	Borikhamxay	654	692
12	ຄຳມ່ວນ	Khammouane	629	675
13	ສະຫວັນນະເຂດ	Savannakhet	2 007	2 286
14	ສາລະວັນ	Saravane	2 378	2 546
15	ເຊກອງ	Sekong	553	612
16	ຈຳປາສັກ	Champasack	3 656	3 546
17	ອັດຕະປື	Attapeu	375	420
ລວມ		Total	20 453	21 983

ແຫຼ່ງຂໍ້ມູນ: ກະຊວງກະສິກຳ ແລະ ປ່າໄມ້

Source: Ministry of Agriculture and Forestry

ຂໍ້​ມູນ​ອຸ​ດ​ສາ​ຫະ​ກຳ
INDUSTRY

ຜະລິດຕະພັນ	ຫົວໜ່ວຍ	Product	Unit	2007	2008
ສະບຽງອາຫານ, ຢາສູບ		Food, tobacco			
ບໍລິການຂ້າສັດຂາຍຊີ້ນ	ໂຕນ	Processing of meat	Tons	11 237.0	12,625.0
ເຂົ້າຈີ່ເຂົ້າຫນົມ	ໂຕນ	Bread and candies	Tons	2 715.0	3,012.5
ນ້ຳປາ-ສະອິ້ວ	ພ.ສຕລ	Fish sauce - soya sauce	Th.hl	3.5	3.7
ເສັ້ນຫມໍ້-ເສັ້ນເຜີ	ໂຕນ	Noodle	Tons	2 448.0	2,625.0
ອາຫານສັດ	ພ. ໂຕນ	Animal food	Th. tons	58.5	77.5
ເກືອ	ພ. ໂຕນ	Salt	Th. tons	24.9	25.1
ປາແດກ	ໂຕນ	Fermented fish	Tons	801.0	811.3
ນ້ຳກ້ອນ	ພ. ໂຕນ	Ice	Th. tons	219.0	231.3
ນ້ຳດື່ມບໍລິສຸດ	ພ.ສຕລ	Drinking water	Th.hl	6 578.0	8,112.5
ເທລື້າທົ່ວໄປ	ພ.ສຕລ	Liquor	Th.hl	6.9	7.1
ເບຍ	ພ.ສຕລ	Beer	Th.hl	1 208.8	1,362.5
ນ້ຳອັດລົມ	ພ.ສຕລ	Soft drinks	Th.hl	256.7	270.1
ກາເຟ	ໂຕນ	Coffee	Tons	466.0	525.0
ຢາສູບ	ລ.ຊອງ	Cigarettes	Mill.packs	124.3	136.1
ໃບຢາລາວ	ໂຕນ	Lao Tobacco	Th. tons	3 991.0	4,737.5
ແປ້ງມັນຕົ້ນ	ໂຕນ	Cassava Flour	Tons	-	7,681.5
ເຂົ້າສານ	ໂຕນ	Polished Rice	Tons	579,068.0	616,000.0
ຜັກ ແລະ ໝາກໄມ້	ພ. ກິບ	Vegetables and Fruits	Th.kip	40,500.0	52,750.0
ນ້ຳຕານ	ໂຕນ	Sugar	Tons	1,200.0	1,612.5
ຜະລິດຕະພັນແຮ່ທາດ		Mining, mineral products			
ແຮ່ກົ່ວ	ໂຕນ	Lead	Tons	1 109.0	260.0
ບາລິດ(ຫີນຂາວ)	ພ. ໂຕນ	Barith	Th. tons	1.0	1.0
ຖ່ານຫີນລິກໄນ	ພ. ໂຕນ	Coal lignife	Th. tons	681.7	391.6
ຖ່ານຫີນເຫມັ້ນ	ໂຕນ	Stink coal	Tons	...	0.0
ຫີນກາວ	ພ. ໂຕນ	Gypsum	Th. tons	232.3	164.1
ຫີນແຮ່	ພ. ມ ³	Gravel	Th.m ³	943.0	214.8
ດິນຊາຍ	ພ. ມ ³	Sand	Th.m ³	920.0	208.6
ຖ່ານຫີນແອນຕາໄຊ	ພ. ໂຕນ	Coal entasige	Th. tons	80.0	24.9
ແຮ່ສັງກະສີ	ໂຕນ	Zine	Tons	12 116.0	6 079.0
ຫີນປູນ	ໂຕນ	Lamestone	Tons	450 000.0	911 654.0

(ຍັງມີຕໍ່/continued)

ຊື່ຜະລິດຕະພັນ	ຫົວໜ່ວຍ	Product	Unit	20007	2008
ຄຳ	ກິໂລ	Gold	Kg	8 207.0	5 810.0
ທອງແດງ	ໂຕນ	Coper	Tons	62 621.0	1 102 695.3
ແຮ່ຊິນ	ໂຕນ	Tin	Tons	2 350.0	600.0
ຜະລິດຕະພັນເຄມີ		Chemicals			
ອີກຊີເຢັນ-ອາເຊຕິແລນ	ພ. ບັງ	Oxygen-Acetylene	Th.tubes	101.8	111.2
ນ້ຳກິດໃສຫມໍ້ໄຟ	ຮຕລ	Battery acid	hl	305.0	356.3
ເທລ໌ 90	ຮຕລ	Alcohol 90	hl	1 052.0	1,112.5
ສະບູຝຸ່ນ	ໂຕນ	Detergent powder	Tons	1 255.0	1,612.5
ສະບູກ້ອນ	ພ. ກ້ອນ	Soap	Th.pieces	1 195.0	1,562.5
ເກີບຫນັງ	ພ. ຄູ່	Leather shoes	Th.pairs	732.0	877.5
ຫນັງເອືອບ	ໂຕນ	Leather	Tons	395.0	512.5
ຢາປົວພະຍາດ	ລ. ກີບ	Medicine	Mill.kips	9 500.0	10,512.5
ພັດລົມ	ພ. ຫນວ່ຍ	Fan	Th.pieces	314.0	332.5
ຢາວັກແຊງ	ລ.ເຂັມ	Vaccins	Mill.amp	8.6	9.3
ນ້ຳສີ	ໂຕນ	Paint	Tons	3 125.0	3,662.5
ເຄື່ອງປລາສະຕິກ	ໂຕນ	Plastic goods	Tons	7 383.0	7,625.0
ໄມ້ ແລະເຄື່ອງເຮັດດວ້ຍໄມ້		Wood and wood articles			
ໄມ້ທ່ອນ	ພ. ມ ³	Timber	Th.m3
ໄມ້ເລື້ອຍ	ພ. ມ ³	Lumber	Th.m3	147.6	149.6
ໄມ້ອັດ	ພ. ແຜ່ນ	Plywood	Th.sheets	952.0	996.3
ໄມ້ປູພື້ນ	ພ. ມ ²	Floor lumber	Th.m2	915.0	966.3
ເຄື່ອງເພີນີເຈີໄມ້	ລ.ກີບ	Wood furniture	Mill.kips	18,793.5	20,150.0
ເຄື່ອງເພີນີເຈີຫວາຍ	ລ.ກີບ	Rattan furniture	Mill.kips	1,786.5	2,005.0
ປຶ້ມຂຽນ	ລ.ຫົວ	Books	Mill.units	5.3	6.1
ຕຳແຜ່ນ, ຕັດຫຍິບ		Textiles			
ແຜ່ນແພ່	ພ. ແມັດ	Fabrics	Th.meters	1 780.0	2,962.0
ເຄື່ອງນຸ່ງສຳເລັດຮູບ	ພ. ຜືນ	Clothing	Th.pieces	47 000.0	52,875.0
ຜະລິດຕະພັນກໍ່ສ້າງ		Articles of stone, cement, etc			
ດິນຈີ່	ລ.ກ້ອນ	Bricks	Mill.pieces	243.5	266.2

(ຍັງມີຕໍ່/Continued)

ຊື່ຜະລິດຕະພັນ	ຫົວໜ່ວຍ	Product	Unit	2007	2008
ດິນ ບລອກ	ພ. ກອ້ນ	Blocks	Th.pieces	2 820.0	3,887.0
ຊີມັງ	ພ. ໂຕນ	Cement	Th. tons	527.6	831.2
ກະເບື້ອງ	ພ. ແຜ່ນ	Tiles	Th.sheets	1 687.3	1,696.2
ຊີແພກ	ແຜ່ນ	Cpac	sheets	1,295,000	1,362,500
ສໍຂາວ-ສໍສີ	ພ. ກັບ	Chalks	Th.bboxes
ປູນຂາວ	ໂຕນ	Lime	Tons	1 603.0	1,725.0
ເສົາໄຟຟ້າ	ພ. ຕີ້ນ	Electric poles	Th.poles	77.5	78.3
ເຄື່ອງເຮັດດ້ວຍໂລຫະ		Base metal articles			
ເຄື່ອງມືກະເສດ	ພ. ກີບ	Agri. tools	Th.kip	36,615.3	46,500.0
ສັງກະສີ	ລ. ແຜ່ນ	Tin plates	Mill.sheets	3.3	3.6
ຕະປູ	ໂຕນ	Nails	Tons	2 168.0	2,225.0
ສາຍໄຟ	ພ. ແມັດ	Electric wire	Th.meters	95 000.0	100,500.0
ລວດຫນາມ	ພ. ໂຄ້ງ	Barbed wire	Th.coils	26.0	29.1
ເຫຼັກເສັ້ນ	ໂຕນ	Rod of Iron	Tons	23 171.0	23,875.0
ພະລັງງານໄຟຟ້າ	ລ. ກລວມ	Electric power	Mill.kwh	3 362.4	3 705.2
ນໍ້າປະປາ	ລ.ມ ³	Water supply	Mill.m3	75.9	77.8

ແຫຼ່ງຂໍ້ມູນ : ກະຊວງອຸດສາຫະກຳ ແລະ ການຄ້າ, ກະຊວງພະລັງງານ ແລະ ບໍ່ແຮ່.

Source : Ministry of Industry and Commerce, Ministry of Energy and Mines

ຂໍ້​ມູນ​ຂົນ​ສົ່ງ, ໄປ​ສະ​ນີ ແລະ ໂທ​ລະ​ຄົມ​ມະ​ນາ​ຄົມ

**TRANSPORT, POST AND
COMMUNICATION**

ຕາຕະລາງ 50

ບໍລິມາດ, ດັດຊະນີ, ໂຄງປະກອບການຂົນສົ່ງ
ແລະ ຈໍລະຈອນສິນຄ້າທົ່ວປະເທດ

Table 50

Volume, Index, Structure of Freight Transport
and Freight Traffics for the Whole Country

ປີ Years	ຂົນສົ່ງສິນຄ້າ (ພັນໂຕນ) Freight transport (Th.tons)					ຈໍລະຈອນສິນຄ້າ (ລ້ານໂຕນ.ກມ) Freight traffics (Mill.tons.Km)				
	ແບ່ງຕາມປະເພດການຂົນສົ່ງ By categories of transport									
	ລວມ	ທາງບົກ	ທາງນໍ້າ	ທາງທະເລ	ທາງອາກາດ	ລວມ	ທາງບົກ	ທາງນໍ້າ	ທາງທະເລ	ທາງອາກາດ
	Total	By land	By water	By sea	By air	Total	By land	By water	By sea	By air
1990	667.9	551.1	106.0	10.3	0.5	149.4	97.7	33.0	18.6	0.2
1995	1 470.2	950.0	476.0	43.0	1.2	165.6	81.6	7.1	75.1	1.8
2000	2 308.5	1 635.0	672.0	...	1.5	221.6	162.2	58.9	...	0.6
2001	2 283.4	1 543.0	739.0	...	1.4	235.5	171.1	64.0	...	0.4
2002	2 750.9	1 946.0	770.0	33	1.9	266.8	163.4	69.6	33.1	0.6
2003	3 068.5	2 174.0	893.0	...	1.5	298.6	242.3	55.5	...	0.9
2004	4 043.4	3 102.0	939.9	...	1.5	378.6	328.3	49.6	...	0.7
2005	3 213.7	2 592.0	621.0	...	0.7	301.4	259.9	41.1	...	0.3
2006	3 307.6	2 709.0	598.0	...	0.6	309.4	266.3	42.8	...	0.3
2007	4 089.4	3 322.0	767.0	...	0.4	338.3	277.1	60.9	...	0.2
2008	4 522.6	3 619.0	903.0	...	0.6	364.9	296.0	68.5	...	0.3
ດັດຊະນີ						Index (1990 =100)				
1990	100.0	100.0	100.0	100.0	100.0	100.0	100.0	100.0	100.0	100.0
1995	220.1	172.4	449.1	417.5	254.6	110.8	83.5	21.5	404.1	1 052.7
2000	345.6	296.7	634.0	...	303.9	148.3	166.0	178.4	...	348.6
2001	341.9	280.0	697.2	...	295.7	157.6	175.1	194.0	...	261.5
2002	411.9	353.1	726.4	320.4	394.3	178.5	167.3	211.0	178.2	379.5
2003	459.4	394.5	842.5	...	314.2	199.8	248.0	168.2	...	517.2
2004	605.4	562.9	886.7	...	316.2	253.3	336.0	150.3	...	441.0
2005	481.2	470.3	585.8	...	143.7	201.7	266.0	124.6	...	206.5
2006	495.2	491.6	564.2	...	123.2	207.0	272.5	129.8	...	157.6
2007	612.3	602.8	723.6	...	96.7	226.3	283.7	184.7	...	121.5
2008	677.2	656.7	851.9	...	123.2	244.1	303.0	207.7	...	170.0
ໂຄງປະກອບ						Structure				
1990	100	82.51	15.87	1.54	0.07	100	65.37	22.07	12.44	0.11
1995	100	64.62	32.38	2.92	0.08	100	49.26	4.29	45.38	1.07
2000	100	70.83	29.11	...	0.06	100	73.18	26.56	...	0.27
2001	100	67.57	32.36	...	0.06	100	72.65	27.17	...	0.19
2002	100	70.74	27.99	1.20	0.07	100	61.26	26.09	12.42	0.24
2003	100	70.85	29.10	...	0.05	100	81.12	18.58	...	0.29
2004	100	76.72	23.24	...	0.04	100	86.71	13.09	...	0.20
2005	100	80.65	19.32	...	0.02	100	86.24	13.64	...	0.12
2006	100	81.90	18.08	...	0.02	100	86.07	13.84	...	0.09
2007	100	81.23	18.76	...	0.01	100	81.93	18.01	...	0.06
2008	100	80.02	19.97	...	0.01	100	81.14	18.78	...	0.08

ແຫຼ່ງຂໍ້ມູນ: ກະຊວງໂຍທາທິການ ແລະ ຂົນສົ່ງ

Source : Ministry of Public Work and Transportation

ປີ Years	ຂົນສົ່ງໂດຍສານ (ພັນຄົນ)				ຈໍລະຈອນໂດຍສານ (ລ້ານຄົນ.ກມ)			
	Passenger transport (Th.persons)				Passenger traffic (Mill.pers.km)			
	ລວມ Total	ທາງບົກ By land	ທາງນໍ້າ By water	ທາງອາກາດ By air	ລວມ Total	ທາງບົກ By land	ທາງນໍ້າ By water	ທາງອາກາດ By air
1990	13 177.6	12 587.8	469.0	120.8	447.8	383.2	19.1	45.4
1995	13 789.0	13 242.8	436.4	109.8	824.0	748.9	18.5	56.6
2000	18 760.9	16 426.0	1 835.0	499.9	1 674.8	1 423.7	72.8	178.3
2001	21 455.6	19 124.0	1 885.0	446.6	1 721.2	1 463.0	78.7	179.5
2002	25 743.2	23 251.0	2 025.0	467.2	1 851.4	1 573.3	76.9	201.2
2003	33 509.0	30 932.0	2 203.0	374.0	1 723.5	1 515.6	45.3	162.6
2004	45 380.7	42 698.0	2 183.5	499.2	2 317.5	2 078.8	22.4	216.3
2005	36 867.0	34 887.0	1 570.0	410.0	1 897.6	1 675.9	40.3	181.4
2006	38 771.4	36 540.0	1 816.0	415.4	2 105.9	1 869.3	46.4	190.2
2007	40 964.9	38 310.0	1 953.0	701.9	2 410.1	2 114.3	50.5	245.4
2008	39 591.4	37 516.0	1 776.0	299.4	2 512.7	2 113.4	48.3	351.0
ດັດຊະນີ					Index (1990=100)			
1990	100.0	100.0	100.0	100.0	100.0	100.0	100.0	100.0
1995	104.6	105.2	93.0	90.9	184.0	195.4	96.7	124.6
2000	142.4	130.5	391.3	414.0	374.1	371.5	381.4	392.5
2001	162.8	151.9	401.9	369.8	384.4	381.7	412.3	395.0
2002	195.4	184.7	431.8	386.9	413.5	410.5	402.8	442.8
2003	254.3	245.7	469.7	309.7	384.9	395.5	237.3	357.9
2004	344.4	339.2	465.6	413.3	517.6	542.4	117.4	476.1
2005	279.8	277.1	334.8	339.5	423.8	437.3	210.9	399.3
2006	294.2	290.3	387.2	344.0	470.3	487.8	243.0	418.7
2007	310.9	304.3	416.4	581.2	538.3	551.7	264.3	540.0
2008	300.4	298.0	378.7	247.9	161.8	153.2	253.1	195.8
ໂຄງປະກອບ %					Structure			
1990	100	95.52	3.56	0.92	100	85.59	4.26	10.15
1995	100	96.04	3.16	0.80	100	90.89	2.24	6.87
2000	100	87.55	9.78	2.66	100	85.00	4.35	10.65
2001	100	89.13	8.79	2.08	100	85.00	4.57	10.43
2002	100	90.32	7.87	1.81	100	84.98	4.15	10.87
2003	100	92.31	6.57	1.12	100	87.94	2.63	9.43
2004	100	94.09	4.81	1.10	100	89.70	0.97	9.33
2005	100	94.63	4.26	1.11	100	88.32	2.12	9.56
2006	100	94.24	4.68	1.07	100	88.76	2.20	9.03
2007	100	93.52	4.77	1.71	100	87.73	2.09	10.18
2008	100	94.76	4.49	0.76	100	81.05	6.67	12.28

ແຫຼ່ງຂໍ້ມູນ: ກະຊວງໂຍທາທິການ ແລະ ຂົນສົ່ງ

Source : Ministry of Public Work and Transportation

ຕາຕະລາງ 52

Table 52

ລວງຍາວຂອງເສັ້ນທາງທົ່ວປະເທດ

Length of the Roads for the Whole Country

ຫົວໜ່ວຍ: ກມ

Unit: Km

ລາຍການ	Items	2007	2008
ລວມລວງຍາວຂອງເສັ້ນທາງ	Total Length of the roads	36 831	37 270
ທາງປູຢາງ	Tarred roads	4 811	4 739
ທາງປູແຜ່	Graveled roads	12 572	13 204
ທາງປູດິນ	Earthen roads	19 448	19 327

ແຫຼ່ງຂໍ້ມູນ: ກະຊວງໂຍທາທິການ ແລະ ຂົນສົ່ງ

Source : Ministry of Public Work and Transportation

ຕາຕະລາງ 53

Table 53

ໄປສະນີ

Post

ລາຍການ	ຫົວໜ່ວຍ	Items	Unit	2007	2008
ພາຍໃນປະເທດ		Internal			
ໄປສະນີ	ໂຕນ	Mail bags	tons	13.1	11.3
ຈົດຫມາຍ	ພັນສະບັບ	Letters	th.units	79.5	48.9
ຫໍ່ເຄື່ອງ	ພັນຫໍ່	Parcels	th.parcels	2.3	0.8
ຫນັງສືພິມ	ພັນສະບັບ	Newspaper	th.units	25.6	14.3
ໃບຝາກເງິນ	ພັນໃບ	Money orders	th.pieces	208.4	228.5
ພັດສະດຸ	ໂຕນ	Materials	tons	1.0	1.2
ສະສົມສະແຕມ	ພັນຊຸດ	Philately	th.sets	37.7	28.9
ຕ່າງປະເທດ		External			
ໄປສະນີ	ໂຕນ	Mail bags	tons	85.6	68.2
ຈົດຫມາຍ	ພັນສະບັບ	Letters	th.units	417.2	332.9
ຫໍ່ເຄື່ອງ	ພັນຫໍ່	Parcels	th.parcels	48.2	36.3
ຫນັງສືພິມ/ວາລະສານ	ພັນສະບັບ	Newspaper/Magazine	th.units	204.0	131.9
ໃບຝາກເງິນ	ພັນໃບ	Money orders	th.pieces	13.4	15.9
ພັດສະດຸ	ໂຕນ	Materials	tons	7.1	17.1
ສະສົມສະແຕມ	ພັນຊຸດ	Philately	th.sets	4.1	6.1
ການໂອນເງິນ	ພັນໃບ	Westen Union	th.pieces	6.6	14.5

ແຫຼ່ງຂໍ້ມູນ: ອົງການໄປສະນີ ແລະ ໂທລະຄົມມະນາຄົມແຫ່ງຊາດ

Source : National Authority of Post and Telecommunication

ຕາຕະລາງ 54

Table 54

ຈຳນວນສູນກາງໂທລະສັບ

Number of Telephone Center

ຈຳນວນເຄື່ອງໂທລະສັບທີ່ຕິດຕັ້ງ ແລະ

Number of Telephone Establishing

ນຳໃຊ້ຮອດທ້າຍປີ.

and in Operation Till the End of the Year

ລາຍການ	ຫົວໜ່ວຍ	Items	Unit	2007	2008
ສູນກາງໂທລະສັບ	ແຫ່ງ	Telephone center	center	94	99
ອັດຕະໂນມັດ	ແຫ່ງ	Automatic	center	88	89
ວິນໂຟນ	ແຫ່ງ	Magnetic	center	1	1
ມືຖື	ແຫ່ງ	Mobile	center	5	9
ຈຳນວນປະຕູໂທລະສັບ		Number of telephone			
ຕິດຕັ້ງນຳໃຊ້ລວມມີ:	ປະຕູ	establishing and operation	booth	1 185 982	1 641 873
ອັດຕະໂນມັດ	ປະຕູ	Automatic	booth	85 079	75 027
ສາທາລະນະ	ປະຕູ	Public	booth	293	276
ວິນໂຟນ	ແຫ່ງ	Magnetic	center	25 538	29 135
ມືຖື	ປະຕູ	Mobile	booth	1 075 072	1 537 435
ຈຳນວນໂທລະສັບແບ່ງຕາມ		Number of telephone			
ພາກສ່ວນຊົມໃຊ້	ປະຕູ	by sector	booth	788 731	898 419
ລັດ	ປະຕູ	State sector	booth	78 873	89 842
ອົງການຈັດຕັ້ງສາກົນ	ປະຕູ	Int.organization	booth	11 042	12 578
ເອກະຊົນ	ປະຕູ	Private sector	booth	698 816	795 999
ບໍາລິຫານ	ປະຕູ	LTC	booth	-	-
ຫ້ອງການໂທລະເລກ	ແຫ່ງ	Telegraph office	place	-	-

ແຫຼ່ງຂໍ້ມູນ: ອົງການໄປສະນີ ແລະໂທລະຄົມມະນາຄົມແຫ່ງຊາດ

Source : National Authority of Post and Telecommunication

ລາຍການ	ຫົວໜ່ວຍ	Items	Unit	2007	2008
ບໍລິມາດຜະລິດ		Telecom production			
ການນຳໃຊ້ໂທລະສັບ	ພັນນາທີ	Use of phone	th.min	1 111 764	1 411 559
ໂທລະສັບໃນຕົວເມືອງ	ພັນນາທີ	Within towns	th.min	777 506	685 374
ໂທລະສັບຕັ້ງໂຕະ	ພັນນາທີ	Tablephone	th.min	189 078	161 697
ວິນໂຟນ	ພັນນາທີ	Tablephone	th.min	20 525	21 807
ມືຖື	ພັນນາທີ	Mobile	th.min	567 904	501 870
ລະຫວ່າງແຂວງ	ພັນນາທີ	Between provinces	th.min	275 717	630 025
ໂທລະສັບຕັ້ງໂຕະ	ພັນນາທີ	Tablephone	th.min	56 113	54 624
ວິນໂຟນ	ພັນນາທີ	Tablephone	th.min	-	-
ມືຖື	ພັນນາທີ	Mobile	th.min	219 605	575 401
ລະຫວ່າງຊາດ	ພັນນາທີ	International	th.min	58 541	96 160
ໂທລະສັບຕັ້ງໂຕະ	ພັນນາທີ	Tablephone	th.min	8 495	9 892
ວິນໂຟນ	ພັນນາທີ	Tablephone	th.min	1 725	1 309
ມືຖື	ພັນນາທີ	Mobile	th.min	48 321	84 959
ການຮັບສົ່ງໂທລະເລກ	ພັນຄຳ	Telegraphy	th.words	-	-
ພາຍໃນ	ພັນຄຳ	Internal	th.words	-	-
ຕ່າງປະເທດ	ພັນຄຳ	External	th.words	-	-
ໂທລະສານ	ພັນນາທີ	Fax	th.min	-	-
ພາຍໃນ	ພັນນາທີ	Internal	th.min	-	-
ຕ່າງປະເທດ	ພັນນາທີ	External	th.min	-	-
ໂທລະພິມ	ພັນນາທີ	Telex service	th.min	-	-
ພາຍໃນ	ພັນນາທີ	Internal	th.min	-	-
ຕ່າງປະເທດ	ພັນນາທີ	External	th.min	-	-

ແຫຼ່ງຂໍ້ມູນ: ອົງການໄປສະນີ ແລະໂທລະຄົມມະນາຄົມແຫ່ງຊາດ

Source : National Authority of Post and Telecommunication

ຂໍ້ມູນການຄ້າ
MERCHANDISE

ສະຖິຕິການຄ້າຂາເຂົ້າ ແລະ ສົ່ງອອກ ແບ່ງຕາມ
 ຫມວດສິນຄ້າດ້ວຍ 2 ຕົວເລກ ຕາມສາລະບານ
 ອັດຕາພາສີລະບົບເອກະພາບອາຊຽນ
 ຫົວຫນ່ວຍ: ພັນໂດລາ

Import and Export Statistics by Class of Commodity
 With 2 Digits by Asean Harmonized Tariff Nomenclature

Unit: Th.US\$

ລະຫັດ Code	ຫມວດສິນຄ້າ Description	ຂາເຂົ້າ Import		ຂາອອກ Export	
		2007	2008	2007	2008
01-05	ສັດມີຊີວິດ ແລະ ຜະລິດຕະພັນຈາກສັດ Live animals and animal products	9 577	21 198	162	2 082
06-14	ຜະລິດຕະພັນຈາກພືດ Vegetable products	17 014	48 586	49 500	57 764
15	ໄຂມັນ ແລະ ນໍ້າມັນ ທີ່ໄດ້ຈາກສັດ ຫລືພືດ; ຜະລິດ ຕະພັນທີ່ແຍກໄດ້ຈາກໄຂມັນ; ໄຂມັນບໍລິໂພກ ທີ່ ໄດ້ຜ່ານການປຸງແຕ່ງແລ້ວ; ໄຂ ຫລືຂີ້ເຜີ້ງທີ່ໄດ້ ຈາກສັດ ຫລືພືດ Animals and Vegetable fat and oil and their cleavage product ; prepared edible fats; Animal or vegetable waxes	2 285	4 618	10	5
16-24	ຜະລິດຕະພັນຈາກອຸດສາຫະກຳປຸງແຕ່ງອາຫານ; ເຄື່ອງດື່ມ, ເຫລົ້າ ແລະ ນໍ້າລືມ; ຢາສູບ ແລະ ຜະ ລິດຕະພັນ ໃຊ້ແທນຢາສູບ Prepared foodstuffs , Beverage and spirits and vinegar ;tobacco and manufactured tobacco substitutes	31 195	200 252	3 192	3 918
25-27	ຜະລິດຕະພັນບໍ່ແຮ່ Minerals products	256 878	416 593	16 488	204 823
28-38	ຜະລິດຕະພັນ ຈາກອຸດສາຫະກຳເຄມີ ຫລືອຸດສາ ຫະກຳທີ່ກ່ຽວພັນກັນ Products of the Chemical or allied industries	37 438	88 236	876	1 101
39-40	ວັດຖຸປລາສະຕິກ ແລະ ຂອງທີ່ເຮັດດ້ວຍປລາສະ ຕິກ; ຢາງຍືດ ແລະ ຂອງທີ່ເຮັດດ້ວຍຢາງຍືດ Plastic and articles there of; rubber and articles there of;	29 115	50 708	789	182
41-43	ຫນັງດິບ, ຫນັງຟອກ, ຫນັງຂົນສັດ ແລະ ເຄື່ອງໃຊ້ ທີ່ເຮັດດ້ວຍຫນັງດັ່ງກ່າວ; ເຄື່ອງໃຊ້ປະເພດອາໄນ ຫລືເຄື່ອງປະກອບໃສ່ສັດ; ເຄື່ອງໃຊ້ສຳລັບເດີນ ທາງ, ກະເປົາຖື ແລະ ເຄື່ອງຄ້າຍຄຸງ; ເຄື່ອງໃຊ້ ເຮັດດ້ວຍໄສ້ສັດ (ນອກຈາກເສັ້ນໄຍໄໝ) Raw hides and skins, leather,furskins and articles there of ,Saddlery and harness;Travel goods,Handbags and similar containers ; Articles of animal gut (other than silk - worm gut)	202	1 233	426	421
44-46	ໄມ້, ຖ່ານໄມ້ ແລະ ເຄື່ອງໃຊ້ເຮັດດ້ວຍໄມ້; ສະໂນ ແລະ ເຄື່ອງໃຊ້ເຮັດດ້ວຍສະໂນ; ເຄື່ອງເຮັດດ້ວຍ ເພືອງ ແລະ ເຄື່ອງຈັກສານ Wood and articles of wood ; Wood charcoal , Cork and articles of cork, Manufactures of straw, esparto or of other plaiting materials;Basketware and wickerwork	977	1 801	45 062	44 419
47-49	ແປ້ງຫນຽວໄດ້ມາຈາກໄມ້ ຫລືວັດຖຸເສັ້ນໄຍເຊນ ລູນໂລອິນ; ເສດ ແລະ ສິ່ງທີ່ໃຊ້ບໍ່ໄດ້ຈາກເຈ້ຍ ຫລືຈາກເຈ້ຍແຂງ; ເຈ້ຍ ແລະ ເຄື່ອງໃຊ້ທີ່ໄດ້ຈາກ ເຈ້ຍ ແລະ ເຈ້ຍແຂງ Pulp of wood or of other fibrous cellulosic material; Recovered (waste and scrap) paper or paperboard ;Paperboard and articles there of	8 692	14 717	541	413
50-63	ວັດຖຸເຮັດແຜ່ນແພ ແລະ ເຄື່ອງໃຊ້ເຮັດດ້ວຍວັດຖຸ ດັ່ງກ່າວ Textiles and textile articles	10 510	19 411	1 133	1 410

(ຍັງມີຕໍ່/Continued)

ລະຫັດ Code	ຫມວດສິນຄ້າ	Description	ຂາເຂົ້າ Import		ຂາອອກ Export	
			2007	2008	2007	2008
64-67	ເກີບ, ແພຄູມຫົວ, ຄັນຮີ່ມກັນຝົນ, ຄັນ ຮີ່ມກັນ ແດດ, ໄມ້ຄ້ອນເທົ້າ, ໄມ້ແສ້ຕ່າງໆ ແລະ ສ່ວນປະ ກອບສິ່ງດັ່ງກ່າວ; ຂົນສັດປີກ ທີ່ແຕ່ງແລ້ວ ແລະ ເຄື່ອງຂອງເຮັດດ້ວຍຂົນສັດປີກ; ດອກໄມ້ທຽນ; ເຄື່ອງຂອງເຮັດດ້ວຍຜົມ	Footwear ,headgear, umbrellas,sun umbrellas, walking-sticks,seat- sticks,whips,riding-crops and parts there of , Prepared feathers and articles made there with, Artificail flowers,Articles of human hair.	1 508	2 826	-	3
68-70	ເຄື່ອງໃຊ້ທີ່ເຮັດດ້ວຍຫີນ, ແປ້ງຫນຽວ, ຊິມັງ, ອາ ມິອັງ, ມີກາ ຫລືວັດຖຸຄ້າຍຄືກັນ; ຜະລິດຕະພັນ ດິນເຜົາ; ແກ້ວ ແລະເຄື່ອງໃຊ້ທີ່ເຮັດດ້ວຍແກ້ວ	Articles of stone,plaster, cement,Asbestos,Mica or similar materails, Ceramic products,Glass and Glassware	13 936	25 677	75	49
71	ໄຂ່ມຸກທຳມະຊາດ ຫລືໄຂ່ມຸກລ້ຽງ, ແກ້ວປະເສີດ ຫລືແກ້ວຄ້າຍຄຽງ, ໂລຫະປະເສີດ, ໂລຫະທີ່ຫຸ້ມ ໂອບດ້ວຍໂລຫະປະເສີດ ແລະເຄື່ອງທີ່ເຮັດດ້ວຍ ວັດຖຸດັ່ງກ່າວ, ເຄື່ອງເອ້ທຽມ, ເງິນຫລຽນ	Natural or cultured pearls, precious or semi-precious stones, precious metals, metals clad with precious metals, and articles there of, Imitation jewellery,Coin	12 792	23 052	91 135	76 335
72-83	ໂລຫະທຳມະດາ ແລະເຄື່ອງໃຊ້ທີ່ເຮັດດ້ວຍໂລ ຫະດັ່ງກ່າວ	Base metals and articles of base metal	79 638	236 426	214 152	432 868
84-85	ກົນຈັກ ແລະເຄື່ອງປະກອບຕ່າງໆ, ເຄື່ອງອຸປະ ກອນໄຟຟ້າ ແລະສ່ວນປະກອບ ຂອງເຄື່ອງດັ່ງ ກ່າວ; ເຄື່ອງບັນທຶກສຽງ ຫລືຖ່າຍທອດສຽງ, ເຄື່ອງບັນທຶກພາບ ຫລືຖ່າຍທອດພາບດ້ວຍໂທ ລະພາບ, ສ່ວນປະກອບ ແລະອາໄຫລ່ຂອງເຄື່ອງ ດັ່ງກ່າວ	Machinery and mechanical appliances, Electrical equipment, Parts there of, Sound recorders and reproducers, television image, and sound recorders and producers, and parts and accessories of such articles	213 391	393 830	1,209	20
86-89	ພາຫະນະໃນການຂົນສົ່ງ	Vehicles,aircraft,vessels and associated transport equipment	103 987	227 330	360	53
90-92	ເຄື່ອງມື ແລະເຄື່ອງອຸປະກອນທັດສະນະສາດ, ເຄື່ອງອຸປະກອນການຖ່າຍຮູບ ຫລືໃນການສ້າງ ຮູບເງົາ, ໃນການວັດແທກ, ໃນການກວດສອບ ຫລືການວັດແທກຄວາມຊັດເຈນແນ່ນອນ; ເຄື່ອງ ມື ແລະເຄື່ອງອຸປະກອນການແພດ ແລະການຕ່າ ຕັດ; ເຄື່ອງວັດແທກເວລາ (ໂມງ), ເຄື່ອງດົ	Optical, photographic, cinematographic,measuring,che cking,precision,medecal or surgical instruments and apparatus,Clocks and watches, Musical instruments,Parts and accessories there of	5 762	14 190	126	1
93	ອາວຸດ, ລູກປືນ ແລະສ່ວນປະກອບ ແລະອາໄຫລ່ ຕ່າງໆຂອງເຄື່ອງດັ່ງກ່າວ	Arms and ammunition, Parts and accessories there of	326	13	-	-
94-96	ສິນຄ້າ ແລະຜະລິດຕະພັນຕ່າງໆ	Miscellaneous manufactured articals	3 975	12 499	918	1,806
97	ເຄື່ອງສິລະປະ, ເຄື່ອງສະສົມ ຫລືເຄື່ອງວັດຖຸບູ ຮານ	Works of art, collectors pieces and antiques	13	33	4	3
98-99	ອື່ນໆ	Other	893		94	38
	ລວມຍອດ	TOTAL	840 105	1803 228	426 250	827 713

ແຫຼ່ງຂໍ້ມູນ: ການສັງລວມ ແລະ ຄິດໄລ່ ຂອງກົມສະຖິຕິ ໂດຍອີງໃສ່ຂໍ້ມູນຈາກ ກົມພາສີ, ກະຊວງການເງິນ.

Source: Department of Statistics calculation based on Customs Department's data, Ministry of Finance.

ໝາຍເຫດ: ຂໍ້ມູນປີ 2007 ແມ່ນໄດ້ຮັບການປັບປຸງ ແລະ ກວດແກ້ຄືນໃໝ່

Remark: Data in 2007 is updated and revised

ລຳດັບ No	ລະຫັດປະເທດ Country Code	Country name	ຊື່ປະເທດ	2007	ສັດສ່ວນ(%) Share of import	2008	ສັດສ່ວນ(%) Share of import
1	AE	United Arab Emirates	ສະຫະລັດ ອາຣັບເອມິເຣດ	0.94	0.00	-	-
2	AF	Afghanistan	ອັຟການິສະຖານ	15.73	0.00	-	-
3	AS	American Samoa	ອາເມລິກາຊາມົວ	-	-	1.90	0.00
4	AU	Australia	ອົດສະຕຣາລີ	41,112.30	9.65	51,215.77	6.19
5	BE	Belgium	ແບນຊິກ	921.58	0.22	208.03	0.03
6	BN	Brunei Darussalam	ບຣູໄນ ດາຣູຊາລັມ	-	-	4.32	0.00
7	BU	Myanmar	ມຽນມາ	9.36	0.00	1.25	0.00
8	CA	Canada	ການາດາ	81.81	0.02	4.80	0.00
9	CH	Switzerland	ສະວິດເຊີແລນ	6.05	0.00	197.22	0.02
10	CN	China	ຈີນ	2,319.60	0.54	15,273.65	1.85
11	CZ	Czech Republic	ສາທາລະນະລັດ ເຊັກ	-	-	5.00	0.00
		Germany, Federal Republic	ສາທາລະນະລັດ ສະຫະພັນເຢຍ				
12	DE	Germany, Federal Republic	ລະມັນ	226.08	0.05	3,922.31	0.47
13	DK	Denmark	ແດນມາກ	1.00	0.00	-	-
14	EH	Western Sahara	ຊາຮາຣາ ຕະເວັນຕົກ	44.79	0.01	-	-
15	ES	Spain	ແອັສປາຍ	57.34	0.01	-	-
16	FI	Finland	ແຟງລັງ	31.89	0.01	-	-
17	FR	France	ຝຣັ່ງ	1,137.65	0.27	1,043.15	0.13
18	GB	United Kingdom	ສະຫະລາດຊະອານາຈັກ	334.66	0.08	46.41	0.01
19	HK	Hongkong	ຮົງກົງ	-	-	6.60	0.00
20	ID	Indonesia, Republic of	ສາທາລະນະລັດ ອິນໂດເນເຊຍ	48.72	0.01	1.38	0.00
21	IL	Israel	ອິສະຣາແອນ	1.98	0.00	730.56	0.09
22	IN	India	ອິນເດຍ	16.60	0.00	-	-
23	IT	Italy	ອິຕາລີ	2,806.05	0.66	0.64	0.00
24	JO	Jordan	ຈໍແດນ	1.00	0.00	-	-
25	JP	Japan	ຍີ່ປຸ່ນ	861.34	0.20	2,368.81	0.29
26	KE	Kenya	ແຄນຢາ	0.90	0.00	-	-
27	KH	Cambodia	ສາທາລະນະລັດ ກຳປູເຈັຍ	293.30	0.07	81.55	0.01
		Korea, Dem. People's Republic of	ສາທາລະນະລັດ ປະຊາຊົນ ປະຊາທິປະໄຕ ເກົາຫລີ(ເຫນືອ)				
28	KP	Korea, Dem. People's Republic of	ສາທາລະນະລັດ ເກົາຫລີ (ໃຕ້)	67.50	0.02	-	-
29	KR	Korea, Republic of	ສາທາລະນະລັດ ເກົາຫລີ (ໃຕ້)	16,462.16	3.86	7,240.17	0.87
30	LS	Lesotho	ເລໂຊໂຕ	3.29	0.00	-	-
31	MV	Maldives, Republic of	ສາທາລະນະລັດ ມາລດີບ	22.58	0.01	-	-
32	MY	Malaysia	ມາເລເຊຍ	9.91	0.00	26.52	0.00
33	NI	Nicaragua	ນິກາລາກົວ	1.87	0.00	-	-
34	NL	Netherland	ເນເທີແລນ	16.24	0.00	309.14	0.04
35	NO	Norway	ນອກແວ	98.66	0.02	-	-
36	NZ	New zealand	ນິວຊີແລນ	2.50	0.00	219.54	0.03
37	OM	Oman	ໂອມານ	-	-	78.80	0.01
38	PH	Philippines	ຟີລິບປິນ	11.86	0.00	3.30	0.00
39	PL	Poland	ໂປໂລຍ	3,476.77	0.82	7,286.78	0.88
40	PT	Portugal	ປອກຕຸຍການ	-	-	1,470.61	0.18
41	RO	Romania	ຣູມານີ	-	-	437.76	0.05
42	RU	Russia	ລັດເຊຍ	185.64	0.04	2.59	0.00
43	SA	Saudi arabia	ຊາອູດີ ອາຣາບີ	-	-	9.05	0.00
44	SE	Sweden	ຊູແອັດ	86.80	0.02	82.44	0.01
45	SG	Singapore	ສິງກະໂປ	61.28	0.01	206.86	0.02
46	SI	Slovenia	ສະໂລເວເນຍ	-	-	193.54	0.02
47	SZ	Swaziland	ສະວາຊີແລນ	-	-	7,645.87	0.92

(ຍັງມີຕໍ່/Continued)

ຕາຕະລາງ 57

ມູນຄ່າການສົ່ງອອກຂອງ ສ ປ ປ ລາວ
ແບ່ງຕາມປະເທດທີ່ສົ່ງໄປ, 2007-2008
ຫົວໜ່ວຍ: ພັນ ໂດລາ

Table 57

Export value of Lao PDR
by Destination Countries, 2007-2008
Unit: Th. USD

ລຳດັບ No	ລະຫັດປະເທດ Country Code	Country name	ຊື່ປະເທດ	2007	ສັດສ່ວນ(%) Share of import	2008	ສັດສ່ວນ(%) Share of import
48	TH	Thailand	ໄທ	235,937.61	55.35	493,311.63	59.60
49	TT	Trinidad and Tobago	ແທຣນິດາດ ແອນ ໂຕບາໂກ	-	-	21.06	0.00
50	TW	Taiwan	ໄຕ້ຫວັນ	622.84	0.15	204.73	0.02
51	US	United States	ສະຫະລັດ ອາເມລິກາ	2,194.36	0.51	3,038.99	0.37
52	VN	Vietnam, Soc Rep of	ສາທາລະນະລັດ ສັງຄົມນິຍົມ ຫວຽດນາມ	37,340.04	8.76	110,641.49	13.37
53	N/A	Unknown region	ບໍ່ສາມາດລະບຸປະເທດໄດ້	79,317.48	18.61	120,169.17	14.52
TOTAL				426,250.04	100.0	827,713.36	100.0

ແຫຼ່ງຂໍ້ມູນ: ການສັງລວມ ແລະ ຄິດໄລ່ ຂອງກົມສະຖິຕິ ໂດຍອີງໃສ່ຂໍ້ມູນຈາກ ກົມພາສີ, ກະຊວງການເງິນ.

Source: Data calculated by DoS based on the Customs Department's data, Ministry of Finance.

ໝາຍເຫດ: 1. ຕົວເລກ 0.0 ແມ່ນຂໍ້ມູນຄ່າໜ້ອຍກວ່າ 0.01

2. ຂໍ້ມູນປີ 2007 ແມ່ນໄດ້ຮັບການປັບປຸງ ແລະ ກວດແກ້ຄືນໃໝ່

Remark: 1. The number of 0.0 means a value less than 0.01

2. Data in 2007 is updated and revised

ລຳດັບ No	ລະຫັດປະເທດ Country Code	Country name	ຊື່ປະເທດ	ສັດສ່ວນ		ສັດສ່ວນ	
				2007	(%) Share of import	2008	(%) Share of import
1	AE	United Arab Emirates	ສະຫະລັດ ອາຣັບເອມິເຣດ	35.03	0.00	4.58	0.00
2	AG	Antigua and barbuda	ອັງຕິກາ ແອນ ບາກບູດາ	-	-	173.84	0.01
3	AI	Anguilla	ອັງກລິລາ	93.95	0.01	158.58	0.01
4	AN	Netherland antilles	ເນເທີແລນ ອັງຕິລິສ	9.50	0.00	1.83	0.00
5	AS	American Samoa	ອາເມລິກາຊາມິວ	0.08	0.00	-	-
6	AT	Austria	ໂອຕຣິສ	-	-	71.51	0.00
7	AU	Australia	ອົດສະຕຣາລີ	40,607.40	4.83	3,929.79	0.22
8	BD	Bangladesh	ບັງກະລາເດັດ	-	-	0.30	0.00
9	BE	Belgum	ແບນຊິກ	2,892.49	0.34	925.28	0.05
10	BG	Bulgaria	ບູນກາລີ	0.20	0.00	-	-
11	BH	Bahrain	ບາເຣນ	1.04	0.00	-	-
12	BN	Brunei Darussalam	ບຣູໄນ ດາຣູຊາລັມ	-	-	0.04	0.00
13	BR	Brazil	ບຣາຊິນ	121.51	0.01	8.77	0.00
14	BU	Myanmar	ມຽນມາ	75.89	0.01	6.23	0.00
15	BV	Bouvet island	ຫມູ່ເກາະບູເວ	0.03	0.00	-	-
16	BZ	Belize	ເບລິສ	-	-	12.14	0.00
17	CA	Canada	ການາດາ	1,121.12	0.13	1,810.95	0.10
18	CC	Cocos (Keeling) islands	ຫມູ່ເກາະ ໂກໂກສ	30.56	0.00	0.29	0.00
19	CF	Central African Republic	ສາທາລະນະລັດ ອາຟຣິກາກາງ	-	-	45.55	0.00
20	CH	Switzerland	ສະວິດເຊີແລນ	248.75	0.03	1,055.21	0.06
21	CL	Chile	ຊີລີ	-	-	206.93	0.01
22	CM	Cameroon	ກາເມຣູນ	-	-	0.67	0.00
23	CN	China	ຈີນ	41,510.40	4.94	131,431.09	7.29
24	CO	Colombia	ໂກລົມບີ	-	-	72.00	0.00
25	CU	Cuba	ກູບາ	4.00	0.00	2.00	0.00
26	CV	Cape Verde	ແຄບເວີດ	1.04	0.00	0.28	0.00
27	CX	Christmas Is	ຄຣິສມາສ ອິສ	-	-	0.20	0.00
28	CY	Cyprus	ໄຊປຣັສ	-	-	30.58	0.00
29	CZ	Czech Republic	ສາທາລະນະລັດ ເຊັກ	25.00	0.00	-	-
30	DE	Germany, Federal Republic	ສາທາລະນະລັດ ສະຫະພັນ ເຢຍລະມັນ	6,666.08	0.79	8,623.44	0.48
31	DJ	Djibouti	ຈີບູຕີ	7.77	0.00	-	-
32	DK	Denmark	ແດນມາກ	1,897.93	0.23	2,264.75	0.13
33	EG	Egypt Arab Rep of	ສາທາລະນະລັດ ອາຣັບ ອີຢິບ	96.60	0.01	-	-

(ຍັງມີຕໍ່/Continued)

ຕາຕະລາງ 58

ມູນຄ່າການນຳເຂົ້າຂອງ ສ ປ ປ ລາວ
ແບ່ງຕາມປະເທດທີ່ໄດ້ນຳເຂົ້າມາ, 2007-2008
ຫົວໜ່ວຍ: ພັນ ໂດລາ

Table 58

Import Value of Lao PDR
by Regional Countries, 2007-2008
Unit: Th. USD

ລຳດັບ ລະຫັດປະເທດ				ສັດສ່ວນ		ສັດສ່ວນ	
No	Country Code	Country name	ຊື່ປະເທດ	2007	(%) Share of import	2008	(%) Share of import
34	ES	Spain	ແອັສປາຍ	15.72	0.00	1.78	0.00
35	FI	Fiji	ຟີຈີ	-	-	2.66	0.00
36	FK	Falkland island (Malvinas)	ຫມູ່ເກາະ ໂຟກແລນ (ມາລວິນາສ)	-	-	20.87	0.00
37	FR	France	ຝຣັ່ງ	18,421.85	2.19	6,400.37	0.35
38	GB	United Kingdom	ສະຫະລາດຊະອານາຈັກ	375.56	0.04	1,038.92	0.06
39	GD	Grenada	ເກຣນາດາ	-	-	1.16	0.00
40	GH	Ghana	ການາ	2.34	0.00	-	-
41	GL	Bulgaria	ບູນກາລີ	-	-	151.83	0.01
42	GN	Guinea	ກີເນ	-	-	0.13	0.00
43	GR	Greece	ເກຣັກ	-	-	128.83	0.01
44	HK	Hongkong	ຮົງກົງ	2,680.09	0.32	25,281.69	1.40
45	HN	Honduras	ຮົງດູຣັສ	0.32	0.00	160.09	0.01
46	HU	Hungary	ຮົງກາລີ	-	-	67.61	0.00
47	ID	Indonesia, Republic of	ສາທາລະນະລັດ ອິນໂດເນເຊຍ	2,229.28	0.27	84,871.19	4.71
48	IE	Ireland	ອຽກລັງ	0.02	0.00	0.75	0.00
49	IL	Israel	ອິສະຣາແອນ	177.30	0.02	36.60	0.00
50	IN	India	ອິນເດຍ	1,434.87	0.17	7,089.92	0.39
51	IS	Iran, Islamic Republic of	ສາທາລະນະລັດ ອິສລາມິກ ອີຣານ	117.24	0.01	1,115.27	0.06
52	IT	Italy	ອີຕາລີ	2,655.21	0.32	1,427.84	0.08
53	JO	Jordan	ຈໍດານ	6.00	0.00	-	-
54	JP	Japan	ຍີ່ປຸ່ນ	34,667.16	4.13	63,081.53	3.50
55	KE	Kenya	ແຄນຢາ	55.57	0.01	2.31	0.00
56	KH	Kampuchea, Democratic	ສາທາລະນະລັດ ກຳປູເຈັຍ	919.64	0.11	287.97	0.02
57	KP	Korea, Dem. People's Republic of	ສາທາລະນະລັດ ປະຊາຊົນ ປະຊາທິປະໄຕ ເກົາຫລີ	9.47	0.00	42.08	0.00
58	KR	Korea, Republic of	ສາທາລະນະລັດ ເກົາຫລີ (ໃຕ້)	19,218.19	2.29	40,141.97	2.23
59	LK	Srilanka	ສິລັງກາ	2.35	0.00	-	-
60	LR	Liberia	ລີເບີເຣຍ	7.62	0.00	113.40	0.01
61	LU	Luxembourg	ລຸກຊຳບວກ	207.58	0.02	381.24	0.02
62	MC	Monaco	ໂມນາໂກ	6.24	0.00	-	-
63	MX	Mexico	ແມັກຊິກ	25.38	0.00	10.00	0.00
64	MY	Malaysia	ມາເລເຊຍ	3,203.57	0.38	4,057.17	0.22
65	NC	New caledonia	ນິວກາເລໂດເນັຍ	-	-	11.29	0.00
66	NL	Netherland	ເນເທີແລນ	183.66	0.02	25.49	0.00
67	NO	Norway	ນອກແວ	356.67	0.04	654.31	0.04

(ຍັງມີຕໍ່/Continued)

ຕາຕະລາງ 58

ມູນຄ່າການນຳເຂົ້າຂອງ ສ ປ ບ ລາວ
ແບ່ງຕາມປະເທດທີ່ໄດ້ນຳເຂົ້າມາ, 2007-2008
ຫົວໜ່ວຍ: ພັນ ໂດລາ

Table 58

Import Value of Lao PDR
by Regional Countries, 2007-2008
Unit: Th. USD

ລຳດັບ ລະຫັດປະເທດ				ສັດສ່ວນ		ສັດສ່ວນ	
No	Country Code	Country name	ຊື່ປະເທດ	2007	(%) Share of import	2008	(%) Share of import
68	NZ	New zealand	ນິວຊີແລນ	33.26	0.00	37.36	0.00
69	PH	Philippines	ຟີລິບປິນ	348.06	0.04	316.80	0.02
70	PK	Pakistan	ປາກິສະຖານ	706.51	0.08	49.18	0.00
71	PL	Poland	ໂປໂລຍ	3.97	0.00	1,087.48	0.06
72	RU	Russia	ລັດເຊຍ	940.37	0.11	4,104.24	0.23
73	SC	Seychelles	ເຊແຊສ	-	-	0.15	0.00
74	SD	Sudan	ສູດັງ	4.43	0.00	-	-
75	SE	Sweden	ສູແອັດ	177.48	0.02	171.48	0.01
76	SG	Singapore	ສິງກະໂປ	11,885.07	1.41	57,342.04	3.18
77	SK	Slovak Republic	ສາທາລະນະລັດ ສະໂລວັກ	2.50	0.00	0.85	0.00
78	SZ	Swaziland	ສະວາຊີແລນ	342.88	0.04	672.12	0.04
79	TG	Togolese	ໂຕໂກລິສ	0.86	0.00	26.36	0.00
80	TH	Thailand	ໄທ	592,831.96	70.57	1,229,557.28	68.19
81	TJ	Tajikistan	ຕັກຊິກິສຖານ	16.79	0.00	0.88	0.00
82	TK	Tokelau	ໂຕເກໂລ	-	-	10.37	0.00
83	TN	Tunisia	ຕູນີຊີ	0.74	0.00	0.40	0.00
84	TP	East Timor	ຕີມໍ ຕະເວັນອອກ	5.00	0.00	-	-
85	TR	Turkey	ຕວຽກກີ	221.47	0.03	41.31	0.00
86	TT	Trinidad and Tobago	ແທຣນິດາດ ແອນ ໂຕບາໂກ	32.67	0.00	15.54	0.00
87	TW	Taiwan	ໄຕ້ຫວັນ	1,808.69	0.22	1,847.64	0.10
88	UA	Ukraine	ອູແກຣນ	-	-	43.06	0.00
89	UK	United Kingdom	ສະຫະລາຊະອານາຈັກ	-	-	212.41	0.01
90	US	United States	ສະຫະລັດອາເມລິກາ	6,510.83	0.78	5,576.04	0.31
91	VC	Saint vincent and the Grenadines	ເຊນແວງຊັງ ແອນ ເດີເຄຣນາດິນ	-	-	0.16	0.00
92	VN	Vietnam, Soc Rep of	ສາທາລະນະລັດ ສັງຄົມນິຍົມ ຫວຽດນາມ	41,663.62	4.96	114,382.18	6.34
93	YD	Yemen People's Democratic Rep.	ສາທາລະນະລັດ ປະຊາທິປະໄຕ ປະຊາຊົນ ເຢແມນ	-	-	58.38	0.00
94	YE	Yemen, Arab Republic of	ສາທາລະນະລັດ ອາຣັບ ເຢແມນ	-	-	112.59	0.01
95	ZA	South Africa	ອາຟຣິກາໃຕ້	26.12	0.00	-	-
96	ZM	Zambia	ຊຳບີ	0.77	0.00	0.36	0.00
97	ZR	Zaire	ຊາອີ	-	-	10.80	0.00
98	Unknown	Unknown region	ບໍ່ສາມາດລະບຸປະເທດໄດ້	115.90	0.01	107.17	0.01
TOTAL				840,105.19	100.00	1,803,227.74	100.00

ແຫຼ່ງຂໍ້ມູນ: ການສັງລວມ ແລະ ຄິດໄລ່ ຂອງກົມສະຖິຕິ ໂດຍອີງໃສ່ຂໍ້ມູນຈາກ ກົມພາສີ, ກະຊວງການເງິນ.

Source: Data calculated by DoS based on the Customs Department's data, Ministry of Finance.

Remark: The number of 0.0 means a value less than 0.01

ໝາຍເຫດ: ຕົວເລກ 0.0 ແມ່ນຂໍ້ມູນຄ່າໜ້ອຍກ່ວາ 0.01

ຂໍ້​ມູນ​ການ​ລົງ​ທຶນ​ຂອງ​ລັດ ແລະ​ຂອງ​ຕ່າງ​ປະ​ເທດ
PUBLIC AND FOREIGN INVESTMENT

ຂະແໜງການ	Sector	2007	2008
ກະສິກຳ-ປ່າໄມ້	Agriculture-forestry		
ຈຳນວນໂຄງການ	Number of projects	43	37
ທຶນຕ່າງປະເທດ	Foreign investment	178 722.91	96 294.03
ລວມທັງໝົດ	Total	183 839.21	101 562.23
ອຸດສາຫະກຳ ແລະ ຫັດຖະກຳ	Industry and handicraft		
ຈຳນວນໂຄງການ	Number of projects	26	28
ທຶນຕ່າງປະເທດ	Foreign investment	96 093.15	169 295.95
ລວມທັງໝົດ	Total	134 183.18	171 447.34
ອຸດສາຫະກຳຂຸດຄົ້ນໄມ້	Wood industry		
ຈຳນວນໂຄງການ	Number of projects	6	9
ທຶນຕ່າງປະເທດ	Foreign investment	44 485.41	18 166.68
ລວມທັງໝົດ	Total	56 964.86	20 991.68
ຂຸດຄົ້ນບໍ່ແຮ່, ນໍ້າມັນ	Mining, fuel		
ຈຳນວນໂຄງການ	Number of projects	22	17
ທຶນຕ່າງປະເທດ	Foreign investment	98 770.63	95 966.04
ລວມທັງໝົດ	Total	115 270.63	100 066.04
ພະລັງງານໄຟຟ້າ	Hydropower		
ຈຳນວນໂຄງການ	Number of projects	4	3
ທຶນຕ່າງປະເທດ	Foreign investment	300 431.51	632 500.00
ລວມທັງໝົດ	Total	360 539.39	830 000.00
ຕັດຫຍິບ	Garment		
ຈຳນວນໂຄງການ	Number of projects	8	5
ທຶນຕ່າງປະເທດ	Foreign investment	5 165.00	4 290.08
ລວມທັງໝົດ	Total	5 520.69	5 109.23
ກໍ່ສ້າງ	Construction		
ຈຳນວນໂຄງການ	Number of projects	0	10
ທຶນຕ່າງປະເທດ	Foreign investment	0	56 452.00
ລວມທັງໝົດ	Total	0	70 500.00
ໂທລະຄົມມະນາຄົມ-ຂົນສົ່ງ	Transportation - communication		
ຈຳນວນໂຄງການ	Number of projects	0	1
ທຶນຕ່າງປະເທດ	Foreign investment	0	15 900.98
ລວມທັງໝົດ	Total	0	32 450.98
ການບໍລິການ	Service		
ຈຳນວນໂຄງການ	Number of projects	40	18
ທຶນຕ່າງປະເທດ	Foreign investment	154 661.61	27 195.95
ລວມທັງໝົດ	Total	181 185.11	36 809.95

(ຍັງມີຕໍ່/Continued)

ຕາຕະລາງ 59

ການລົງທຶນຕ່າງປະເທດ ແບ່ງຕາມຂະແໜງການ

ຫົວໜ່ວຍ: ພັນ ໂດລາສະຫະລັດ

Table 59

Foreign Investment by Sector

Unit : \$US. 1000

ຂະແໜງການ	Sector	2007	2008
ໂຮງແຮມ ແລະ ຮ້ານອາຫານ	Hotel and Restaurant		
ຈຳນວນໂຄງການ	Number of projects	14	8
ທຶນຕ່າງປະເທດ	Foreign investment	55 177.55	26 865.00
ລວມທັງໝົດ	Total	58 152.55	30 130.00
ທະນາຄານ,ປະກັນໄພ	Bank, insurance		
ຈຳນວນໂຄງການ	Number of projects	2	4
ທຶນຕ່າງປະເທດ	Foreign investment	22 750.00	23 600.00
ລວມທັງໝົດ	Total	25 000.00	28 200.00
ການຄ້າ	Trade		
ຈຳນວນໂຄງການ	Number of projects	15	12
ທຶນຕ່າງປະເທດ	Foreign investment	12 948.47	9 548.00
ລວມທັງໝົດ	Total	13 928.47	10 088.00
ທີ່ປຶກສາ	Consultancy		
ຈຳນວນໂຄງການ	Number of projects	11	10
ທຶນຕ່າງປະເທດ	Foreign investment	2 205.67	3 155.00
ລວມທັງໝົດ	Total	2 318.89	3 460.00
ລວມ:			
ຈຳນວນໂຄງການ	Number of projects	191	162
ທຶນຕ່າງປະເທດ	Foreign investment	971 411.91	1 179 229.71
ລວມທັງໝົດ	Total	1 136 902.97	1 440 815.45

ແຫຼ່ງຂໍ້ມູນ : ກົມສົ່ງເສີມການລົງທຶນ, ຜຫ.

Source : Investment Promotion Department , MPI.

ຕາຕະລາງ 60
ແຜນການລົງທຶນຂອງລັດ
ຫົວໜ່ວຍ: ຕື້ກີບ

Table 60
Public Investment Plan
Unit: Bill.kips

ຂະແໜງການ Sector	2007-2008			2008-2009		
	ພ/ນ D/T	ຕ/ປ F/R	ລວມ Total	ພ/ນ D/T	ຕ/ປ F/R	ລວມ Total
ລວມ/Total	689	2 757	3 445	637	2 125	2 762
ກະສິກໍາ - ປ່າໄມ້ Agriculture - Forestry	67.8	251.6	319.4	66.9	164.2	231.0
ອຸດສາຫະກຳ-ການຄ້າ Manufacturing-Trade	9.3	1.1	10.4	8.6	0.9	9.5
ສະຫວັນ-ເຊໂນ Savannakhet-Seno	2.2	-	2.2
ໄຟຟ້າ ແລະ ບໍ່ແຮ່ Electricity and Mining	24.7	91.1	115.8	37.2	11.3	48.5
ຄົມມະນາຄົມ Communication	248.0	972.9	1 221	165.7	790.5	956.3
ສຶກສາ Education	48.9	539.2	588.1	54.5	427.5	482.0
ສາທາລະນະສຸກ Health	20.5	170.3	190.8	23.8	419.4	443.2
ວັດທະນະທຳ Culture	14.3	196.3	210.7	24.2	96.8	120.9
ສະຫວັດດີການສັງຄົມ Social welfare	8.2	69.7	77.9	10.5	88.3	98.8
ອົງການນັກຮົບເກົ່າ Normal army	0.7	2.5	3.2	1.3	6.8	8.1
ຂະແໜງການອື່ນໆ Other sectors	246.3	461.8	708.1	244.4	119.9	364.2

ແຫລ່ງຂໍ້ມູນ : ກົມແຜນການ ແລະ ກົມສະຖິຕິ, ຜຫ

Source: Planning Department and Department of Statistics , MPI

ຂະແໜງການ Sector	2007-2008			2008-2009		
	ພ/ນ D/T	ຕ/ປ F/R	ລວມ Total	ພ/ນ D/T	ຕ/ປ F/R	ລວມ Total
ລວມ/Total	688,000.00	2,832,533.00	3,520,533.00	1,137,826.00	2,192,060.00	3,329,886.00
I ຂົງເຂດເສດຖະກິດ	374,297.71	1,455,668.07	1,829,965.78	530,567.75	1,015,748.57	1,546,316.32
1 ກະສິກໍາ - ປ່າໄມ້	55,902.68	251,570.00	307,472.68	66,853.60	164,155.14	231,008.74
- ກອງທຶນປູກປ່າ(ກະຊວງກະສິກໍາ-ປ່າໄມ້)	12,000.00	-	12,000.00	15,000.00	-	15,000.00
- ໂຄງການກໍ່ສ້າງ ແລະ ປັບປຸງລະບົບຊົນລະປະທານ	-	-	-	25,000.00	-	25,000.00
2 ອຸດສາຫະກໍາ-ການຄ້າ	8,994.56	1,101.00	10,095.56	8,633.67	875.20	9,508.87
3 ສະຫວັນ-ເຊໂນ	560.00	-	560.00	2,200.00	-	2,200.00
4 ໄຟຟ້າ ແລະ ບໍ່ແຮ່	24,658.37	91,111.15	115,769.52	37,202.39	11,267.00	48,469.39
5 ໂຍທາທິການ ແລະ ຂົນສົ່ງ	157,082.10	972,846.66	1,129,928.76	165,732.09	790,537.61	956,269.70
- ກອງທຶນທາງ(ກະຊວງ ຍທຂ)	90,000.00	-	90,000.00	130,000.00	8,513.54	138,513.54
- ໂຄງການກໍ່ສ້າງເສັ້ນທາງຍຸດທະສາດ	-	-	-	60,000.00	-	60,000.00
6 ກະຊວງແຜນການ ແລະ ການລົງທຶນ	2,500.00	21,317.49	23,817.49	4,026.00	940.08	4,966.08
7 ກະຊວງການເງິນ	17,500.00	52,301.77	69,801.77	12,920.00	21,460.00	34,380.00
8 ອົງການຄຸ້ມຄອງທີ່ດິນແຫ່ງຊາດ	5,100.00	65,420.00	70,520.00	3,000.00	18,000.00	21,000.00
II ຂົງເຂດສັງຄົມ	137,220.09	1,204,467.94	1,341,688.03	362,884.73	1,056,449.05	1,419,333.78
1 ສຶກສາທິການ	40,848.38	539,205.92	580,054.30	54,456.04	427,498.81	481,954.85
2 ມະຫາວິທະຍາໄລແຫ່ງຊາດ	8,000.00	-	8,000.00	9,450.61	-	9,450.61
3 ສາທາລະນະສຸກ	20,623.10	170,313.08	190,936.18	23,781.31	419,374.70	443,156.01
4 ວັດທະນະທຳ	12,120.47	196,330.00	208,450.47	24,172.04	96,752.00	120,924.04
5 ສະຫວັດດີການສັງຄົມ	8,208.14	69,716.15	77,924.29	10,495.34	88,310.49	98,805.83
6 ສະຖາບັນວິທະຍາສາດ-ສັງຄມແຫ່ງຊາດ	2,500.00	-	2,500.00	3,179.52	-	3,179.52
7 ສູນກາງແນວລາວສ້າງຊາດ	200.00	-	200.00	800.00	-	800.00
8 ສູນກາງສະຫະພັນກຳມະບານລາວ	800.00	-	800.00	1,000.00	-	1,000.00
9 ສູນກາງຊາວໜຸ່ມປະຊາຊົນປະຕິວັດລາວ	350.00	494.80	844.80	1,500.00	496.80	1,996.80
10 ສູນກາງສະຫະພັນແມ່ຍິງລາວ	800.00	87,258.80	88,058.80	950.00	2,994.25	3,944.25
11 ອົງການອະທິໄອຍະການປະຊາຊົນສູງສຸດ	7,000.00	-	7,000.00	8,900.00	-	8,900.00
12 ສານປະຊາຊົນສູງສຸດ	5,000.00	1,260.00	6,260.00	7,000.00	1,449.00	8,449.00
13 ກະຊວງຍຸດຕິທຳ	4,900.00	-	4,900.00	5,669.87	-	5,669.87
14 ອົງການກາແດງລາວ	620.00	-	620.00	1,050.00	-	1,050.00
15 ຄະນະກຳມະການກິລາແຫ່ງຊາດ	4,000.00	20,660.00	24,660.00	-	-	-
16 ອົງການວິທະຍາສາດ ແລະ ເຕັກໂນໂລຊີແຫ່ງຊາດ	700.00	72,583.00	73,283.00	900.00	-	900.00
17 ອົງການຊັບພະຍາກອນ ແລະ ສິ່ງແວດລ້ອມ	-	-	-	850.00	11,373.00	12,223.00
18 ອົງການທ່ອງທ່ຽວແຫ່ງຊາດ	900.00	44,146.19	45,046.19	1,100.00	1,450.00	2,550.00
19 ສະຫະພັນນັກຮົບເກົ່າ	650.00	2,500.00	3,150.00	1,300.00	6,750.00	8,050.00
20 ຄະນະຊີ້ນຳພັດທະນາຊຸມນະບົດ ແລະ ແກ້ໄຂຄວາມທຸກຍາກແຫ່ງຊາດ	-	-	-	330.00	-	330.00
- ທຶນພັດທະນາຊາຍແດນ	19,000.00	-	19,000.00	20,000.00	-	20,000.00
- ໂຄງການກໍ່ສ້າງສູນສານນັກຮົບປະຕິວັດ	-	-	-	50,000.00	-	50,000.00
- ໂຄງການກໍ່ສ້າງທີ່ພັກນັກກິລາ ແລະ ປັບປຸງສະໜາ	-	-	-	100,000.00	-	100,000.00
- ໂຄງການຫລຸດຜ່ອນຄວາມທຸກຍາກຂັ້ນກຸ່ມບ້ານ	-	-	-	36,000.00	-	36,000.00
III ຂະແໜງການອື່ນໆ	176,482.20	172,396.99	348,879.19	244,373.52	119,862.38	364,235.90
Other sectors						

ແຫລ່ງຂໍ້ມູນ : ກົມແຜນການ, ຜຫ

Source: Planning Department, MPI

ຂໍ້​ມູນ​ການ​ສຶກສາ
EDUCATION

ຕາຕະລາງ 62

Table 62

ການລ້ຽງເດັກ ແລະ ອະນຸບານ

Kindergarten and Creches

ລາຍການ	ຫົວໜ່ວຍ	Items	Unit	2007	2008
ໂຮງຮຽນ	ແຫ່ງ	Number of creche	places	1 170	1 129
ຫ້ອງຮຽນ	ຫ້ອງ	Number of classroom	rooms	2 376	3 148
ຄູສອນ	ຄົນ	Number of teacher	pers	3 185	3 680
ນັກຮຽນ	ຄົນ	Number of children	pers	55 340	69 717

ແຫລ່ງຂໍ້ມູນ: ສູນສະຖິຕິ-ເຕັກໂນໂລຊີຂ່າວສານການສຶກສາ, ກະຊວງສຶກສາທິການ

Source: Center for Education statistics and Information Technology, Ministry of Education

ຕາຕະລາງ 63

Table 63

ສາມັນສຶກສາ

General Education

ລາຍການ	ຫົວໜ່ວຍ	Items	Unit	2007	2008
ຈຳນວນນັກຮຽນ	ຄົນ	Number of pupil	pers	1 291 883	1 310 685
ຂັ້ນປະຖົມ	ຄົນ	Primary	pers	891 807	900 817
ຂັ້ນມັດທະຍົມຕອນຕົ້ນ	ຄົນ	Lower secondary	pers	248 567	255 083
ຂັ້ນມັດທະຍົມຕອນປາຍ	ຄົນ	Upper secondary	pers	151 509	154 785
ຈຳນວນຄູ	ຄົນ	Number of teacher	pers	44 950	47 095
ຂັ້ນປະຖົມ	ຄົນ	Primary	pers	28 751	29 541
ຂັ້ນມັດທະຍົມຕອນຕົ້ນ	ຄົນ	Lower secondary	pers	10 702	11 496
ຂັ້ນມັດທະຍົມຕອນປາຍ	ຄົນ	Upper secondary	pers	5 497	6 058
ຈຳນວນໂຮງຮຽນ	ແຫ່ງ	Number of School	places	9 422	9 882
ຂັ້ນປະຖົມ	ແຫ່ງ	Primary	places	8 740	8 830
ຂັ້ນມັດທະຍົມຕອນຕົ້ນ	ແຫ່ງ	Lower secondary	places	653	691
ຂັ້ນມັດທະຍົມຕອນປາຍ	ແຫ່ງ	Upper secondary	places	29	31
ຂັ້ນມັດທະຍົມສົມບູນ	ແຫ່ງ	Complete secondary	places	326	330
ຈຳນວນຫ້ອງຮຽນ	ຫ້ອງ	Number of classroom	rooms	36 703	38 477
ຂັ້ນປະຖົມ	ຫ້ອງ	Primary	rooms	28 311	29 769
ຂັ້ນມັດທະຍົມຕອນຕົ້ນ	ຫ້ອງ	Lower secondary	rooms	5 558	5 712
ຂັ້ນມັດທະຍົມຕອນປາຍ	ຫ້ອງ	Upper secondary	rooms	2 834	2 996

ແຫລ່ງຂໍ້ມູນ: ສູນສະຖິຕິ-ເຕັກໂນໂລຊີຂ່າວສານການສຶກສາ, ກະຊວງສຶກສາທິການ

Source: Center for Education statistics and Information Technology, Ministry of Education

ລາຍການ	ຫົວໜ່ວຍ	Items	Unit	2007	2008
ຈຳນວນ ມະຫາວິທະຍາໄລ	ແຫ່ງ	Number of university	places	4	4
ນັກຮຽນ	ຄົນ	Students	pers	37 903	37 795
ຄູສອນ	ຄົນ	Teachers	pers	1 420	1 271
ຈຳນວນສະຖາບັນການສຶກສາຊັ້ນສູງ ແລະວິທະຍາໄລ	ແຫ່ງ	Number of institutes	places	56	91
ນັກຮຽນ	ຄົນ	Students	pers	39 514	54 443
ຄູສອນ	ຄົນ	Teachers	pers	1 610	1 952
ຈຳນວນໂຮງຮຽນວິ		Number of technicals			
ຊາສະເພາະຊັ້ນກາງ	ແຫ່ງ	secondary schools	places	50	50
ນັກຮຽນ	ຄົນ	Students	pers	24 378	20 166
ຄູສອນ	ຄົນ	Teachers	pers	1 369	1 914
ຈຳນວນໂຮງຮຽນວິ		Number of technicals			
ຊາສະເພາະຊັ້ນຕົ້ນ	ແຫ່ງ	first-schools	places	14	12
ນັກຮຽນ	ຄົນ	Students	pers	1 838	822
ຄູສອນ	ຄົນ	Teachers	pers	162	157

ແຫລ່ງຂໍ້ມູນ: ສູນສະຖິຕິ-ເຕັກໂນໂລຊີຂ່າວສານການສຶກສາ, ກະຊວງສຶກສາທິການ

Source: Center for Education statistics and Information Technology, Ministry of Education

ຂໍ້​ມູນ​ສາ​ທາ​ລະ​ນະ​ສຸກ
PUBLIC HEALTH

ລາຍການ	ຫົວໜ່ວຍ	Item	Unit	2007	2008
ພື້ນຖານປ້ອງກັນພະຍາດ	ແຫ່ງ	Prophylactic total	Places	6 368	6 758
ໃນນັ້ນ:		there of:			
ໂຮງຫມໍສູນກາງ	ແຫ່ງ	Central management hospitals	Places	4	4
ສູນບິ້ນປົວພະຍາດ	ແຫ່ງ	Curative centers		3	3
ໂຮງຫມໍປະຈຳພາກ	ແຫ່ງ	Regional hospitals		4	4
ໂຮງຫມໍແຂວງ	ແຫ່ງ	Provincial management hospitals	Places	12	12
ໂຮງຫມໍເມືອງ	ແຫ່ງ	District management	Places	126	127
ສຸກສາລາເຂດ	ແຫ່ງ	Sub.district management dispensaries	Places	739	793
ຖົງຢາປະຈຳບ້ານ	ແຫ່ງ	Village drug kits	Places	5 226	5 561
ຫ້ອງກວດພະຍາດເອກະຊົນ	ແຫ່ງ	Private clinic	Places	254	254
ການບິ້ນປົວພະຍາດ		Therapeutic establishments			
ໃນນັ້ນ:		thereof:			
ຄົນເຈັບນອນໂຮງຫມໍ	ພ.ເທື່ອຄົນ	Number of patients in hospital	Th. Time/pers	186	206
ສະເລ່ຍວັນນອນໂຮງຫມໍ	ວັນ	Average days staying in hospital	day	3. 5	2. 7

ແຫລ່ງຂໍ້ມູນ: ກະຊວງສາທາລະນະສຸກ

Source : Ministry of Health

ຕາຕະລາງ 66
ຈຳນວນຕຽງຄົນເຈັບ

Table 66
Number of Beds

ລາຍການ	ຫົວໜ່ວຍ	Item	Unit	2007	2008
ລວມ	ຕຽງ	Total	beds	6 955	7 115
ໂຮງໝໍສູນກາງ	ຕຽງ	Central hospitals	beds	940	810
ສູນປິ່ນປົວພະຍາດຂັ້ນສູນກາງ	ຕຽງ	Curative Centers at central level	beds	140	120
ໂຮງໝໍພາກ	ຕຽງ	Regional hospitals	beds	675	675
ໂຮງໝໍແຂວງ	ຕຽງ	Provincial hospitals	beds	1 559	1 559
ໂຮງໝໍເມືອງ	ຕຽງ	District hospitals	beds	1 304	1 845
ສຸກສາລາ	ຕຽງ	dispensaries	beds	2 337	2 106

ແຫຼ່ງຂໍ້ມູນ: ກະຊວງສາທາລະນະສຸກ

Source : Ministry of Health

ຕາຕະລາງ 67
ຈຳນວນພະນັກງານແພດ

Table 67
Number of Medical Practitioners

ລາຍການ	ຫົວໜ່ວຍ	Item	Unit	2007	2008
ລວມ:	ພ.ຄົນ	Total	Th.pers	9	12
ເຫນືອຂັ້ນສູງ	ພ.ຄົນ	Post Graduate	Th.pers	0.4	0.6
ຂັ້ນສູງ	ພ.ຄົນ	Doctor	Th.pers	1.3	2.0
ຂັ້ນກາງ	ພ.ຄົນ	Physician	Th.pers	3.3	4.3
ຂັ້ນຕົ້ນ	ພ.ຄົນ	Physician Assistance	Th.pers	4.4	4.9

ແຫຼ່ງຂໍ້ມູນ: ກະຊວງສາທາລະນະສຸກ

Source : Ministry of Health

ຂໍ້​ມູນ​ວັດ​ທະ​ນະ​ທຳ
CULTURE

ຕາຕະລາງ 68

ການພິມປຶ້ມ, ຫນັງສືພິມ ແລະ ວາລະສານ, ຈຳນວນ
ທິພົນຕະພັນ, ຫ້ອງວາງສະແດງ ແລະ ຫ້ອງສະມຸດ.

Table 68

Books, Newspaper and Journals Published, Number
of Museums, Exhibition Rooms and Public Libraries.

ລາຍການ	ຫົວໜ່ວຍ	Item	Unit	2007	2008
ໂຮງພິມ	ແຫ່ງ	Printing office	Places	75	75
ໃນນັ້ນ:		There of :			
ສູນກາງ	ແຫ່ງ	Central management	Places	6	6
ທ້ອງຖິ່ນ	ແຫ່ງ	Local management	Places	69	69
ສຳນັກງານວາລະສານແລະຫນັງສືພິມ	ແຫ່ງ	Journal and newspaper office	Places	72	83
ໃນນັ້ນ:		There of:			
ສູນກາງ	ແຫ່ງ	Central management	Places	57	68
ທ້ອງຖິ່ນ	ແຫ່ງ	Local management	Places	15	15
ຫນັງສືພິມ	ພ.ສະບັບ	Newspapers	Th.units	35 268	45 368
ວາລະສານ	ພ.ສະບັບ	Journals	Th.units	102 240	117 948
ທິພົນຕະພັນ	ແຫ່ງ	Museums	Places	14	19
ຫ້ອງວາງສະແດງ	ແຫ່ງ	Exhibition rooms	Places	6	8
ຈຳນວນຫ້ອງສະມຸດ	ແຫ່ງ	Number of libraries	Places	450	450
ຈຳນວນປຶ້ມໃນຫ້ອງສະມຸດ	ພ.ຫົວ	Number of books in library	Th.units	433	433
ຈຳນວນຄົນເຂົ້າອ່ານປຶ້ມ	ພ.ເທື່ອຄົນ	Number of readers	Th. time- pers	25 825	...
ຜູ້ສະມຸດເຄື່ອນທີ່	ຫນ່ວຍ	Mobile libraries	Units	1 000	1 000

ແຫລ່ງຂໍ້ມູນ: ກະຊວງຖະແຫລງຂ່າວ ແລະ ວັດທະນະທຳ

Source : Ministry of Information and Culture

ຕາຕະລາງ 69

ວິທະຍຸກະຈາຍສຽງແລະໂທລະພາບ

Table 69

Radio and Television

ລາຍການ	ຫົວໜ່ວຍ	Items	Unit	2007	2008
ຈຳນວນສະຖານີວິທະຍຸ	ແຫ່ງ	Number of radio	places	34	32
ກະຈາຍສຽງ		transmitter			
ໃນນັ້ນ:		There of :			
ສູນກາງ	ແຫ່ງ	Central	places	7	6
ທ້ອງຖິ່ນ	ແຫ່ງ	Local	places	27	26
ຈຳນວນສະຖານີໂທລະພາບ	ແຫ່ງ	Television broadcasting transmitter	places	30	30
ໃນນັ້ນ:		There of :			
ສູນກາງ	ແຫ່ງ	Central	places	3	4
ທ້ອງຖິ່ນ	ແຫ່ງ	Local	places	27	26

ແຫລ່ງຂໍ້ມູນ: ກະຊວງຖະແຫລງຂ່າວ ແລະ ວັດທະນະທຳ

Source : Ministry of Information and Culture

ຕາຕະລາງ 70

ຈຳນວນໜ່ວຍສິລະປະວັນນະຄະດີ

Table 70

Number of Professional Artist Group

ລາຍການ	ຫົວໜ່ວຍ	Items	Unit	2007	2008
ຈຳນວນໜ່ວຍສິລະປະ		Number of professional			
ວັນນະຄະດີອາຊີບ	ໜ່ວຍ	artist groups	Groups	6	6
ໃນນັ້ນ:		There of :			
ສູນກາງ	ໜ່ວຍ	Central management	Groups	6	6
ທ້ອງຖິ່ນ	ໜ່ວຍ	Local management	Groups
ຈຳນວນເທື່ອສະແດງ	ເທື່ອ	Number of performances	Groups	...	1054
ຈຳນວນເທື່ອຄົນເຂົ້າຊົມ	ເທື່ອຄົນ	Number of attendents	Groups	...	2279932

ແຫລ່ງຂໍ້ມູນ: ກະຊວງຖະແຫລງຂ່າວ ແລະວັດທະນະທຳ

Source : Ministry of Information and Culture

ຂໍ້​ມູນ​ທ່ອງ​ທ່ຽວ
TOURISM

ຕາຕະລາງ 71

ຈຳນວນນັກທ່ອງທ່ຽວແບ່ງຕາມທະວີບ

ຫົວໜ່ວຍ : ຄົນ

Table 71

Number of Tourists by Continent

Unit : persons

	ຊື່ປະເທດ	Name of countries	2007	2008
I.	ທະວີບອາຊີແລະປາຊີຟິກ	Asia & Pacific	1 406 456	1 482 499
1	ບຣູນາຍ	Brunei	234	338
2	ອິນໂດເນເຊຍ	Indonesia	2 032	2 043
3	ມາເລເຊຍ	Malaysia	7 937	15 625
4	ມຽນມາ	Myanmar	1 247	1 698
5	ຟີລິບປິນ	Philippines	11 401	12 647
6	ສິງກະໂປ	Singapore	5 486	4 866
7	ໄທ	Thailand	949 452	891 448
8	ຫວຽດນາມ	Vietnam	290 584	351 384
9	ອົດສະຕຣາລີ	Australia	24 492	28 180
10	ກຳປູເຈຍ	Cambodia	4 351	5 482
11	ຈີນ	China	54 920	105 852
12	ອິນເດຍ	India	2 361	2 652
13	ຍີ່ປຸ່ນ	Japan	29 770	31 569
14	ເກົາຫລີ	Korea	13 060	18 065
15	ນີວຊີແລນ	New zealand	3 759	4 364
16	ໃຕ້ຫວັນ	Taiwan	2 731	2 665
17	ປະເທດອື່ນໆ	Others	2 639	3 621
II.	ທະວີບເອີຣົບ	Europe	147 667	168 756
1	ອົດສະຕຣາລີ	Austria	2 231	2 843
2	ເບນຢັງມ	Belgium	4 553	4 908
3	ແດນມາກ	Danmark	3 648	3 657
4	ຟິນແລນ	Finland	2 335	2 729
5	ຝຣັ່ງ	France	34 584	39 077
6	ເຢຍລະມັນ	Germany	19 299	25 191
7	ເກຣັກ	Greece	510	569

(ຍັງມີຕໍ່/Continued)

ຕາຕະລາງ 71

ຈຳນວນນັກທ່ອງທ່ຽວແບ່ງຕາມທະວີບ

ຫົວໜ່ວຍ : ຄົນ

Table 71

Number of Tourists by Continent

Unit : persons

	ຊື່ປະເທດ	Name of countries	2007	2008
8	ອິຕາລີ	Italy	6 605	6 467
9	ເນເທີແລນ	Netherlands	10 017	11 315
10	ນອກແວ	Norway	2 748	2 909
11	ຮັດເຊຍ	Russia	2 270	3 206
12	ສະເປນ	Spain	3 392	3 117
13	ສະວີເດັນ	Sweden	7 035	6 827
14	ສະວິດສະແລນ	Switzerland	5 782	6 526
15	ອັງກິດ	United Kingdom	31 352	36 038
16	ປະເທດອື່ນໆ	Others	11 306	13 377
III.	ທະວີບອາເມລິກາ	America	61 463	75 266
1	ການາດາ	Canada	13 050	14 695
2	ອາເມລິກາ	USA	45 691	54 717
3	ປະເທດອື່ນໆ	Others	2 722	5 854
IV.	ທະວີບອາຟຣິກາແລະອື່ນໆ	Africa&Other	8 357	10 266
1	ອິດສະລະແອນ	Israel	4 356	4 090
2	ປະເທດອື່ນໆ	Others	4 001	6 176
	ລວມ	Total	1 623 943	1 736 787

ແຫລ່ງຂໍ້ມູນ : ອົງການທ່ອງທ່ຽວແຫ່ງຊາດ

Source : Lao National Tourism Administration

ຕາຕະລາງ 72

ຈຳນວນ ໂຮງແຮມ, ບ້ານພັກ, ຮ້ານອາຫານ ແລະ
ສະຖານທີ່ບັນເທີງ ຂອງ ປີ 2007 - 2008
ຫົວໜ່ວຍ : ແຫ່ງ

Table 72

Number of Hotels, Guesthouses, Resorts, Restaurants
and Entertainment Establishments, 2007 - 2008
Unit : Place

ລະຫັດ Code	ຊື່ແຂວງ Name of provinces	ໂຮງແຮມ Hotel		ບ້ານພັກ Gesthouse,Resort		ຮ້ານອາຫານ Restaurant		ສະຖານທີ່ບັນເທີງ Entertainment	
		2007	2008	2007	2008	2007	2008	2007	2008
		01	ນະຄອນຫລວງວຽງຈັນ Vientiane Capital	79	114	169	185	69	69
02	ຜົ້ງສາລີ Phongsaly	4	4	34	33	31	64	0	0
03	ຫລວງນ້ຳທາ Luangnamtha	3	4	53	70	38	67	5	6
04	ອຸດົມໄຊ Oudomxay	9	8	57	52	91	86	7	5
05	ບໍ່ແກ້ວ Bokeo	4	5	28	28	13	19	12	1
06	ຫລວງພະບາງ Luangprabang	21	31	203	161	104	54	7	2
07	ຫົວພັນ Huaphanh	5	5	40	39	80	24	3	8
08	ໄຊຍະບູລີ Xayabury	3	3	48	60	29	22	8	6
09	ຊຽງຂວາງ Xiengkhuang	10	11	40	34	47	14	3	2
10	ວຽງຈັນ Vientiane	4	4	157	179	148	122	27	12
11	ບໍລິຄຳໄຊ Bolikhamxay	14	12	23	25	89	100	6	2
12	ຄຳມ່ວນ Khammuane	6	5	38	18	85	6	6	3
13	ສະຫວັນນະເຂດ Savannakhet	13	15	68	68	60	19	8	4
14	ສາລະວັນ Saravane	0	3	23	20	19	9	0	2
15	ເຊກອງ Sekong	2	3	15	15	20	20	0	0
16	ຈຳປາສັກ Champasack	31	35	111	119	18	18	15	15
17	ອັດຕະປື Attapeu	3	3	13	14	35	29	6	4
	ລວມ Total	211	265	1 120	1 120	976	742	153	164

ແຫຼ່ງຂໍ້ມູນ : ອົງການທ່ອງທ່ຽວແຫ່ງຊາດ

Source : Lao National Tourism Administration

ຂໍ້​ມູນ​ອຸ​ປະ​ຕິ​ເຫດ
ACCIDENT

ຕາຕະລາງ 73

Table 73

ຈຳນວນອຸປະຕິເຫດຈາກບັນດາແຂວງທົ່ວປະເທດ ປະຈຳປີ 2008

Number of Accidents from Provinces in 2008

ລະຫັດ Code	ຊື່ແຂວງ Name of provinces	ຈຳນວນຄັ້ງທີ່ເກີດອຸປະຕິເຫດ Number of accidents	ພາຫະນະເປ່ເພ Damaged vehicles		
			ເລັກນ້ອຍ Minor damaged	ສົມຄວນ Heavy damaged	ໃຊ້ການບໍ່ໄດ້ out of order
01	ນຄ.ວຽງຈັນ Vientiane Capital	2 069	2 612	1 386	47
02	ຜົ້ງສາລີ Phongsaly	47	34	35	1
03	ຫລວງນ້ຳທາ Luangnamtha	160	204	63	4
04	ອຸດົມໄຊ Oudomxay	153	115	100	2
05	ບໍ່ແກ້ວ Bokeo	94	83	74	4
06	ຫລວງພະບາງ Luangprabang	370	432	169	16
07	ຫົວພັນ Huaphanh	50	33	32	7
08	ໄຊຍະບູລີ Xayabury	73	67	51	7
09	ຊຽງຂວາງ Xiengkhuang	124	153	55	2
10	ວຽງຈັນ Vientiane	375	366	222	13
11	ບໍລິຄຳໄຊ Bolikhamxay	179	174	103	14
12	ຄຳມ່ວນ Khammuane	255	233	171	6
13	ສະຫວັນນະເຂດ Savannakhet	226	258	133	6
14	ສາລະວັນ Saravane	115	162	41	4
15	ເຊກອງ Sekong	88	88	41	4
16	ຈຳປາສັກ Champasack	478	412	393	5
17	ອັດຕະປື Attapeu	97	96	53	3
	ລວມ Total	4 953	5 522	3 122	145

(ຍັງມີຕໍ່/Continued)

ຕາຕະລາງ 73

Table 73

ຈຳນວນ ອຸປະຕິເຫດຈາກບັນດາແຂວງທົ່ວປະເທດ ປະຈຳປີ 2008

Number of Accidents from Provinces 2008

ລະຫັດ Code	ຊື່ແຂວງ Name of provinces	ຄົນໄດ້ຮັບບາດເຈັບ ແລະ ຕາຍ Injured person and dead				
		ເລັກນ້ອຍ Minor injured	ສົມຄວນ Serious injured	ສາຫັດ Severely injured	ຕາຍ Death	
01	ນຄ.ວຽງຈັນ	Vientiane Capital	2 279	1 372	266	161
02	ຜົ້ງສາລີ	Phongsaly	49	35	27	5
03	ຫລວງນ້ຳທາ	Luangnamtha	190	72	15	8
04	ອຸດົມໄຊ	Oudomxay	268	85	25	21
05	ບໍ່ແກ້ວ	Bokeo	65	55	18	20
06	ຫລວງພະບາງ	Luangprabang	410	108	24	54
07	ຫົວພັນ	Huaphanh	46	26	14	9
08	ໄຊຍະບູລີ	Xayabury	69	34	23	11
09	ຊຽງຂວາງ	Xiengkhuang	137	56	8	19
10	ວຽງຈັນ	Vientiane	389	151	61	64
11	ບໍລິຄຳໄຊ	Bolikhamxay	154	84	13	35
12	ຄຳມ່ວນ	Khammuane	198	206	45	22
13	ສະຫວັນນະເຂດ	Savannakhet	227	137	45	61
14	ສາລະວັນ	Saravane	171	26	3	20
15	ເຊກອງ	Sekong	96	58	13	9
16	ຈຳປາສັກ	Champasack	468	328	75	72
17	ອັດຕະປື	Attapeu	92	60	14	8
ລວມ	Total		5 308	2 893	689	599

(ຍັງມີຕໍ່/Continued)

ລະຫັດ Code	ຊື່ແຂວງ Name of provinces	ການລະເມີດ Break the law			
		ດື່ມເຫຼັ້າ Drunk	ອາຍຸບໍ່ເຖິງ ກະສຽນ Age under 16	ບໍ່ມີໃບຂັບຂີ່ No driving license	ອື່ນໆ Other
01	ນຄ.ວຽງຈັນ Vientiane Capital	1 496	153	1 832	2 069
02	ຜົ້ງສາລີ Phongsaly	20	2	26	47
03	ຫລວງນ້ຳທາ Luangnamtha	57	11	101	160
04	ອຸດົມໄຊ Oudomxay	47	22	196	153
05	ບໍ່ແກ້ວ Bokeo	29	13	72	94
06	ຫລວງພະບາງ Luangprabang	109	29	306	370
07	ຫົວພັນ Huaphanh	19	3	53	50
08	ໄຊຍະບູລີ Xayabury	23	7	88	73
09	ຊຽງຂວາງ Xiengkhuang	18	10	163	124
10	ວຽງຈັນ Vientiane	117	28	260	375
11	ບໍລິຄຳໄຊ Bolikhamsay	56	12	127	179
12	ຄຳມ່ວນ Khammuane	90	28	203	255
13	ສະຫວັນນະເຂດ Savannakhet	34	18	242	226
14	ສາລະວັນ Saravane	27	9	101	115
15	ເຊກອງ Sekong	29	14	65	88
16	ຈຳປາສັກ Champasack	57	21	376	478
17	ອັດຕະປື Attapeu	27	10	64	97
	ລວມ Total	2 255	390	4 275	4 953

(ຍັງມີຕໍ່/Continued)

ຈຳນວນອຸປະຕິເຫດຈາກບັນດາແຂວງທົ່ວປະເທດ ປະຈຳປີ 2008 Number of Accidents from Provinces 2008

ລະຫັດ	ພາກສ່ວນຮ່ວມເກີດອຸປະຕິເຫດ									ມູນຄ່າຄວາມ	
	Code	ຊື່ແຂວງ	Name of provinces	The sector joined an accident							ເສຍຫາຍ
				ພະ ນັກງານ Officer	ທະ ຫານ Soldier	ຕ່ຳ ຫຼວດ Police	ປະ ຊາຊົນ People	ກຳ ມະກອນ Worker	ນັກຮຽນ Stu- dent	ຕ່າງ ປະເທດ Foreign- ner	Value of damage (1000 ກີບ) (1000 kip)
01	ນຄ.ວຽງຈັນ	Vientiane Capital	740	160	87	866	1 666	1 007	191	23 150 000	
02	ຜົ້ງສາລີ	Phongsaly	26	9	6	43	14	24	4	809 480	
03	ຫລວງນ້ຳທາ	Luangnamtha	55	6	4	162	16	65	9	617 590	
04	ອຸດົມໄຊ	Oudomxay	48	21	6	170	40	92	3	1 078 450	
05	ບໍ່ແກ້ວ	Bokeo	26	7	2	67	26	57	5	875 000	
06	ຫລວງພະບາງ	Luangprabang	120	22	9	224	143	207	17	19 490 700	
07	ຫົວພັນ	Huaphanh	13	1		65	10	27	2	297 000	
08	ໄຊຍະບູລີ	Xayabury	24	8	1	27	5	18	2	354 217	
09	ຊຽງຂວາງ	Xiengkhuang	22	19	11	46	24	96	2	969 240	
10	ວຽງຈັນ	Vientiane	94	26	17	248	251	149	15	4 548 580	
11	ບໍລິຄຳໄຊ	Bolikhamxay	42	25	7	135	94	85	12	1 003 080	
12	ຄຳມ່ວນ	Khammuane	61	24	7	243	94	82	17	560 780	
13	ສະຫວັນນະເຂດ	Savannakhet	58	8	4	147	114	77	18	1 047 100	
14	ສາລະວັນ	Saravane	24	5	6	67	17	33	9	439 305	
15	ເຊກອງ	Sekong	16	12	3	100	42	57	...	453 950	
16	ຈຳປາສັກ	Champasack	84	26	14	336	283	206	...	1 639 500	
17	ອັດຕະປື	Attapeu	20	13	1	98	44	52	8	687 400	
	ລວມ	Total	1 473	392	185	3 044	2 883	2 334	314	58 021 372	

ແຫຼ່ງຂໍ້ມູນ : ກົມຕຳຫຼວດຈະລາຈອນ, ກະຊວງປ້ອງກັນຄວາມສະຫງົບ

Source : Traffic Police Department, Ministry of Public Security

ບາງຂໍ້ມູນຈາກການສຳຫລວດ
SOME DATA FROM SURVEY

ຕາຕະລາງ 74

ອັດຕາສ່ວນຂອງແມ່ຍິງອາຍຸ 15-49 ປີ ທີ່ໄດ້ເກີດລູກໃນໄລຍະ 2 ປີ ກ່ອນການສຳຫລວດຜູ້ທີ່ໄດ້ກິນນົມແມ່ໃນໄລຍະ 1 ຊົ່ວໂມງໃນເວລາເກີດໄດ້ນັ້ນ, ສປປ ລາວ, 2006

Table 74

Percentage of women aged 15-49 years with a birth in the 2 years preceding the survey who breastfed their baby within 1 hour of birth and within 1 day of birth, Lao PDR, 2006

		ອັດຕາສ່ວນຂອງຜູ້ທີ່ໄດ້ເລີ້ມກິນ ນົມແມ່ໃນໄລຍະນຶ່ງຊົ່ວໂມງທຳ ອິດຂອງການເກີດ		ອັດຕາສ່ວນຂອງຜູ້ທີ່ໄດ້ ເລີ້ມກິນນົມແມ່ໃນໄລຍະ 1 ມື້ ຂອງການເກີດ	ຈຳນວນແມ່ຍິງທີ່ເກີດລູກ ມີຊີວິດໃນໄລຍະ 2 ປີ ກ່ອນການສຳຫລວດ	
		Percentage who started breastfeeding within one hour of birth		Percentage who started breastfeeding within one day of birth	Number of women with live birth in the two years preceding the survey	
ພາກ	Region	ພາກເໜືອ	North	33,9	64,1	542
		ພາກກາງ	Centre	33,5	52,8	625
		ພາກໃຕ້	South	17,5	45,9	366
ເຂດ	Area	ຕົວເມືອງ	Urban	52,8	73,4	250
		ຊົນນະບົດມີ ເສັ້ນທາງເຂົ້າເຖິງ	Rural with road	27,2	55,1	840
		ຊົນນະບົດບໍ່ມີ ເສັ້ນທາງເຂົ້າເຖິງ	Rural with out road	21,8	44,9	442
ອາຍຸ	Age of child	< 6 ເດືອນ	< 6 months	29,3	50,7	438
		6-11 ເດືອນ	6-11 months	30,7	55,2	349
		12-23 ເດືອນ	12-23 months	29,7	57,8	745
ລະດັບການ ສຶກສາຂອງ ແມ່	Mother's education	ບໍ່ມີລະດັບ	None	24,4	51,5	593
		ປະຖົມສຶກ	Primary	25,4	50,1	654
		ມັດທະຍົມ +	Secondary+	51,3	74,2	266
		ບໍ່ມີຫລັກສູດ	Non-standard curriculum	(*)	(*)	19
ຖານະເສດ ຖະກິດຂອງ ຄົວເຮືອນ	Wealth index quintiles	ທຸກທີ່ສຸດ	Poorest	21,7	54,1	485
		ທຸກ	Second	25,4	48,4	370
		ປານກາງ	Middle	29,5	50,1	279
		ດີ	Fouth	32,7	54,3	205
		ລ້ຳລວຍ	Richest	56,2	79,0	193
ພາສາແມ່ ຂອງຫົວໜ້າ ຄົວເຮືອນ	Mother tongue of head	ເຜົ່າລາວ	Lao	32,6	55,1	807
		ເຜົ່າກຳມຸ	Khmou	31,4	63,1	216
		ເຜົ່າມົ້ງ	Hmong	31,0	59,1	236
		ເຜົ່າອື່ນໆ	Other language	19,4	45,7	273
ລວມ		Total		29,8	55,2	1532

ແຫຼ່ງຂໍ້ມູນ: ສຳຫລວດແມ່ ແລະ ເດັກແຫ່ງຊາດ 2006, ກົມສະຖິຕິ, ຜທ

Soure: Multiple indicator cluser survey 2006, Department of Statistics, MP

ຕາຕະລາງ 75

ອັດຕາສ່ວນຂອງເດັກມີຊີວິດ ອີງຕາມຖານະການກິນນົມ
ແມ່ໃນແຕ່ລະກຸ່ມອາຍຸ, ສປປ ລາວ, 2006

Table 75

Percent of living children according to breastfeeding status
at each age group, Lao PDR, 2006

				ເດັກນ້ອຍ 0-3 ເດືອນ		ເດັກນ້ອຍ 0-5 ເດືອນ	
				Children 0-3 months		Children 0-5 months	
				ອັດຕາສ່ວນກິນ ນົມແມ່ຢ່າງດຽວ	ຈຳນວນເດັກຖືກ ສຳພາດ	ອັດຕາສ່ວນກິນນົມ ແມ່ຢ່າງດຽວ	ຈຳນວນເດັກຖືກ ສຳພາດ
				Percent exclusively breastfed	Number of Children	Percent exclusively breastfed	Number of Children
ເພດ	Sex	ຊາຍ	Male	36,4	148	26,9	222
		ຍິງ	Female	29,8	144	26,0	229
ພາກ	Region	ພາກເໜືອ	North	51,7	107	43,6	166
		ພາກກາງ	Centre	28,8	126	21,9	185
		ພາກໃຕ້	South	8,9	59	6,4	100
ເຂດ	Area	ຕົວເມືອງ	Urban	(27,8)	55	20,1	76
		ຊົນນະບົດມີເສັ້ນ ທາງເຂົ້າເຖິງ	Rural with road	36,4	140	29,1	222
		ຊົນນະບົດບໍ່ມີ ເສັ້ນທາງເຂົ້າເຖິງ	Rural without road	31,5	98	25,7	153
ລະດັບການ ສຶກສາຂອງ ແມ່	Mother's education	ບໍ່ມີລະດັບ	None	34,8	108	29,7	175
		ປະຖົມສຶກ	Primary	31,0	117	23,6	179
		ມັດທະຍົມ +	Secondary+	34,1	64	25,7	93
		ບໍ່ມີຫລັກສູດ	Non-standard curriculum	(*)	(*)	(*)	3
ຖານະເສດ ຖະກິດຂອງ ຄົວເຮືອນ	Wealth index quintiles	ທຸກທີ່ສຸດ	Poorest	37,4	86	30,5	136
		ທຸກ	Second	35,1	73	29,6	112
		ປານກາງ	Middle	(31,2)	38	22,0	73
		ດີ	Fouth	(20,3)	38	16,7	55
		ລ້ຳລວຍ	Richest	34,2	56	25,8	75
ພາສາແມ່ ຂອງຫົວໜ້າ ຄົວເຮືອນ	Mother tongue of head	ເຜົ່າລາວ	Lao	25,0	147	18,1	222
		ເຜົ່າກຳມຸ	Khmou	(56,5)	40	46,8	56
		ເຜົ່າມົ້ງ	Hmong	(61,1)	51	57,0	80
		ເຜົ່າອື່ນໆ	Other language	12,2	55	7,3	92
ລວມ	Total			33,1	292	26,4	451

(ຍັງມີຕໍ່/Continued)

ຕາຕະລາງ 75

ອັດຕາສ່ວນຂອງເດັກມີຊີວິດ ອີງຕາມຖານະການກິນນົມ
ແມ່ໃນແຕ່ລະກຸ່ມອາຍຸ, ສປປ ລາວ, 2006

Table 75

Percent of living children according to breastfeeding status
at each age group, Lao PDR, 2006

				ເດັກນ້ອຍ 6-9 ເດືອນ		ເດັກນ້ອຍ 12-15 ເດືອນ	
				Children 6-9 months		Children 12-15 months	
ອັດຕາສ່ວນກິນນົມ ແມ່/ອາຫານເສີມ ອ່ອນ ແລະແຫລວ				ຈຳນວນເດັກຖືກ ສຳພາດ	ອັດຕາສ່ວນກິນນົມ ແມ່	ຈຳນວນເດັກຖືກ ສຳພາດ	
percent receiving breastmilk and soft/mushy or semi solid or solid food				Number of Children	Percent breastfed	Number of Children	
ເພດ	Sex	ຊາຍ	Male	70,6	135	81,9	164
		ຍິງ	Female	69,8	110	81,4	152
ພາກ	Region	ພາກເໜືອ	North	67,4	92	84,7	113
		ພາກກາງ	Centre	70,9	90	74,3	125
		ພາກໃຕ້	South	73,5	62	89,0	79
ເຂດ	Area	ຕົວເມືອງ	Urban	(63,0)	40	(62,5)	53
		ຊົນນະບົດມີເສັ້ນ ທາງເຂົ້າເຖິງ	Rural with road	72,5	133	84,8	184
		ຊົນນະບົດບໍ່ມີ ເສັ້ນທາງເຂົ້າເຖິງ	Rural without road	70,1	71	87,1	80
ລະດັບການ ສຶກສາຂອງ ແມ່	Mother's education	ບໍ່ມີລະດັບ	None	76,7	99	84,2	134
		ປະຖົມສຶກ	Primary	66,5	97	87,6	126
		ມັດທະຍົມ +	Secondary+	(62,1)	46	60,3	51
		ບໍ່ມີໜັງສືສູດ	Non-standard curriculum	(*)	3	(*)	6
ຖານະເສດ ຖະກິດຂອງ ຄົວເຮືອນ	Wealth index quintiles	ທຸກທີ່ສຸດ	Poorest	67,0	84	84,8	106
		ທຸກ	Second	75,9	53	89,4	73
		ປານກາງ	Middle	(75,6)	43	88,1	61
		ດີ	Fouth	(71,8)	40	79,7	43
		ລ້ຳລວຍ	Richest	(*)	24	(45,4)	33
ພາສາແມ່ ຂອງຫົວໜ້າ ຄົວເຮືອນ	Mother tongue of head	ເຜົ່າລາວ	Lao	74,8	122	75,9	170
		ເຜົ່າກຳມຸ	Khmou	(70,8)	44	(88,7)	41
		ເຜົ່າມົ້ງ	Hmong	(48,3)	38	(81,8)	47
		ເຜົ່າອື່ນໆ	Other language	(76,6)	41	93,4	58
ລວມ	Total			70,3	245	81,7	317

(ຍັງມີຕໍ່/Continued)

ຕາຕະລາງ 75

ອັດຕາສ່ວນຂອງເດັກມີຊີວິດ ອີງຕາມຖານະການກິນນົມ
ແມ່ໃນແຕ່ລະກຸ່ມອາຍຸ, ສປປ ລາວ, 2006

Table 75

Percent of living children according to breastfeeding
status at each age group, Lao PDR, 2006

				ເດັກນ້ອຍ 20-23 ເດືອນ	
				Children 20-23 months	
				ອັດຕາສ່ວນກິນນົມແມ່	ຈຳນວນເດັກຖືກສຳພາດ
				percent breastfed	Number of Children
ເພດ	Sex	ຊາຍ	Male	44,9	130
		ຍິງ	Female	51,9	129
ພາກ	Region	ພາກເໜືອ	North	57,4	79
		ພາກກາງ	Centre	39,7	112
		ພາກໃຕ້	South	52,2	69
ເຂດ	Area	ຕົວເມືອງ	Urban	(22,8)	40
		ຊຸມນະບົດມີເສັ້ນທາງເຂົ້າເຖິງ	Rural with road	50,9	154
		ຊຸມນະບົດບໍ່ມີເສັ້ນທາງເຂົ້າເຖິງ	Rural without road	58,2	65
ລະດັບການສຶກສາຂອງແມ່	Mother's education	ບໍ່ມີລະດັບ	None	65,4	95
		ປະຖົມສຶກ	Primary	43,2	120
		ມັດທະຍົມ +	Secondary+	(18,7)	41
		ບໍ່ມີຫລັກສູດ	Non-standard curriculum	(*)	4
ຖານະເສດຖະກິດຂອງຄົວເຮືອນ	Wealth index quintiles	ທຸກທີ່ສຸດ	Poorest	62,0	73
		ທຸກ	Second	55,0	64
		ປານກາງ	Middle	55,3	60
		ດີ	Fouth	(22,1)	26
		ລ້ຳລວຍ	Richest	(17,7)	37
ພາສາແມ່ຂອງຫົວໜ້າຄົວເຮືອນ	Mother tongue of head	ເຜົ່າລາວ	Lao	39,3	151
		ເຜົ່າກຳມຸ	Khmou	(69,7)	26
		ເຜົ່າມົ້ງ	Hmong	(55,7)	44
		ເຜົ່າອື່ນໆ	Other language	61,4	39
ລວມ	Total			48,4	260

ແຫຼ່ງຂໍ້ມູນ: ສຳຫຼວດແມ່ ແລະ ເດັກແຫ່ງຊາດ 2006, ກົມສະຖິຕິ, ຜຫ

Source: Multiple indicator cluster survey 2006, Department of Statistics, MPI

ຕາຕະລາງ 76

ອັດຕາສ່ວນການເກີດມີຊີວິດໄລຍະ 2 ປີ ກ່ອນການສຳຫຼວດ
ທີ່ມີນ້ຳໜັກຕ່ຳກວ່າ 2500 grams ໃນເວລາເກີດ,
ສປປ ລາວ, 2006

Table 76

Percentage of live births in the 2 years preceding the
survey that weighed below 2500 grams at birth,
Lao PDR, 2006

		ອັດຕາສ່ວນຂອງການ ເກີດມີຊີວິດຕ່ຳກວ່າ 2500 grams Percent of live births below 2500 grams		ອັດຕາສ່ວນຂອງການ ເກີດມີຊີວິດໄດ້ຊັງນ້ຳໜັກ ຕອນເກີດ Percent of live births weighed at birth	ຈຳນວນການເກີດມີຊີວິດ Number of live births	
ພາກ	Region	ພາກເໜືອ	North	10,5	17,9	542
		ພາກກາງ	Centre	11,5	32,4	625
		ພາກໃຕ້	South	10,1	10,9	366
ເຂດ	Area	ຕົວເມືອງ	Urban	10,0	70,2	250
		ຊົນນະບົດມີ ເສັ້ນທາງເຂົ້າເຖິງ	Rural with road	11,0	18,0	840
		ຊົນນະບົດບໍ່ມີ ເສັ້ນທາງເຂົ້າເຖິງ	Rural with out road	10,9	2,8	442
ລະດັບການ ສຶກສາຂອງ ແມ່	Mother's education	ບໍ່ມີລະດັບ	None	11,7	2,7	593
		ປະຖົມສຶກ	Primary	9,8	22,3	654
		ມັດທະຍົມ +	Secondary+	11,0	64,9	266
		ບໍ່ມີຫລັກສູດ	Non-standard curriculum	(*)	(*)	19
ຖານະເສດ ຖະກິດຂອງ ຄົວເຮືອນ	Wealth index quintiles	ທຸກທີ່ສຸດ	Poorest	11,1	4,0	485
		ທຸກ	Second	10,6	7,9	370
		ປານກາງ	Middle	12,0	15,1	279
		ດີ	Fouth	9,7	42,6	205
		ລ້ຳລວຍ	Richest	9,6	83,2	193
ພາສາແມ່ ຂອງຫົວໜ້າ ຄົວເຮືອນ	Mother tongue of head	ເຜົ່າລາວ	Lao	10,6	34,8	807
		ເຜົ່າກຳມຸ	Khmou	11,6	13,8	216
		ເຜົ່າມົ້ງ	Hmong	10,0	7,5	236
		ເຜົ່າອື່ນໆ	Other language	11,5	4,0	273
ລວມ		Total		10,8	22,1	1532

ແຫຼ່ງຂໍ້ມູນ: ສຳຫຼວດແມ່ ແລະ ເດັກແຫ່ງຊາດ 2006, ກົມສະຖິຕິ, ຜຫ

Source: Multiple indicator cluser survey 2006, Department of Statistics, MP

ຕາຕະລາງ 77

ອັດຕາສ່ວນຂອງແມ່ຍິງອາຍຸ 15-49 ປີ ທີ່ໄດ້ເກີດລູກໃນ 2 ປີ ກ່ອນການສຳຫລວດ ທີ່ໄດ້ຮັບຈຳນວນວິຕາມິນ A ສູງສຸດ ກ່ອນລູກໄດ້ອາຍຸ 8 ເດືອນ, 2002

Table 77

Percentage of women aged 15-49 years with birth intwo last years preceding the survey whether they receive a high dose Vitamin A supplement before the infant was 8 week old, 2002

				ໄດ້ຮັບວິຕາມິນ A	ບໍ່ແນ່ໃຈໄດ້ຮັບວິຕາມິນ A	ຈຳນວນຜູ້ຍິງ 15-49 ປີ
				Received vitamin A supplement	Not sure if received vitamin A	Number of women aged 15-49 years
ພາກ	Region	ພາກເໜືອ	North	16,9	3,7	542
		ພາກກາງ	Centre	20,6	1,9	625
		ພາກໃຕ້	South	14,8	1,2	366
ເຂດ	Area	ຕົວເມືອງ	Urban	31,9	2,4	250
		ຊົນນະບົດມີເສັ້ນທາງເຂົ້າເຖິງ	Rural with road	17,2	1,9	840
		ຊົນນະບົດບໍ່ມີເສັ້ນທາງເຂົ້າເຖິງ	Rural with out road	11,4	3,3	442
ລະດັບການສຶກສາຂອງແມ່	Mother's education	ບໍ່ມີລະດັບສຶກສາ	None	11,5	3,8	593
		ປະຖົມສຶກສາ	Primary	19,6	1,6	654
		ມັດທະຍົມ +	Secondary+	28,7	1,3	266
		ບໍ່ມີຫລັກສູດ	Non-standard curriculum	(*)	(*)	19
ຖານະເສດຖະກິດຂອງຄົວເຮືອນ	Wealth index quintiles	ທຸກທີ່ສຸດ	Poorest	11,3	3,9	485
		ທຸກ	Second	12,7	1,8	370
		ຖານະປານກາງ	Middle	18,5	1,6	279
		ດີ	Fouth	22,8	1,3	205
		ລ້ຳລວຍ	Richest	38,6	1,8	193
ພາສາແມ່ຂອງຫົວໜ້າຄົວເຮືອນ	Mother tongue of head	ເຜົ່າລາວ	Lao	22,3	2,2	807
		ເຜົ່າກຳມຸ	Khmou	17,6	2,7	216
		ເຜົ່າມົ້ງ	Hmong	10,2	2,7	236
		ເຜົ່າອື່ນໆ	Other language	12,1	2,1	273
ລວມ	Total			17,9	2,4	1532

ແຫຼ່ງຂໍ້ມູນ: ສຳຫລວດແມ່ ແລະ ເດັກແຫ່ງຊາດ 2006, ກົມສະຖິຕິ, ຜທ

Soure: Multiple indicator cluser survey 2006, Department of Statistics, MPI

ຕາຕະລາງ 77

ອັດຕາສ່ວນຂອງແມ່ຍິງອາຍຸ 15-49 ປີ ທີ່ໄດ້ເກີດລູກໃນ 2 ປີ ກ່ອນການສຳຫລວດ ທີ່ໄດ້ຮັບຈຳນວນວິຕາມິນ A ສູງສຸດ ກ່ອນລູກໄດ້ອາຍຸ 8 ເດືອນ, 2002

Table 77

Percentage of women aged 15-49 years with birth intwo last years preceding the survey whether they receive a high dose Vitamin A supplement before the infant was 8 week old, 2002

				ໄດ້ຮັບວິຕາມິນ A	ບໍ່ແນ່ໃຈໄດ້ຮັບວິຕາມິນ A	ຈຳນວນຜູ້ຍິງ 15-49 ປີ
				Received vitamin A supplement	Not sure if received vitamin A	Number of women aged 15-49 years
ພາກ	Region	ພາກເໜືອ	North	16,9	3,7	542
		ພາກກາງ	Centre	20,6	1,9	625
		ພາກໃຕ້	South	14,8	1,2	366
ເຂດ	Area	ຕົວເມືອງ	Urban	31,9	2,4	250
		ຊົນນະບົດມີເສັ້ນທາງເຂົ້າເຖິງ	Rural with road	17,2	1,9	840
		ຊົນນະບົດບໍ່ມີເສັ້ນທາງເຂົ້າເຖິງ	Rural with out road	11,4	3,3	442
ລະດັບການສຶກສາຂອງແມ່	Mother's education	ບໍ່ມີລະດັບສຶກສາ	None	11,5	3,8	593
		ປະຖົມສຶກສາ	Primary	19,6	1,6	654
		ມັດທະຍົມ +	Secondary+	28,7	1,3	266
		ບໍ່ມີຫລັກສູດ	Non-standard curriculum	(*)	(*)	19
ຖານະເສດຖະກິດຂອງຄົວເຮືອນ	Wealth index quintiles	ທຸກທີ່ສຸດ	Poorest	11,3	3,9	485
		ທຸກ	Second	12,7	1,8	370
		ຖານະປານກາງ	Middle	18,5	1,6	279
		ດີ	Fouth	22,8	1,3	205
		ລ້ຳລວຍ	Richest	38,6	1,8	193
ພາສາແມ່ຂອງຫົວໜ້າຄົວເຮືອນ	Mother tongue of head	ເຜົ່າລາວ	Lao	22,3	2,2	807
		ເຜົ່າກຳມຸ	Khmou	17,6	2,7	216
		ເຜົ່າມົ້ງ	Hmong	10,2	2,7	236
		ເຜົ່າອື່ນໆ	Other language	12,1	2,1	273
ລວມ	Total			17,9	2,4	1532

ແຫຼ່ງຂໍ້ມູນ: ສຳຫລວດແມ່ ແລະ ເດັກແຫ່ງຊາດ 2006, ກົມສະຖິຕິ, ຜທ

Soure: Multiple indicator cluser survey 2006, Department of Statistics, MPI

ຂໍ້​ມູນ​ສາກົນ

INTERNATIONAL COMPOSITION

ຕາຕະລາງ 78
ພົນລະເມືອງສະເລ່ຍກາງປີ
ຫົວໜ່ວຍ: ພັນຄົນ

Table 78
Midyear Population
Unit: Th. Person

ຊື່ປະເທດ	Countries	2006	2007
ລາວ	Lao PDR	5 457	5 608
ບຣູໄນາຍ	Brunei Darussalam	383	396
ກຳປູເຈຍ	Cambodia	14 167	14 475
ອິນໂດເນເຊຍ	Indonesia	222 192	224 905
ມາເລເຊຍ	Malaysia	26 640	27 174
ມຽນມ້າ	Myanmar	57 289	58 605
ຟີລິບປິນ	Phillipine	87 099	88 875
ສິງກະໂປ	Singapore	4 484	4 589
ປະເທດໄທ	Thailand	62 829	65 694
ຫວຽດນາມ	Vietnam	84 156	85 205

ແຫຼ່ງຂໍ້ມູນ: ວາລະສານປະຈຳປີຂອງປະເທດອາຊຽນ 2007

Source: ASEAN Statistical Yearbook 2007

ຕາຕະລາງ 79
ອັດຕາເພີ່ມຂອງຍອດຜະລິດຕະພັນພາຍໃນ
ຫົວໜ່ວຍ: ເປີເຊັນ

Table 79
Economic Growth
Unit: percent

ຊື່ປະເທດ	Countries	2006	2007
ລາວ	Lao PDR	8.3	6
ບຣູໄນາຍ	Brunei Darussalam	4.4	0.6
ກຳປູເຈຍ	Cambodia	10.8	10.1
ອິນໂດເນເຊຍ	Indonesia	5.5	6.3
ມາເລເຊຍ	Malaysia	5.9	6.3
ມຽນມ້າ	Myanmar	6.9	5.6
ຟີລິບປິນ	Phillipine	5.3	7.4
ສິງກະໂປ	Singapore	7.9	9.3
ປະເທດໄທ	Thailand	5.1	4.8
ຫວຽດນາມ	Vietnam	8.2	8.5

ແຫຼ່ງຂໍ້ມູນ: ວາລະສານປະຈຳປີຂອງປະເທດອາຊຽນ 2007

Source: ASEAN Statistical Yearbook 2007

ຕາຕະລາງ 80

ການຄ້າຂາເຂົ້າ-ຂາອອກ ແບ່ງຕາມປະເທດ

ຫົວໜ່ວຍ: ລ້ານໂດລາສະຫະລັດ

Table 80

Import and Export Goods

Unit : Mill USD

ຊື່ປະເທດ	ປະເພດຂອງສິນຄ້າ	Countries	Type of trade	2005	2006	
I. ປະເທດອາຊຽນ		I. ASEAN				
ລາວ	ຂາເຂົ້າ	Lao P.D.R	Imp.	701.8	587.5	
	ຂາອອກ		Exp.	174.1	402.7	
	ດູນການຄ້າ		Bal.	- 527.8	- 184.9	
ບລູນາຍ	ຂາເຂົ້າ	Brunei Darussak	Imp.	1 503.1	1 488.9	
	ຂາອອກ		Exp.	6 369.3	7 619.4	
	ດູນການຄ້າ		Bal.	4 866.2	6 130.4	
ກຳປູເຈຍ	ຂາເຂົ້າ	Cambodia	Imp.	2 824.7	2 923.0	
	ຂາອອກ		Exp.	3 091.5	3 514.4	
	ດູນການຄ້າ		Bal.	266.7	591.4	
ອິນໂດເນເຊຍ	ຂາເຂົ້າ	Indonesia	Imp.	57 700.9	61 065.5	
	ຂາອອກ		Exp.	85 660.0	100 798.6	
	ດູນການຄ້າ		Bal.	27 959.1	39 733.2	
ມາເລເຊຍ	ຂາເຂົ້າ	Malaysia	Imp.	114 231.1	128 316.1	
	ຂາອອກ		Exp.	140 470.5	157 226.9	
	ດູນການຄ້າ		Bal.	26 257.3	28 910.7	
ມຽນມ້າ	ຂາເຂົ້າ	Myanmar	Imp.	1 632.9	2 115.5	
	ຂາອອກ		2005	2006	3 123.8	3 514.8
	ດູນການຄ້າ		Bal.	1 491.0	1 399.3	
ຟີລິບປິນ	ຂາເຂົ້າ	Phillipine	Imp.	47 481.2	51 773.7	
	ຂາອອກ		Exp.	41 254.7	47 410.1	
	ດູນການຄ້າ		Bal.	-6 163.5	-4 363.6	
ສິງກະໂປ	ຂາເຂົ້າ	Singapore	Imp.	200 162.8	238 482.0	
	ຂາອອກ		Exp.	229 804.1	271 607.9	
	ດູນການຄ້າ		Bal.	29 641.3	33 125.8	
ປະເທດໄທ	ຂາເຂົ້າ	Thailand	Imp.	117 990.9	127 128.8	
	ຂາອອກ		Exp.	109 622.6	121 579.5	
	ດູນການຄ້າ		Bal.	-8 368.3	-5 529.3	
ຫວຽດນາມ	ຂາເຂົ້າ	Vietnam	Imp.	32 593.9	40 236.8	
	ຂາອອກ		Exp.	28 576.5	37 033.7	
	ດູນການຄ້າ		Bal.	-4 017.4	-3 203.2	

(ຍັງມີຕໍ່/Continued)

ຊື່ປະເທດ	ປະເພດຂອງສິນຄ້າ	Countries	Type of trade	2005	2006	
II. ປະເທດທີ່ບໍ່ແມ່ນ		II. Non ASEAN				
ປະເທດອາຊຽນ						
ອົດສະຕຣາລີ	ຂາເຂົ້າ	Australia	Imp.	11 593.0	13 262.8	
	ຂາອອກ		Exp.	19 645.7	23 148.5	
	ດູນການຄ້າ		Bal.	8 052.7	9 885.7	
ຈີນ	ຂາເຂົ້າ	China	Imp.	61 136.0	74 950.9	
	ຂາອອກ		Exp.	52 257.5	65 010.3	
	ດູນການຄ້າ		Bal.	-8 878.5	-9 940.6	
ຍີ່ປຸ່ນ	ຂາເຂົ້າ	Japan	Imp.	81 007.9	80 495.6	
	ຂາອອກ		Exp.	72 756.4	81 284.9	
	ດູນການຄ້າ		Bal.	-8 321.6	789.3	
ປາກິດສະຖານ	ຂາເຂົ້າ	Pakistan	Imp.	180.2	296.1	
	ຂາອອກ		Exp.	2 142.6	2 986.2	
	ດູນການຄ້າ		Bal.	1 926.5	2 690.1	
ຮົງກົງ	ຂາເຂົ້າ	Honkong	Imp.	5 590.3	6 409.0	
	ຂາອອກ		Exp.	13 868.6	13 784.0	
	ດູນການຄ້າ		Bal.	8 278.2	7 374.9	
ອິນເດຍ	ຂາເຂົ້າ	India	Imp.	7 952.3	9 774.6	
	ຂາອອກ		2005	2006	15 048.3	18 928.1
	ດູນການຄ້າ		Bal.	7 095.9	9 153.5	
ນີວຊີແລນ	ຂາເຂົ້າ	New Zealand	Imp.	1 455.8	1 531.2	
	ຂາອອກ		Exp.	2 633.3	3 018.6	
	ດູນການຄ້າ		Bal.	1 177.5	1 487.4	
ລັດເຊຍ	ຂາເຂົ້າ	Russia	Imp.	3 234.9	2 841.1	
	ຂາອອກ		Exp.	1 468.8	1 583.0	
	ດູນການຄ້າ		Bal.	-1 766.1	-1 258.1	
ໄຕຫວັນ	ຂາເຂົ້າ	Taiwan	Imp.	11 532.9	12 876.9	
	ຂາອອກ		Exp.	8 267.7	9 032.0	
	ດູນການຄ້າ		Bal.	-3 265.2	-3 844.9	
ສະຫະລັດອາເມລິກາ	ຂາເຂົ້າ	USA	Imp.	60 976.4	64 252.5	
	ຂາອອກ		Exp.	92 941.9	96 943.5	
	ດູນການຄ້າ		Bal.	31 965.5	32 691.1	

ແຫຼ່ງຂໍ້ມູນ: ວາລະສານປະຈຳປີຂອງປະເທດອາຊຽນ 2007

Source: ASEAN Statistical Yearbook 2007

ຕາຕະລາງ 81

ດັດຊະນີລາຄາການຊົມໃຊ້ຂອງຄົວເຮືອນ

Table 81

Consumer Price Index, Average of Period

ຊື່ປະເທດ	Countries	2006	2007
ລາວ	Lao PDR	189.69	-
ບຣູນາຍ	Brunei Darussalam	102.45	102.81
ກຳປູເຈຍ	Cambodia	120.62	94.14
ອິນໂດເນເຊຍ	Indonesia	141.48	150.55
ມາເລເຊຍ	Malaysia	103.58	105.68
ມຽນມ້າ	Myanmar	541.27	728.82
ຟີລິບປິນ	Phillipine	137.94	141.77
ສິງກະໂປ	Singapore	101.41	103.53
ປະເທດໄທ	Thailand	114.41	116.96
ຫວຽດນາມ	Vietnam	160.10	114.76

ແຫຼ່ງຂໍ້ມູນ: ວາລະສານປະຈຳປີຂອງປະເທດອາຊຽນ 2007

Source: ASEAN Statistical Yearbook 2007

ຕາຕະລາງ 82

ອັດຕາແລກປ່ຽນເງິນຕາຕ່າງປະເທດ, ສະເລ່ຍກາງປີ

Table 82

Foreign Exchange Rate, Average of Period

National currency per US\$

ຊື່ປະເທດ	Countries	2006	2007
ລາວ	Lao PDR	10054	9343
ບຣູນາຍ	Brunei Darussalam	1.59	1.51
ກຳປູເຈຍ	Cambodia	4114	4048
ອິນໂດເນເຊຍ	Indonesia	9168	9164
ມາເລເຊຍ	Malaysia	3.65	3.44
ມຽນມ້າ	Myanmar	1247	1751
ຟີລິບປິນ	Phillipine	51.06	45.64
ສິງກະໂປ	Singapore	1.59	1.51
ປະເທດໄທ	Thailand	37.88	34.56
ຫວຽດນາມ	Vietnam	15963	16076

ແຫຼ່ງຂໍ້ມູນ: ວາລະສານປະຈຳປີຂອງປະເທດອາຊຽນ 2007

Source: ASEAN Statistical Yearbook 2007

ກະຊວງແຜນການ ແລະ ການລົງທຶນ
Ministry of Planning and Investment



ກົມສະຖິຕິ

Department of Statistics
ຖະໜົນຫລວງພະບາງ,
Luang Prabang Road,
ນະຄອນຫຼວງວຽງຈັນ, ສປປ ລາວ
Vientiane Capital, Lao PDR
ໂທ/Tel: 856-21-214740, 242023, 219129
ແຟກ/Fax: 856-21-242022, 219129
Email: nscp@etlao.com
Webpage: <http://www.nsc.gov.la>

ພິມທີ່ ໂຮງພິມ ມັນທາຕຸລາດ
ຕາມ: ທບ 87/ພຈ 13062008
ຈຳນວນ: 1500 ຫົວ.